



รายงานกิจกรรมประจำปี ๒๕๐๑

รายงานกิจการ



ประจำปี ๒๕๖๑

ของ

จังหวัดนนทบุรี





“ห้องคัมภีร์ ๓๑๒”

เลขที่

๑
392.05751

เลขหมู่

พ.ศ. ๒๕๕๓
๑๕๐๑

๒๕๕๓ ร. ๒๕๖๖๗



พระบาทสมเด็จพระเจ้าอยู่หัวภูมิพลอดุลยเดช

มหาบัณฑิต

สุโขทัยวิทยาลัย





พลเอก ถนอม กิตติขจร
นายกรัฐมนตรี



พลจ. พลเอก ดนอม ปิณฑิขาร
นายกรัฐมนตรี



กตโก หลวงกัมปนาทแสนยากร
รัฐมนตรีช่วยว่าการกระทรวงมหาดไทย



นายทวิ แรงขำ
รัฐมนตรีช่วยว่าการกระทรวงมหาดไทย



พล.ท.อ. หลวงชาติ กระการโกศล
ปลัดกระทรวงมหาดไทย

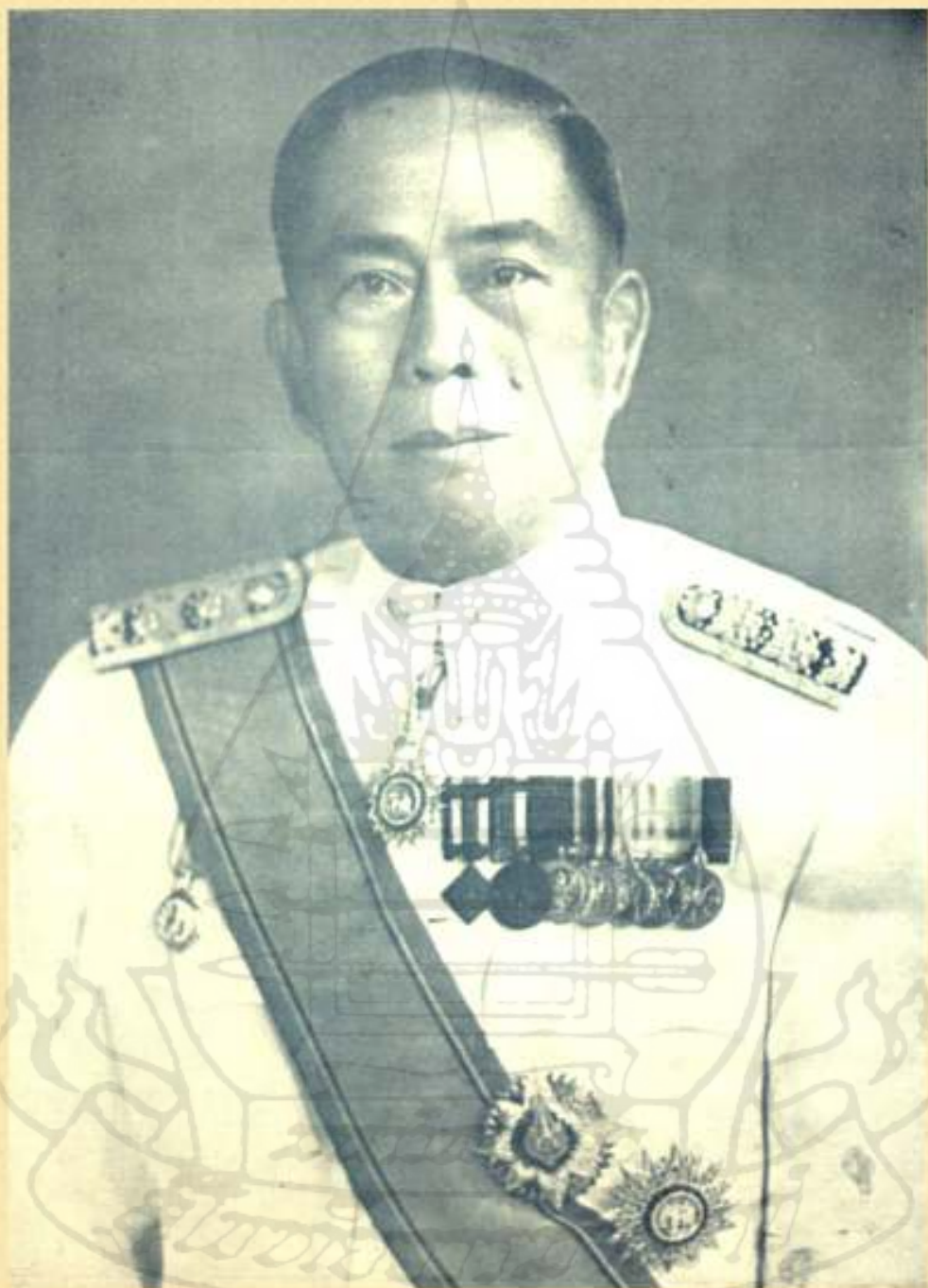

ท.ค.อ. ชุมนกร รัฐเขต รองปลัดกระทรวงมหาดไทย

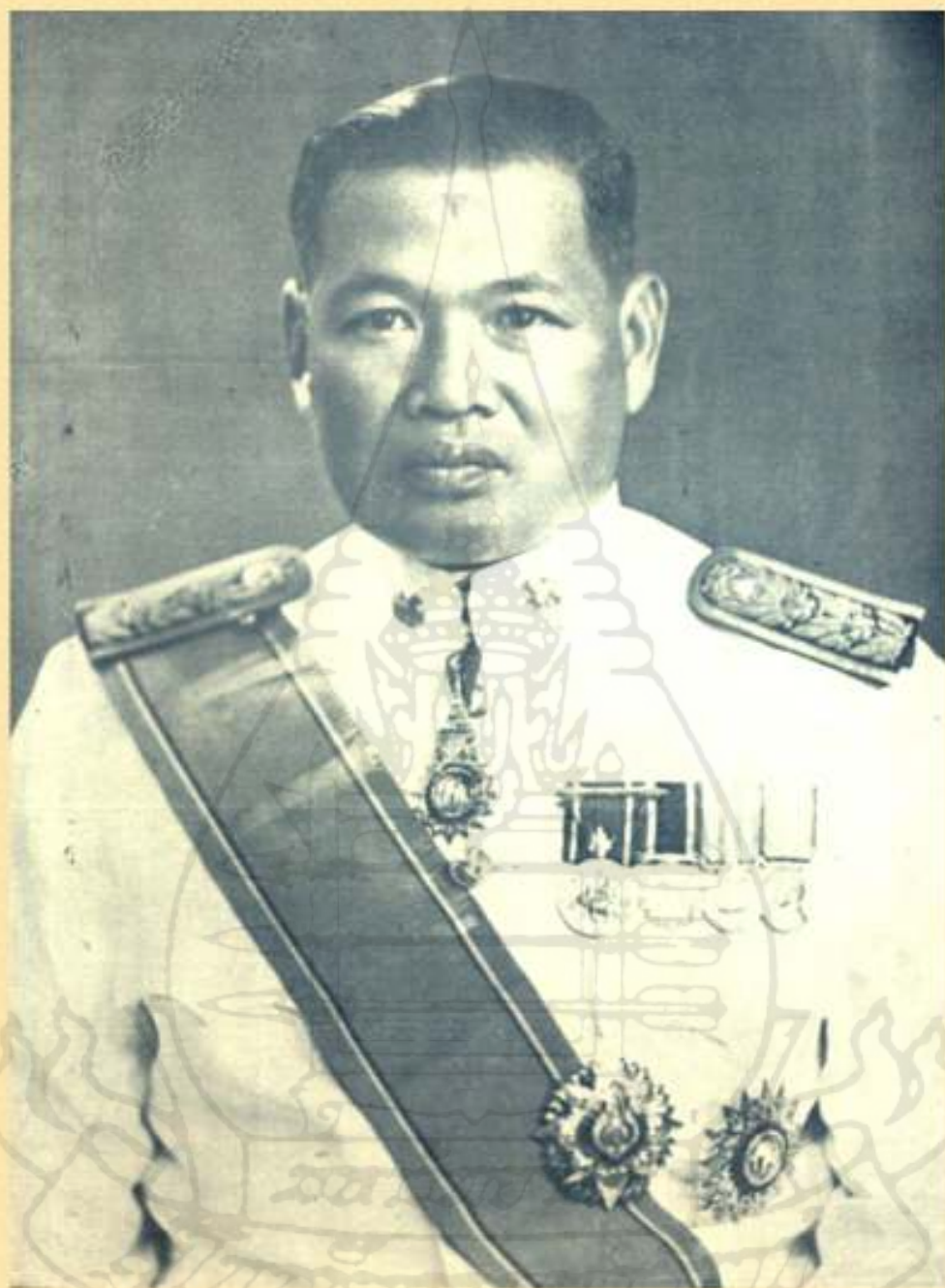

นายตึก สุนทรสารทูล รองปลัดกระทรวงมหาดไทย



นายประภอบ ทรัพย์มณี
ผู้ว่าราชการจังหวัดนนทบุรี



นายชนม วิถีภากร
ปลัดจังหวัด



พ.ต.ท. อมร อาชญาราช
ผู้กำกับการตำรวจภูธร จังหวัดนนทบุรี



นายอานนท์ บุญอากาศ
คลังจังหวัด



นายจรัส กิมวัฒน์กุล
สรรพสามิตจังหวัด



ร.ต. ประภาส สารชวณะกิจ
สรรพากรจังหวัด



นายสาย พวาทมงคล
ชัยการจังหวัด



นายปลั่ง สว่างเนตร
เจ้าพนักงานที่ดินจังหวัด



ร.อ. อัมพร วิเศษจิตร ร.น.
อนามย์จังหวัด



นายอาจันต์ บุญยะเกตุ
ผู้อำนวยการโรงพยาบาล



นายถาวรดี สักกรวัตร
คหบดีกรมตำรวจ



นายไพศาล พานิชตระกูล
สมภรณ์จังหวัด



ร.อ. สาย อิ่มแก้ว
สัตย์จังหวัด



นายทวีบุญญา เสวรักษ์
พนักงานข่าวจังหวัด



นายนคร เพ็ชรไทย
กสิกรรมจังหวัด



นายถวิล ทวีประศาสน์
อัครแพทย์จังหวัด



นายเอเนก อริงเยะนาค
นายอำเภอเมืองนนทบุรี



นายสะอาด สวัสดิ์พัฒน์
นายอำเภอปากเกร็ด



นายประสาน วสุวัตร
นายอำเภอท่าวุ้ง



นายศิริ พลารักษ์
นายอำเภอบางกรวย



นายวิทยา เกษรเสาวภาค
นายอำเภอท่าวุ้ง



นายปฐม รัตนาศ
นายอำเภอไทรน้อย

สารบัญ

หน้า
พิเศษ

๑. คำนำ
๒. ทำเนียบข้าราชการจังหวัดนนทบุรี พ.ศ. ๒๕๐๑
๓. ทำเนียบสมาชิกและเจ้าหน้าที่สภาจังหวัดนนทบุรี พ.ศ. ๒๕๐๑
๔. ทำเนียบสมาชิกสภาคณะเทศมนตรีและเจ้าหน้าที่เทศบาล พ.ศ. ๒๕๐๑
๕. ทำเนียบคณะกรรมการและเจ้าหน้าที่สุขาภิบาล พ.ศ. ๒๕๐๑
๖. ทำเนียบข้าราชการที่มีได้สังกัดจังหวัดนนทบุรี พ.ศ. ๒๕๐๑
๗. กิจการและผลการปฏิบัติงานประจำปีของราชการส่วนต่าง ๆ

ราชการบริหารส่วนภูมิภาค

แผนกมหาดไทย	๒๑
แผนกตำรวจ	๖๔
แผนกอัยการ	๖๗
แผนกที่ดิน	๖๘
แผนกศึกษาธิการ	๗๐
แผนกคลัง	๑๑๘
แผนกสรรพากร	๑๒๓
แผนกสรรพสามิต	๑๒๔
แผนกอนามัย	๑๒๖
โรงพยาบาลนนทบุรี	๑๔๒
แผนกสหกรณ์	๑๕๐
แผนกการข้าว	๑๖๓
แผนกการสีกรรม	๑๗๐
แผนกสัตว์แพทย์	๑๗๖
แผนกสถิติ	๑๘๐

ราชการบริหารส่วนท้องถิ่น

เทศบาล

๑๘๔

เทศบาลเมืองนนทบุรี

๑๘๔

เทศบาลเมืองบางบัวทอง

๒๐๒

สุขาภิบาล

๒๑๓

สุขาภิบาลปากเกร็ด

๒๑๓

สุขาภิบาลราษฎร์นิยม

๒๑๖

สุขาภิบาลบางม่วง

๒๑๘

สุขาภิบาลวัดชลอ

๒๑๘

ราชการส่วนอื่นที่ไม่สังกัดจังหวัด

กิจการของเรือนจำกลางบางขวาง

๒๒๓

กิจการของธนาคารออมสินสาขานนทบุรี

๒๓๑

กิจการของแผนกไปรษณีย์โทรเลขนนทบุรี

๒๓๒

กิจการของท่าอากาศยานทหาร ๓ ค่าย นนทบุรี

๒๓๘

กิจการของโรงพยาบาลศรีธัญยานนทบุรี

๒๓๙

กิจการของสถานอนามัยเด็ก-กลางนนทบุรี

๒๔๕

กิจการของโรงพยาบาลโรคปอดนนทบุรี

๒๔๘

กิจการของโรงเรียนประชาสงเคราะห์

๒๕๐

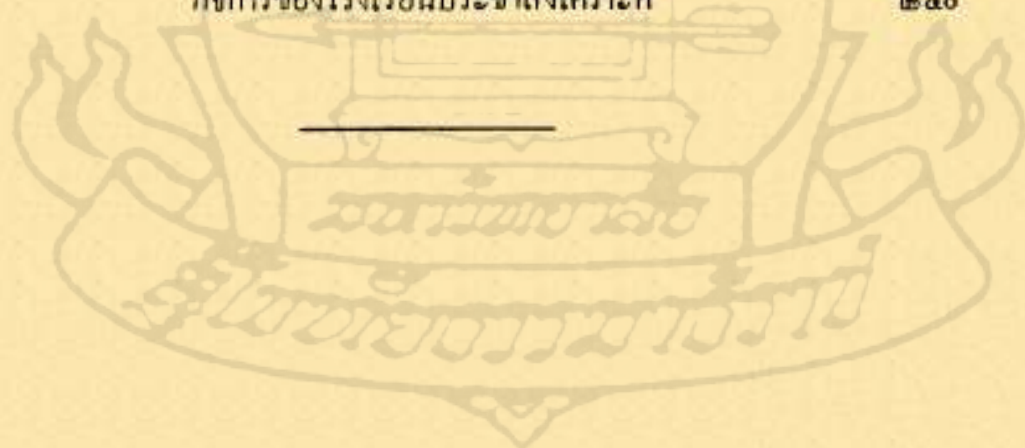

คำนำ

การจัดทำรายงานกิจการประจำปีของจังหวัด เป็นนโยบายของกระทรวงมหาดไทย และของจังหวัดในอันที่จะให้ประชาชน ในจังหวัด ได้ทราบข้อเท็จจริง เกี่ยวกับกิจการของ จังหวัดโดยทั่วไป เพื่อไว้เป็นหลักฐานทางราชการที่จะค้นหาอ้างอิงประกอบการพิจารณา ในการปฏิบัติราชการ และได้ทราบอุปสรรคข้อขัดข้องในการปฏิบัติหน้าที่ในรอบปี พร้อมทั้งขอคิดเห็นที่จะแก้ไขให้งานเจริญก้าวหน้ายิ่งขึ้น โดยลำดับ

รายงานกิจการประจำปี ๒๕๐๑ ของจังหวัด เล่มนี้เป็นเล่มที่ ๓ ที่จังหวัด ได้จัดทำตามนโยบายดังกล่าว การจัดทำ คณะกรรมการจัดทำได้พยายามแก้ไขข้อบกพร่องต่าง ๆ ให้ดีขึ้นหลายประการ ซึ่งข้าพเจ้าเชื่อว่าการจัดทำเล่มต่อไป คณะกรรมการจัดทำ ก็คงจะขยันหมั่นในหลักแห่งความก้าวหน้าคือ ปรับปรุงให้ดียิ่งๆ ขึ้นไปอีก ข้าพเจ้าขอขอบคุณหัวหน้าส่วนราชการประจำจังหวัดซึ่งเป็นคณะกรรมการจัดทำหนังสือ และนายอำเภอทุกท่านที่ให้ความร่วมมือในการนี้ ตลอดจนหัวหน้าส่วนราชการหมู่ได้สังกัดจังหวัด ที่ได้กรุณาให้ความร่วมมือส่งเรื่องมาช่วยให้หนังสือเล่มนี้สมบูรณ์ และโดยเฉพาะสภาจังหวัดได้เห็นดีเห็นชอบอนุมัติงบประมาณให้ดำเนินการ จึงขอขอบคุณไว้ ณ ที่นี้ด้วย.

ป. รัตนกุล

(นายประกอบ ทรัพย์มณี)

ผู้ว่าราชการจังหวัดนนทบุรี

ทำเนียบข้าราชการจังหวัดนนทบุรี

ผู้ว่าราชการจังหวัด
นายประกอบ ทรัพย์มณี
ปลัดจังหวัด

นายชม วัลลิภากร

ผู้ตรวจการเทศบาลโท
จังหวัดโท

นายบัญญัติ ธนาชนะ

นายรัช รอดพร้อม (ยังไม่มารับตำแหน่ง
นายเขาวรัตน์ ศันสยะวิชัย ปลัดอำเภอตรี
อำเภอปากเกร็ด ทำหน้าที่แทนชั่วคราว)

เสมียนตราจังหวัดโท
อักษรเลขจัตวา

นายสวัสดิ์ รัตนกุล

(ว่าง) (นายสุรวิทย์
พรหมนาม เสมียนมหาดไทย
จังหวัด ทำหน้าที่แทนชั่วคราว)

ผู้ช่วยเสมียนตราจังหวัดจัตวา

นายเกษ วิงวอน

ผู้กำกับการตำรวจภูธรจังหวัด

พ.ต.ท. อมร อาชญาราช

รองผู้กำกับการ

ร.ต.อ. พันธุ์ สุรมณี

ประจำกองกำกับการ

ร.ต.อ. ประยูร บุรณบุญย์

ประจำกองกำกับการ

ร.ต.อ. กนอมศักดิ์ หงษ์ทอง

ผู้บังคับหมวด

ร.ต.ท. ทองอินทร์ เต็มฉายพันธ์

ผู้บังคับหมวด

ร.ต.ท. สุเนตร เพ็ญศรีธร

ผู้บังคับหมวด

ร.ต.ค. วิญญู เจริญจิตต์

สมุห์บัญชี

ร.ต.ท. เมียน ไสภณางกูร

อัยการจังหวัด

นายสาย พรหมณะนันท์



อัยการจังหวัดผู้ช่วย

นายเทียบ ศรีนพนิคม

อัยการจังหวัดผู้ช่วย

นายคัง หอมเศรษฐี

เจ้าพนักงานที่ดินจังหวัด

นายปลั่ง สง่าเนตร

เจ้าพนักงานที่ดินผู้ช่วย

นายไพบุลย์ วงศ์ภูมิ

ช่างตรี

นายฉลวย แก้วแจ่ม

ช่างตรี

นายชำนาญ บำรุงธรรม

คลังจังหวัด

นายอานนท์ บุญอากาศ

ผู้ช่วยคลังจังหวัด

นายผล ฉิมไพบุลย์

พนักงานบัญชีตรี

นายเฉลย รัตนสุรีย์

พนักงานบัญชีตรี

นายมนูญ ไผ่เกตุ

สรรพากรจังหวัด

ร.ต. ประภาส สารชวณะกิจ

ผู้ช่วยสรรพากรจังหวัด

นายชูบ พลับพลึง

ผู้ช่วยสรรพากรจังหวัด

นายเกษม หอมแสงประดิษฐ์

สรรพสามิตจังหวัด

นายจรัส ลมวัฒนะกุล

ผู้ช่วยสรรพสามิตจังหวัด

นายสมชาย วิเศษชลหาร

ศึกษาธิการจังหวัด

นายจรัส สักกรวัตร

ผู้ช่วยศึกษาธิการจังหวัด

นายวิวัฒน์ ศรีสุภาพ

ครูใหญ่โทโรงเรียนนนทบุรี "ศรีบุญยานนท์"

นายฉัตร อินทรลักษณ์

ครูใหญ่โทโรงเรียนสตรีนนทบุรี

นางลัดดาวัลย์ นินทะนาคกร

ครูใหญ่โทโรงเรียนวัดเขมาภิรตาราม

นายสง่า ดีมาก

ผู้ช่วยครูใหญ่โทโรงเรียนวัดเขมาภิรตาราม

นายสวัสดิ์ พาพานิช

ผู้ช่วยครูใหญ่โทโรงเรียนวัดเขมาภิรตาราม

นายสวัสดิ์ อยู่หุ่น

ครูโทโรงเรียนวัดเขมาภิรตาราม

นางสุภัทรา นุชกาญจนกุล

ครูใหญ่โทโรงเรียนปากเกร็ด

นายธำรง เทวะผลิน

ครูใหญ่ตรีโรงเรียนวัดนาขิเบศร

นายสกล สุภาพร

ครูใหญ่ตรีโรงเรียนช่างไม้นนทบุรี

นายบุญยืน ทองอ่วม

ครูใหญ่ตรีโรงเรียนอนุบาลนนทบุรี

นางบุญเสริม พุ่มหิรัญ

อนามย์จังหวัด

ร.อ. อัมพร วิเศษจิตร ร.น.

สารวัตรสุขาภิบาลตรีประจำจังหวัด

นายประสาน จันทรประเสริฐ

สหกรณ์จังหวัด

นายไพศาล พาณิชตระกูล

ผู้ช่วยสหกรณ์จังหวัด

นายเฉลียว อยู่วัฒนา

พนักงานข่าวจังหวัด

นายทวีบุญญา เสวรักษ์

นายแพทย์ผู้อำนวยการโรงพยาบาลนนทบุรี

นายอาจันต์ บุณยะเกตุ

นายแพทย์โท

นายวิจิตร พัวพันธ์

พยาบาลตรี

นางกระแสร เพชรานนท์

ประจำแผนกตรี

น.ส. ทิพาพร พงษ์ปาลิต

กสิกรรมจังหวัด

นายนคร เพ็ชรไทย

ผู้ช่วยกสิกรรมจังหวัด

ร.ท. เปลี่ยน ดวงนิมิตร

สัตวแพทย์จังหวัด

นายถวิล ทวีประศาสน์

ผู้ช่วยสัตวแพทย์จังหวัด

นายวิชิต จินดาวงศ์

สถิติจังหวัด

ร.อ. สงบ อิ่มแก้ว

ผู้ช่วยสถิติจังหวัด

ว่าที่ ร.ต. สุพนธ์ แต้วิจิตร

อำเภอเมืองนนทบุรี

นายอำเภอ

นายเอนก อรรถชยะนาค

ปลัดอำเภอโท

นายอมร อาระยะคุปต์ (ยังไม่มารับตำแหน่ง คงปฏิบัติหน้าที่อยู่ที่อำเภอปากเกร็ด)

ปลัดอำเภอตรี

นายบรรลิม ภูขงกุล
ว่าที่ ร.ต. อัมพันธ์ คล้ายซัง

ปลัดอำเภอตรี

นายสุกิจ จุลละนันท์ (อยู่ในระหว่างศึกษาต่อที่สหรัฐอเมริกา)

ปลัดอำเภอตรี

ปลัดอำเภอจตุร

นายเจือ สุขะดุรงค์

ปลัดอำเภอจตุร

นายจรูญ เขียวอุบล

ปลัดอำเภอจตุร

นายแมน ศรีสวัสดิ์

เสมียนตราอำเภอ

นายวัน ทรรพสุทธิ

ผู้บังคับกองตำรวจ

ร.ต.อ. วิภา วานิชย์

ผู้บังคับหมวด

ร.ต.ท. ทองอินทร์ เต็มฉายพันธ์

ผู้บังคับหมวด

ร.ต.ท. สุนทร เพ็ญศิริธร

ผู้บังคับหมวด

ร.ต.ต. วิญญู เจริญจิตต์

สมุหบัญชอำเภอ

นายเฉลียว มณฑิณฑ์

สรรพสามิตอำเภอ

นายฉรงค์ เกษตรทัต

ศึกษาธิการอำเภอ

นายสุภรณ์ ประดับแก้ว

อำนวยการอำเภอ

นายแสง ทับทิมเทศ

นายแพทย์ โทประจำสถานีอนามัยชั้น ๑ ตำบลบางกร่าง

นายจรูญ ชีรัชพันธ์

ปลัดอำเภอ

จ.ส.อ. คำ สุขโข

อำเภอปากเกร็ด

นายอำเภอ

นายสอาด ศิริพัฒน์

ปลัดอำเภอตรี

นายเชาวรัตน์ ศันสยะวิชัย (ยังไม่มา
รับตำแหน่ง คงปฏิบัติหน้าที่อยู่ที่
จังหวัด)

ปลัดอำเภอจตุร

นายผจญ วิเชียรชาติ

ปลัดอำเภอจตุร

นายสุวรรณ อัมไพจิตร

เสมียนตราอำเภอ

นายวงษ์ คุ้มวงษ์

ผู้บังคับกองตำรวจ

ร.ต.อ. สำราญ พงษ์สถิตย์

สมุหบัญชีอำเภอ

นายอัมพร จอนแจ้ง

(ถึงแก่กรรมเมื่อ ๒๐ พ.ย. ๒๕๐๑

นายหลง มณีเสาวลักษณ์ รักษาการใน
ตำแหน่งชั่วคราว)

สรรพสามิตอำเภอ

นายไสว สดปาน

ศึกษาธิการอำเภอ

นายเอี่ยม รัตนอุบล

อนามัยอำเภอ

นายจอห์น แก้วสุพัฒน์

สหกรณ์อำเภอ

นายผล พูลขำ

พนักงานข่าวอำเภอ

นายเฉลิม ผาสุข

สัสดีอำเภอ

จ.ส.ต. ประยูร พันธุภัทร์

อำเภอบางกรวย

นายอำเภอ

นายศรี ผลารักษ์

ปลัดอำเภอโท

นายชิต นิลพาณิชย์ (ยังไม่มารับ
ตำแหน่ง)

ปลัดอำเภอตรี

นายกมล เมลาณนท์

ปลัดอำเภอจตุร

นายสวัสดิ์ มหามิตร

ปลัดอำเภอจตุร

นายพิศ สุกแสงดาว

เสมียนตราอำเภอ

นายล้อม คู่มปลั่ง

ผู้บังคับกองตำรวจ

ร.ต.อ. ประจัญ พัฒนบุรมย์

ผู้บังคับหมวด

ร.ต.ท. สัมพันธ์ รัตนสมัช

สมุหบัญชีอำเภอ

นายเสวต เชอสวัสดิ์

สรรพสามิตอำเภอ

นายประติษฐ์ หงษ์วิไล

ศึกษาธิการอำเภอ

นายประสพ ศรีจันทร์

อนามัยอำเภอ

นายสงวน มั่งเวื่อน

สัสดีอำเภอ

จ.ส.ต. จำรัส เรืองहन

อำเภอบางใหญ่

นายอำเภอ

นายวิทยา เกษรเสาวภาค

ปลัดอำเภอตรี
ปลัดอำเภอจัตวา
ปลัดอำเภอจัตวา
เสมียนตราอำเภอ

นายเชาวน์ ดวงแก้ว
นายพัลลภ อัครินทร์
นายมณี วิทยาคม
นายกิติ อังคุระ

ผู้บังคับกองตำรวจ

ร.ต.อ. สมชัย หมอขยา

หัวหน้าสถานีตำรวจภูธรบางแม่นาง ร.ต.ต. วุฒิ ชาติตระกูล

สมุหบัญชีอำเภอ

นายสงวน จันทเวโรจน์

สรรพสามิตอำเภอ

นายสมฤทธิ์ สินธุสุวรรณ

ศึกษาธิการอำเภอ

นายสวัสดิ์ ดวงจันทร์

อำนวยการอำเภอ

นายแมน แสงทอง

พนักงานข่าวอำเภอ

นายเสถียร ลีตะประดิษฐ์

สี่สี่อำเภอ

จ.ส.ท. ประดิษฐ์ บัวสุวรรณ

อำเภอบางบัวทอง

นายอำเภอ

นายประสาน วสุวัต

ปลัดอำเภอตรี
ปลัดอำเภอจัตวา
ปลัดอำเภอจัตวา
เสมียนตราอำเภอ

นายอรุณพล สุขขวลิต
นายประพนธ์ สุขจัตุรัส
นายวิฑูร สุขนชชาติ
นายกิติ สุวรรณบดินทะ

ผู้บังคับกองตำรวจ
ร.ต.อ. พร้อม นิคมภักดี

สมุหบัญชีอำเภอ
นายสุเทพ เลื่อมนรินทร์

สรรพสามิตอำเภอ
นายสุวรรณ จันทร์ประเสริฐ

ศึกษาธิการอำเภอ
นายคุณู วงศ์ศศิธร

อำนวยการอำเภอ
นายจำลอง เวลาดี

สหกรณ์อำเภอ
นายพน ชันชมิตร

พนักงานข้าวอำเภอ
นายฉัตร พันสุทัศน์

สัตวแพทย์อำเภอ
นายรัช จิตราคนี

เสนาอำเภอ
จ.ส.อ. พัน บัวเทศ

อำเภอไทรน้อย
นายอำเภอ

นายปลม รตางศ

ปลัดอำเภอตรี

ปลัดอำเภอจัตวา

ปลัดอำเภอจัตวา

เสมียนตราอำเภอ

นายจิตติ อุ่นจันทร์

นายดำรงศักดิ์ พูนภาค

นายพื่อน ทองพงษ์

นายบานเย็น ชนคลัง

หัวหน้าสถานีตำรวจ

ร.ค.ท. วีระ วรเดช

สมุหบัญชีอำเภอ

นายสุเชษฐ ไชยฤกษ์

สรรพสามิตอำเภอ

นายสุทธิพร จรเจตม

ศึกษาธิการอำเภอ

นายช่วง ประเสริฐศิลป์

อเนามัยอำเภอ

นายจัม อินทโชติ

สหกรณ์อำเภอ

นายประวิทย์ กุศลสร้าง

พนักงานสหกรณ์ตรี

นายสนธยา มีลาภ

ปลัดอำเภอ

ส.อ. บัว เกษร

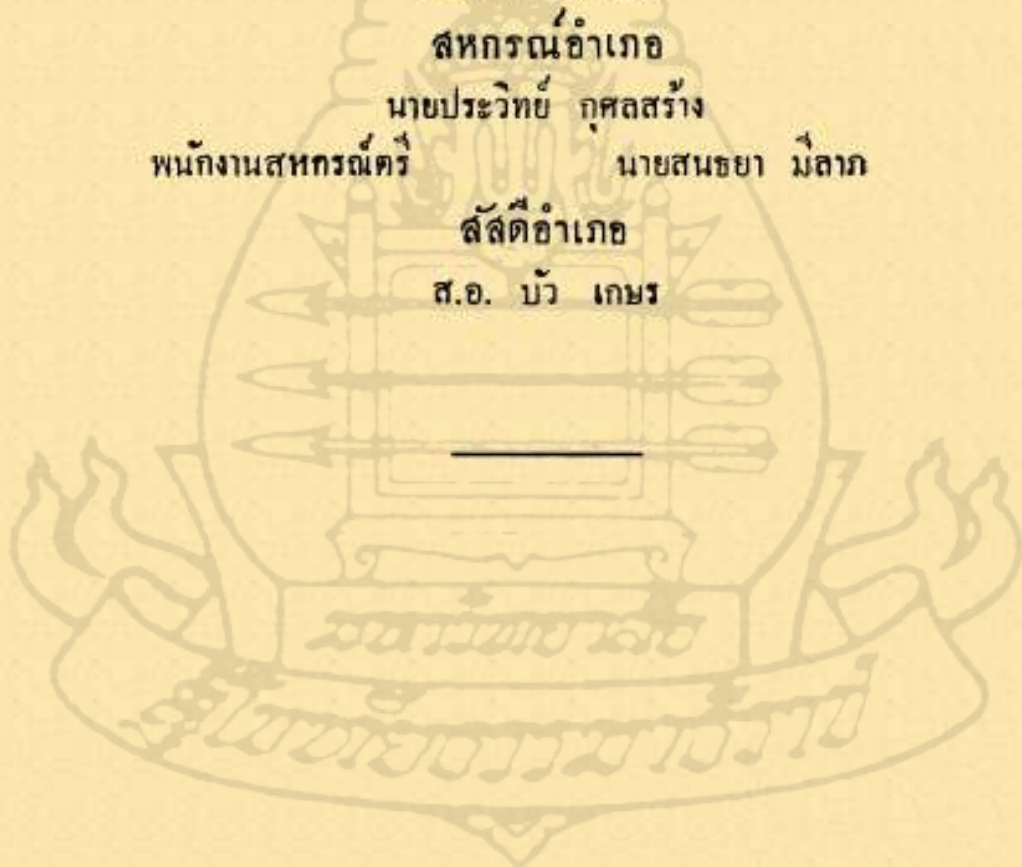

ทำเนียบสมาชิกและเจ้าหน้าที่สภาจังหวัดนนทบุรี

พ.ศ. ๒๕๐๑

ประธานสภา

นายประเสริฐ รัตตาวลัย

รองประธานสภา

น.ส. พุทธรักษ์ แสงบัว

เลขานุการสภา

นายชม วัลลิภากร

ผู้ช่วยเลขานุการสภา

นายบัญญัติ ธนาธนะ

สมาชิกสภา

ประเภทที่ ๑

น.ส. หลวงจางเวชศาสตร์ ร.น.

นายทนง นิมะสินธุ์

หลวงบริรักษ์จรยาราชกูร

นายประคิษฐ์ ตีตลาค

นายประยูร จอประยูร

นายไพโรจน์ มณีวัชร

นายลาภ นิลวงศ์

นายวิชัย ประสิทธิ์ชัย

นายสถิตย์ โสภารัตน์

นายสุเทพ รัตมเสวี

นายสมพงษ์ ลมัยกุล

นายสมาน สุขมาก

ประเภทที่ ๒

นายกำน รัตนาคม

ม.ล. แจ่ม อิศรางกูร

นายชื่น นีวาสะบุตร

นายบุญช่วย ภูโสภา

นายปริญญา เทวะผลิน

นายประเสริฐ รัตตาวลัย

น.ส. พุทธรักษ์ แสงบัว

พ.ต. หลวงมลายอริศมัย

พ.ต. หลวงราชเวชศาสตร์

น.ต. เลียบ สัมภูถนันท์ ร.น.

นายวรา สาสิงห์

ชุมที่รัณทัณฑกิจ

ทำเนียบสมาชิกสภา คณะเทศมนตรีและเจ้าหน้าที่เทศบาล
พ.ศ. ๒๕๐๑

เทศบาลเมืองนนทบุรี

ประธานสภา

นายแถม เพ็ชรคล้าย

รองประธานสภา

นายจรัส คำสุวรรณ

สมาชิกสภา

นายกริต จันแดง

นายจรัส คำสุวรรณ

นายแถม เพ็ชรคล้าย

นายบุญช่วย เทวะผลิน

นายประสิทธิ์ กฤษณะบาล

นายเปลื้อง จำนงค์ข

พ.ต. หลวงมลายอริสุนัย

นายเลิศ คงสวัสดิ์

นายเสริม พูนขำ

นายเกตุ แจ้งขำ

นายจำบุญ ลวนปาน

นายเถาว์ชัย พลศรี

นายบุญช่วย ภูโสภา

นายประเสริฐ รัตดาวลัย

นายเผื่อน เกิดเพชร

นายมานพ จันทร์สุข

นายสมาน สุขมาก

นายออบ เทียนเสมอ

นายกเทศมนตรี

นายบุญช่วย ภูโสภา

เทศมนตรี

เทศมนตรี

นายสมาน สุขมาก

พ.ต. หลวงมลายอริสุนัย

ปลัดเทศบาล

นายอำนาจ กันต์วิรุฒ

นายแพทย์เทศบาล

ช่างเทศบาล

สมุหบัญชี

(ว่าง)

นายประดิษฐ์ โลหะเนตร

นายใจ กระบี่เพชร

เทศบาลเมืองบางบัวทอง

ประธานสภา

นายทองชัย แก่นโน

รองประธานสภา

นายทองหล่อ อภิศผล

สมาชิกสภา

นายโกวิทย์ ศรีจันทร์

นายเครือวัลย์ สันชัยวรรณัท

นายเจตน์ จำปาแดง

นายจันทร์ รอดนำพา

นายทองน้อย แก่นโน

นายเทียม เวชประสิทธิ์

นายทนุ สุขปานแก้ว

นายเผือก แก้วเขย

นายสมศักดิ์ พรเจริญ

นายโกศล บุญลาภ

นายจอน ไสบิน

ม.ล. แจ่ม อิศรางกูรฯ

นายชั้น คลองญวน

นายทองหล่อ อภิศผล

นางนกุล ก้าวเจริญ

นายบัว สายบริสุทธิ์

นายวิชัย ประสิทธิ์ชัย

นายสอน รักเดช

นายกเทศมนตรี

ม.ล. แจ่ม อิศรางกูรฯ

เทศมนตรี

เทศมนตรี

นายเจตน์ จำปาแดง

นายชั้น คลองญวน

ปลัดเทศบาล

นายจรัส ทองวิจิตร

สารวัตร สุขาภิบาล

ช่างเทศบาล

สมุหบัญชี

นายบุญสอ สึงหิชาติ

นายจำเนียร พูลทวี

นายบุญเลิศ ทองพุดกน

ทำเนียบคณะกรรมการและเจ้าหน้าที่สภาภิบาล

พ.ศ. ๒๕๐๑

สภาภิบาลปากเกร็ด

คณะกรรมการสภาภิบาล

ประธานกรรมการ

นายสอาด ศิริพัฒน์

รองประธานกรรมการ

ร.ต.อ. สำราญ พงษ์สถิตย์

	กรรมการ
นายจอน แก้วสุพัฒน์	
นายธัมพร จอนแจ้ง	”
นายดวงตา แทนเยี่ยม	”
นายสมพงษ์ สมัยกล	”
นายทองอินทร์ บุญรังษี	”
นายสาย ทศแทน	”
นายดม กรุดเงิน	”
นายบุญลักษณ์ โกษะโยธิน	”
นายประวิณ ชะสมบุญ	”
นายพนัส เจริญสุใจ	”
นายจำเนียร ชมกรด	”
นายผจญ วิเชียรจิต	”

เจ้าหน้าที่สภาภิบาล

ปลัดสภาภิบาล

นายผจญ วิเชียรจิต

สมห้บัญญัติสภาภิบาล

นายวงษ์ คุ้มวงษ์

สุขาภิบาลบางมั่ง
คณะกรรมการสุขาภิบาล
ประธานกรรมการ
นายวิทยา เกษรเสาวภาค
รองประธานกรรมการ
นายถิร ตาปนานนท์

	กรรมการ
ร.ต.อ. สมัย ทมกลยา	
นายแมน แสงทอง	”
นายสงวน จันทเวโรจน์	”
นายเปลี่ยน จันทัก	”
นายนพ ทองปาน	”
นายธราด นาคเขียว	”
นายเทียม อินอาท	”
นายประยงค์ หุกสมบุญ	”
นายเล็ก เมตศาทวี	”
นายไปรย ต้อยปาน	”
นายไชย สิงห์คุ้ม	”
นายผิว สบลิ้น	”
นายลอน รอคโต	”
นายอรุณ ช่วงโชติ	”
นายพร วิเชียรเขียว	”
นายชัย เกศมรก	”
นายมณ วิทยาคม	”

เจ้าหน้าที่สุขาภิบาล

ปลัดสุขาภิบาล

นายมณี วิทยาคม

สมุหบัญชีสุขาภิบาล

นายกิติ อังกระ

สภาภิบาลราษฎร์นิยม

คณะกรรมการสภาภิบาล

ประธานกรรมการ

นายปดุม รตางศุ

รองประธานกรรมการ

ร.ค.ท. วีระ วรเดช

นายจัน อินทโชติ	ทววมทเว
นายสุเชษฐ์ ไชยฤกษ์	”
นายน้อย มาลัย	”
นายเชียบ ถาวรผล	”
นายเจิม วรรณศิษฐ์	”
นายอุบล่าห์ คิวรัตน์	”
นายลาภ เอี่ยมปรมัต	”
นายแถม เวียงกลิ่น	”
นายเลี่ยม ชูมาก	”
นายจิตติ อุ่นจันทร์	”

เจ้าหน้าที่สภาภิบาล

ปลัดสภาภิบาล

นายจิตติ อุ่นจันทร์

สมุหบัญชีสภาภิบาล

นายบานเย็น ชนคลัง

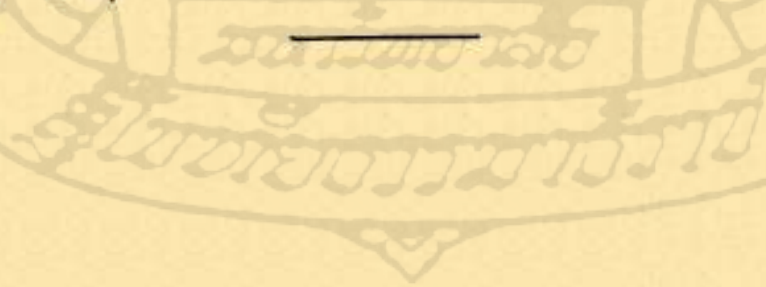

สุขาภิบาลวัดชลอ
คณะกรรมการสุขาภิบาล
ประธานกรรมการ
นายศิริ ผลารักษ์
รองประธานกรรมการ
ร.ค.อ. ประจัญ พัฒนบุรณีย์

นายกมล โกศัยสุนทร	กรรมการ
นายนิยม ไตบัว	”
นายปาน ทิรัญญศิริ	”
นายแผน จิตรอไร	”
นายสงวน มะเวื่อน	”
นายเลวท เชื้อลวลัค	”
นายชำนาญ ท้วมป๋อ	”
นายสุข ทิรัญญศิริ	”
นายนวม จิตรอไร	”
นายโชติ กลิ่นสอน	”
นายพิน คล้ายมณี	”
นายไสว ฉายพิง	”
นายจำรัส ท้วมแดง	”
นายเฉลย รัมวัน	”
นายบุญมา ประสมทรัพย์	”
นายเกรียงศักดิ์ แสงล้าดี	”
นายพิศ สุกแสงดาว	”

เจ้าหน้าที่สุขาภิบาล

ปลัดสุขาภิบาล
 สมุห์บัญชาสุขาภิบาล

นายพิศ สุกแสงดาว
 นายล้อม คุ้มปลั่ง

ทำเนียบข้าราชการที่มีได้สังกัดจังหวัดนนทบุรี

พ.ศ. ๒๕๐๑

ศาลจังหวัดนนทบุรี

ผู้พิพากษาหัวหน้าศาล

นายบุญเชยเกียรติ อรุณนกะ

ผู้พิพากษา

นายแสลง สระวาสี

ผู้พิพากษา

นายสมิตร พักทองพรรณ

จาศาล

นายชน เตือนเพ็ญ

เรือนจำกลางบางขวาง

ผู้บัญชาการเรือนจำ

นายทองรัช สากยลักษณ์

เรือนจำจังหวัดนนทบุรี

พัสดี

นายปราศรัย อภิวัดพันธ์ุ

หน่วยก่อสร้างชลประทานปากเกร็ด

นายช่างหัวหน้าหน่วย

นายจรูญ แสงงำพาล

โรงพยาบาลโรคปอดนนทบุรี

หัวหน้ากองโรงพยาบาลวัดโรคนนทบุรี ร.อ. ไวกย ชินะโชติ

โรงพยาบาลศรีธัญญา

นายแพทย์ผู้อำนวยการ

นายแพทย์ขจร อันตระการ

สถานอนามัยเด็กกลางนนทบุรี

หัวหน้าสถานอนามัยเด็กกลาง

แพทย์หญิงประชุมพร โอชสานนท์

โรงงานกระสอบป่าน

ผู้จัดการโรงงาน

นายชัชวาลย์ เสวีบุตร

โรงเรียนประชาสงเคราะห์

ผู้ปกครองโรงเรียนประชาสงเคราะห์ ม.ล. เผด็จ นพวงศ์

ที่ทำการไปรษณีย์ โทรเลขจังหวัดนนทบุรี
นายไปรษณีย์โทรเลขจังหวัดนนทบุรี นายฉลอง ทับคำ

ธนาการ ออมสินสาขานนนทบุรี

ผู้จัดการธนาคาร

นายประเสริฐ จารตุต

ที่ทำการสหกรณ์ที่ดินนนทบุรี

พนักงานสหกรณ์ที่ดิน

นายไพโรจน์ แก้วทอง

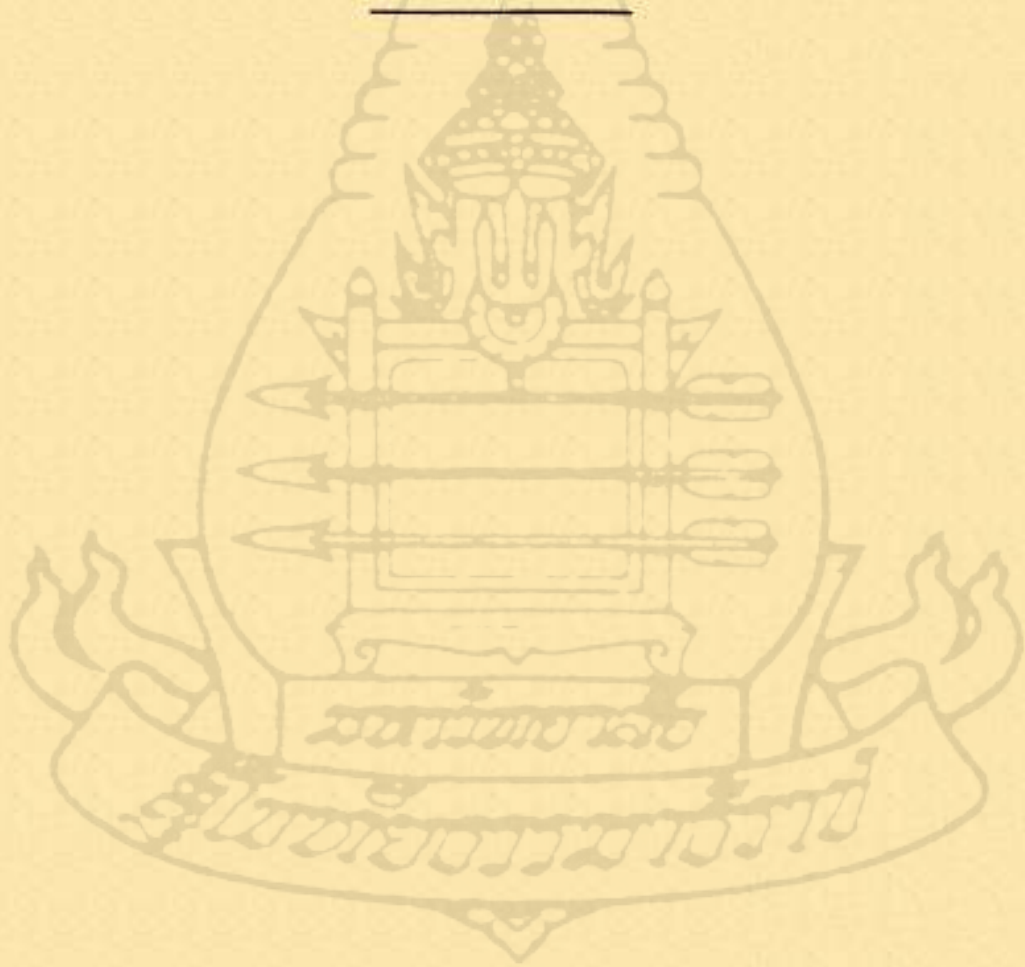



ศาลากลางจังหวัดนนทบุรี



สะพานนนทบุรี
ตำบลบ้านใหม่ อำเภอปากเกร็ด จังหวัดนนทบุรี

อุตสาหกรรมเครื่องปั้นดินเผา ที่บางกะนาวศรี ตำบลสวนใหญ่
โมเขกเทศบาลเมืองนนทบุรี



๑. งานบนหม้อ ขนแรมต้น



๒. เมื่อบนเป็นรูปร่างแล้ว จะต้องนำมาตกแต่งอีกครั้งหนึ่ง เพื่อให้
ได้แบบอันเป็นมาตรฐาน ซึ่งผู้ปั้นจะต้องมีความชำนาญเป็นพิเศษ



๓. หม้อที่เผาจากเตาแล้วเตรียมส่งออกไปจำหน่ายยังท้องตลาด



๔. การบนเตาขนมกรก



ตลาดนัดริมน้ำอำเภอบางใหญ่ จังหวัดนนทบุรี

อุตสาหกรรมเครื่องปั้นดินเผา ที่อำเภอปากเกร็ด



๑. การทำโอ่งน้ำ



๒. งานขนต้นของการบน
โองน้ำ

๓. กระถางต้นไม้ อันสวย
หรือ ชิงบหนง ๆ ทำราย
ได้ให้ผ้ประกอบอุตสาหกรรม
น้อยอย่างมากมาย





๕. การบนกระถางใส่ต้นไม้



๕. ครก ผลิตภัณฑ์จากอุตสาหกรรมเครื่องปั้นดินเผาอีกอย่างหนึ่ง

**กิจการและผลการปฏิบัติงานประจำปี
ของราชการส่วนต่าง ๆ**



ราชการบริหารส่วนภูมิภาค



แผนกมหาดไทย

อัครราชเลขาธิการที่ พ.ศ. ๒๕๐๑

ส่วนจังหวัด

ชั้นเอก	๑
ชั้นโท	๓
ชั้นตรี	-
ชั้นจตุร	๑๒
วิสามัญ	๑
รวม	๑๗

ส่วนอำเภอ

ชั้นเอก	๓
ชั้นโท	๕
ชั้นตรี	๘
ชั้นจตุร	๓๖
วิสามัญ	๗
รวม	๕๙
รวมทั้งสิ้น	๗๖

ผลงาน

การบำรุงท้องที่

ในรอบปี พ.ศ. ๒๕๐๑ แผนกมหาดไทยได้ดำเนินการตามโครงการบำรุงท้องที่แล้วเสร็จไปดังนี้ คือ

ส่วนจังหวัด

๑. ขยายถนนคอนกรีตเสริมเหล็ก หน้าศาลากลางจังหวัด เพื่อดัดถนนค กว้าง ๕ ม. หน้า ๒๐ ซ.ม. ยาว ๗๐ ม. ใช้เงิน ๖๗,๕๐๐ บาท
๒. ขยายทางเท้าข้างตึกยงค์ศาลากลางหน้าจังหวัดด้านหน้า โดยก่ออิฐรอบลาดซีเมนต์ กว้าง ๒ ม. หน้า ๒๐ ซ.ม. ยาว ๓๐๐ ม. ใช้เงิน ๒๐,๐๐๐ บาท

๓. สร้างสถานอนามัยชั้นสอง ๑ ห้อง และบ้านตำรวจตรีสุราษฎร์ ๑ ห้อง ตามแบบ
 แปลนของกรมอนามัย ที่ตำบลคลองข่อย อำเภอปากเกร็ด ใช้เงิน ๕๐,๐๐๐ บาท

๔. ถนนเสริมทางเท้าจากหน้าโรงเรียนวัดศรีราษฎร์ เชื่อมสะพานหน้าวัดศรีราษฎร์
 อำเภอบางใหญ่ ให้สูงพื่นหน้า ใช้เดินได้ทุกฤดูกาล สูง ๓ ม. กว้าง ๓ ม ยาว ๓๐๐ ม.
 ใช้เงิน ๒,๐๐๐ บาท

๕. สร้างสะพานค่อจากสะพานข้ามคลองบางกอกน้อย ถึงที่ดินวัดโตนดใหม่ ๓ ตำบล
 บางขุน อำเภอบางกรวย กว้าง ๓ ม. ยาว ๔๐ ม. สูงเท่าสะพานเดิม ใช้เงิน ๘,๐๐๐ บาท

รวม ๕ รายการ เป็นเงิน ๓๘๘,๕๐๐ บาท ทุกรายการ ใช้เงินตามข้อบัญญัติงบประมาณ
 ประมาณประจำปีงบประมาณ ๒๕๐๓ ของจังหวัด และ ใช้เงินตรงตามวงเงินที่ได้รับอนุมัติทุก
 รายการ

นอกจากนี้ ได้นำเงินส่วนจังหวัดไปสนับสนุนการก่อสร้างและซ่อมแซมในการบำรุงท้องที่
 ส่วนอำเภอต่าง ๆ ด้วย

อำเภอเมืองนนทบุรี

๑. ติดตั้งไฟฟ้าสาธารณะตามถนนสายต่าง ๆ รวม ๓ ตอน คือ

(๑) ถนนตัดใหม่สายบางกระสอบ ตั้งแต่สะพานข้ามคลองบางซื่อไป เป็นระยะทาง
 ยาว ๒ ก.ม. โดยมีกเสาทุกระยะ ๔๐ ม. พาดสายคัทหม้อแปลงและโคมไฟตลอดสาย

(๒) ตั้งแต่ปลายถนนตัดใหม่สายบางกระสอบ ผ่านหน้าโรงงานทอกระสอบ จนถึงสาม
 แยกสนามบินนารยะทาง ๒๐๐ ม. เฉพาะเดินสายคัทหม้อแปลงและโคมไฟ

(๓) ตั้งแต่สามแยกสนามบินนารยะทางแยกถนนติวานนท์ ระยะทาง ๘๐๐ ม. เฉพาะ
 เดินสาย คัทหม้อแปลงและ โคมไฟ

โดยติดตั้งโคมไฟตามเสาต้นเว้นต้น ระยะทางทั้งสิ้น ๒ ก.ม. ๘๐๐ ม. ประมาณ ๕๘
 ดวง ๆ ไฟขนาด ๖๐ แรงเทียน ต้นค่า ใช้จ่ายรวมทั้งค่าอุปกรณ์และแรงงาน ๒๐๐,๐๐๐ บาท
 ใช้เงินตามข้อบัญญัติงบประมาณประจำปี งบประมาณ ๒๕๐๓ ของจังหวัด

๒. สร้างสะพานไม้ข้ามคลองบางกระสอบ หมู่ที่ ๔ ตำบลบางกระสอบ กว้าง ๓.๕ ม.
 ยาว ๘ ม. ใช้เงิน ๕,๐๐๐ บาท

๓. สร้างสะพานไม้ข้ามคลองบางรักน้อย ตำบลบางรักน้อย กว้าง ๓ ม. ยาว ๖ ม. ใช้งเงิน ๖,๘๐๐ บาท
๔. สร้างสะพานไม้ข้ามคลองวัดแดง ตำบลบางกร่าง กว้าง ๓.๕ ม. ยาว ๓๒.๕ ม. สูง ๓ ม.
๕. สร้างสะพานไม้ข้ามคลองบางกร่าง ตำบลบางกร่าง กว้าง ๕ ม. ยาว ๓๒ ม. สูง ๖ ม.
๖. สร้างสะพานไม้ข้ามคูสวน ตำบลบางกร่าง กว้าง ๑๕. ม. ยาว ๘ ม. สูง ๓ ม. รายการที่ ๔ ถึง ๖ ใช้งเงินรวม ๘,๖๖๐ บาท
๗. ซ่อมแซมอาคารมัสยิด ตำบลบางเขน-สวนใหญ่ โดยเปลี่ยนกระเบื้องและไม้ระแนงที่ชำรุดใหม่ทั้งหมด ใช้งเงิน ๔,๐๐๐ บาท
๘. ซ่อมแซมสะพานไม้ทางเดินเข้าวัดไทรมา ตำบลไทรมา ใช้งเงิน ๓,๐๐๐ บาท
๙. ซ่อมแซมสะพานคอนกรีตเหนือวัดไทรมาเหนือ ใช้งเงิน ๔,๐๐๐ บาท
๑๐. ซ่อมแซมสะพานไม้ข้ามคลองโยธา หมู่ที่ ๑ ตำบลไทรมา ใช้งเงิน ๓,๐๐๐ บาท
๑๑. ซ่อมแซมสะพานไม้ข้ามคลองบางอ้อ หมู่ที่ ๖ ตำบลไทรมา ใช้งเงิน ๓,๐๐๐ บาท
๑๒. ซ่อมแซมสะพานไม้ข้ามคูสวน หมู่ที่ ๕ ตำบลไทรมา ใช้งเงิน ๓,๐๐๐ บาท
๑๓. ซ่อมแซมอาคารมัสยิด ตำบลบางกระดอ โดยกระเทาะของเก่าที่รกรากออกแล้วก่อปูนใหม่ เปลี่ยนตัวนอกชานด้านหน้า และเปลี่ยนพนนอกชาน ใช้งเงิน ๔,๐๐๐ บาท
๑๔. ปูแผ่นกระเบื้องซีเมนต์ ขนาดกระเบื้องกว้าง ๗ ม. ยาว ๓ ม. หน้า ๓ นิ้ว เป็นทางเดินเท้าจากวัดโชติการาม หมู่ที่ ๓ ตำบลบางไผ่ ไปทางทิศใต้ ได้ระยะทาง ๓ เส้น เป็นจำนวนกระเบื้อง ๓๒๐ แผ่น ใช้งเงิน ๔,๐๐๐ บาท
๑๕. ปูแผ่นกระเบื้องซีเมนต์คอนกรีต ขนาดกระเบื้องกว้าง ยาว .๔ ม. หน้า ๒ นิ้ว เป็นทางเดินเท้าสาธารณะ จากวัดตกไปทางทิศตะวันตก ตำบลบางไผ่ ได้ระยะทางยาว ๒๐ เส้น เป็นจำนวนกระเบื้อง ๘๕๐ แผ่น ใช้งเงิน ๔,๐๐๐ บาท
๑๖. ปูแผ่นกระเบื้องซีเมนต์คอนกรีต ขนาดกระเบื้อง กว้าง ยาว .๔ ม. หน้า ๒ นิ้ว เป็นทางเดินเท้าสาธารณะจากสะพานคลองบางไผ่ ไปตามเส้นทางสาธารณะของวัดเขียน ได้ระยะทางยาว ๒๒ เส้น เป็นจำนวนกระเบื้อง ๘๐๐ แผ่น ใช้งเงิน ๕,๐๐๐ บาท

๓๘. บูรณะกระเบื้องซีเมนต์คอนกรีต เบนทางเดินเท้าสาธารณะ จากวัดสังข์หัก ไปทางทิศใต้ ต่อจากท่าท่าทางไว้ ค้ำบดบางศรีเมือง ได้ระยะทางยาว ๕ เส้น ใช้เงิน ๒,๐๐๐ บาท

๓๙. บูรณะกระเบื้องซีเมนต์คอนกรีต เบนทางเดินเท้าสาธารณะ หมู่ที่ ๘ ตำบลตลาดขวัญ จากเชิงสะพานวัดदानนาบุญ ไปทางทิศตะวันตก ได้ระยะทางยาว ๘ เส้น ใช้เงิน ๓,๖๖๐ บาท

รายการที่ ๒ ถึง ๓๘ ใช้เงินการจร รวมทั้งสิ้น ๕๓,๖๕๐ บาท

รวมทุกรายการ ใช้เงินทั้งสิ้น ๒๕๓,๖๕๐ บาท และใช้เงินตรงตามวงเงินที่ได้รับอนุมัติทุกรายการ

อำเภอปากเกร็ด

๑. ซุกดอกคดของบ้านแหลมเหนือ ค้ำบดบางตะไนย์ จากวัดบ้านออกไปปากคดของกว้าง ๕ ม. ก้นคดของกว้าง ๒ ม. ลึก ๕ ม. ยาว ๒๕ เส้น ใช้เงิน ๕,๑๒๓ บาท ตามวงเงินที่ได้รับอนุมัติ

๒. ซุกดอกคดของขวาง ค้ำบดท่าอิฐ จากปลายคดของในหมู่ที่ ๓ ปากคดของกว้าง ๒ ม. ก้นคดของกว้าง ๓ ม. ลึก ๕ ม. ยาว ๒๖ เส้น ใช้เงิน ๖,๒๘๘ บาท ตามวงเงินที่ได้รับอนุมัติ

๓. ซุกดอกคดของถนนของกรมรถไฟประเทาน ค้ำบดคดของซอย ปากคดของกว้าง ๓ ม. ก้นคดของกว้าง ๓.๕ ม. ลึก ๓ ม. ยาว ๓๖ เส้น ๓๐ ๖๖ ใช้เงิน ๖,๕๘๘ บาท วงเงินที่ได้รับอนุมัติ ๖,๕๘๘ บาท คงเหลือเป็นเงินสำรอง ๒ บาท

๔. ซุกดอกคดของตรง ค้ำบดคดของซอย จากปลายคดของมาทางคดของ ปากคดของกว้าง ๓ ม. ก้นคดของกว้าง ๓.๕ ม. ลึก ๓ ม. ยาว ๕๐ เส้น ใช้เงิน ๓๐,๐๐๐ บาท ตามวงเงินที่ได้รับอนุมัติ

๕. ซุกดอกคดของใหม่ต่อจากปลายคดของเกลือ ค้ำบดบางตลาด ปากคดของกว้าง ๓ ม. ก้นคดของ ๒.๕ ม. ลึก ๓.๕ ม. ยาว ๒๕ เส้น ใช้เงิน ๘,๑๕๒ บาท วงเงินที่ได้รับอนุมัติ ๘,๑๕๒ บาท คงเหลือเป็นเงินสำรอง ๒๐ บาท

๖. สร้างถนนคืบเดินเท้า ในหมู่ที่ ๓, ๔ ค้ำบดบ้านใหม่ สูง ๓.๕ ม. ผิวถนนกว้าง ๓ ม. ฐานกว้าง ๓ ม. ยาว ๓๐ เส้น ใช้เงิน ๘,๗๐๐ บาท ตามวงเงินที่ได้รับอนุมัติ

๘. ขุดลอกคลองโพธิ์ ตำบลบางพลัด ในหมัก ๒ ถึง หมัก ๘ ปากคลองกว้าง ๓ ม. ก้นคลองกว้าง ๓ ม. ลึก ๓.๕ ม. ยาว ๑๘ เส้น ใช้งเงิน ๖,๗๓๕ บาท วงเงินที่ไต่รับอนุมัติ ๖,๗๒๔ บาท คงเหลือเป็นเงินสะสม ๘ บาท

๙. ขุดลอกคลองหัวไทร ตำบลช่อมะกืด ต่อจากคลองขุดลอกใต้เดิมเมื่อ พ.ศ. ๒๕๐๐ ในเขตหมัก ๔, ๕, ๖, ปากคลองกว้าง ๓ ม. ก้นคลองกว้าง ๓.๕ ม. ลึก ๓ ม. ยาว ๓๒ เส้น ใช้งเงิน ๓,๕๐๘ บาท ตามวงเงินที่ไต่รับอนุมัติ

๑๐. ซ่อมถนนดินทางเตนเตา ในหมัก ๒ ตำบลคลองพระอุดม กว้าง ๓ ม. สูง กว้าง ๓.๕ ม. ลึก ๕ ม. ยาว ๘ เส้น ๑๐ วา ใช้งเงิน ๒,๔๒๕ บาท ตามวงเงินที่ไต่รับอนุมัติ

๑๑. ซ่อมสะพานข้ามคูสวนรางบ้านนายเล็ก ในหมัก ๒ ตำบลคลองพระอุดม สูง ๒ ม. กว้าง ๓.๕ ม. ยาว ๘ ม. ลึก ๒ ข้าง ใช้งเงิน ๒,๔๒๕ บาท ตามวงเงินที่ไต่รับอนุมัติ

๑๒. สร้างสะพานข้ามคลองโพธิ์ ตำบลบางพลัด กว้าง ๓.๕ ม. ยาว ๘ ม. สูง ๓.๕ ม. ใช้งเงิน ๓,๐๐๐ บาท ตามวงเงินที่ไต่รับอนุมัติ

๑๓. สร้างสะพานข้ามคลองระฆังหน้าไทย ตำบลบางพลัด กว้าง ๒ ม. ยาว ๗. ม. สูง ๒.๕ ม. ใช้งเงิน ๔,๐๐๐ บาท ตามวงเงินที่ไต่รับอนุมัติ

๑๔. สร้างสะพานข้ามคลองสระน้ำอ้อย หมัก ๔ ตำบลเกาะเกร็ด กว้าง ๓.๕ ม. ยาว ๘ ม. สูง ๓.๕ ม. ลึก ๒ ข้าง ใช้งเงิน ๔,๕๐๒ บาท ตามวงเงินที่ไต่รับอนุมัติ

๑๕. สร้างสะพานข้ามคลองบางพลัด ตำบลบางพลัด กว้าง ๒ ม. ยาว ๘ ม. สูง ๒.๕ ม. ใช้งเงิน ๔,๐๐๐ บาท ตามวงเงินที่ไต่รับอนุมัติ

รายการที่ ๓ ถึง ๓๕ ใช้งเงินตามขอบเขตงบประมาณประจำปีงบประมาณ ๒๕๐๓ ของจังหวัด รวมเป็นเงิน ๗๕,๐๓๓ บาท วงเงินที่ไต่รับอนุมัติ ๗๕,๐๔๔ บาท คงเหลือเป็นเงินสะสม ๑๑ บาท

๓๕. สร้างถนนซีเมนต์เตนเตา ตำบลเกาะเกร็ด ใช้งเงิน ๓๐,๐๐๐ บาท ตามวงเงินที่ไต่รับอนุมัติ

๓๖. ขุดลอกคลองทางเรือรางวัดของตม ตำบลบ้านใหม่ ใช้งเงิน ๗,๐๐๐ บาท ตามวงเงินที่ไต่รับอนุมัติ

๓๘. สร้างสะพานข้ามห้วยหน้าโรงเรียนกลางคลองต้อ ตำบลปากเกร็ด ใช้เงิน ๕,๐๐๐ บาท ตามวงเงินที่ได้รับอนุมัติ

๓๙. สร้างสะพานไม้ข้ามคลอง ตำบลบางพลู ใช้เงิน ๕,๐๐๐ บาท ตามวงเงินที่ได้รับอนุมัติ

๔๐. สร้างสะพานไม้ข้ามห้วย ตำบลบางตะไนย์ ใช้เงิน ๕,๐๐๐ บาท ตามวงเงินที่ได้รับอนุมัติ

๔๑. ซ่อมสะพานไม้ข้ามห้วย หัวบึงระอิม และซ่อมสะพานไม้ข้ามห้วย บ้านนายจัญญ์ ตำบลคลองข่อย รวม ๒ สะพาน ใช้เงิน ๕,๐๐๐ บาท ตามวงเงินที่ได้รับอนุมัติ รายการที่ ๓๕ ถึง ๔๐ ใช้เงินค่าวัสดุ รวม ๓๖,๐๐๐ บาท รวมทุกรายการ ใช้เงินทั้งสิ้น ๓๓๑,๐๓๓ บาท

อำเภอบางกรวย

๑. สร้างสะพานต่อสะพานข้ามคลองบางคูเวียง ในหมู่ที่ ๒ ตำบลบางคูเวียง กว้าง ๓.๕ ม. ยาว ๘ ม. สูงตามความลาดชันของสะพานเดิม ใช้เงิน ๓,๕๐๐ บาท

๒. สร้างสะพานต่อสะพานข้ามคลองบางคูเวียง ในหมู่ที่ ๕ ตำบลบางคูเวียง กว้าง ๓.๕ ม. ยาว ๖ ม. สูงตามความลาดชันของสะพานเดิม ใช้เงิน ๒,๕๐๐ บาท

๓. สร้างสะพานวัดโตนด ในหมู่ที่ ๓ ตำบลบางขนุน กว้าง ๓ ม. ยาว ๕ ม. สูง ๓.๕ ม. ใช้เงิน ๓,๒๐๐ บาท

๔. สร้างสะพานในวัดสังขชัย ในหมู่ที่ ๒ ตำบลบางขนุน กว้าง ๓ ม. ยาว ๓๐ ม. สูง ๓ ม. ใช้เงิน ๓,๐๐๐ บาท

๕. สร้างสะพานข้ามคูสวนนายยุทธ ถนน น.๕. ลุมต ในหมู่ที่ ๓ ตำบลบางขนุน กว้าง ๓ ม. ยาว ๕ ม. สูง ๒.๕ ม. ใช้เงิน ๓,๐๐๐ บาท

๖. สร้างสะพานข้ามคูสวนนายโรกมันนายกตัง ในหมู่ที่ ๕ ตำบลบางขนุน กว้าง ๓ ม. ยาว ๕ ม. สูง ๒.๕ ม. ใช้เงิน ๓,๒๐๐ บาท

๗. สร้างสะพานข้ามคูสวนนายผกกับนางเชียว ในหมู่ที่ ๓ ตำบลบางขนุน กว้าง ๓ ม. ยาว ๖ ม. สูง ๓ ม. ใช้เงิน ๓,๓๐๐ บาท

๘. สร้างสะพานไม้วัดบางขุน ในหมู่ที่ ๖ ตำบลบางขุน กว้าง ๓ ม. ยาว ๘.๕
ม. ใช้เงิน ๒,๒๐๐ บาท
๙. สร้างสะพานค่อจากสะพานข้ามคลองบางกอกน้อย ในหมู่ที่ ๓ ตำบลบางขุน
กว้าง ๓ ม. ยาว ๒๖ ม. สูงเท่าสะพานเดิม ใช้เงิน ๓๐,๕๖๘ บาท
๑๐. สร้างสะพานข้ามคูสวนบ้านนายชวัญกับนางวงษ์ ในหมู่ที่ ๓ ตำบลบางศรีทอง
กว้าง ๓.๒๕ ม. ยาว ๖ ม. สูง ๓ ม. ใช้เงิน ๒,๒๐๐ บาท
๑๑. สร้างสะพานข้ามคูสวนนายชมกับนางเพ็ญ ในหมู่ที่ ๕ ตำบลบางด้วง กว้าง
๓.๒๕ ม. ยาว ๘ ม. สูง ๒.๕ ม. ใช้เงิน ๓,๒๐๐ บาท
๑๒. สร้างสะพานข้ามคูสวนนางพุกกับนายชุก ในหมู่ที่ ๕ ตำบลบางด้วง กว้าง
๓.๒๕ ม. ยาว ๖ ม. สูง ๒.๕ ม. ใช้เงิน ๒,๖๐๐ บาท
๑๓. สร้างสะพานข้ามคูสวนนายชุกกับนางอ้อย ในหมู่ที่ ๒ ตำบลบางด้วง กว้าง ๓.๒๕
ม. ยาว ๘ ม. สูง ๓ ม. ใช้เงิน ๓,๖๓๐ บาท
๑๔. สร้างสะพานข้ามคูสวนนายนามกับนางแจ่ม ในหมู่ที่ ๓ ตำบลบางด้วง กว้าง
๓.๒๕ ม. ยาว ๘ ม. สูง ๓ ม. ใช้เงิน ๓,๖๓๖ บาท
๑๕. สร้างสะพานข้ามคูสวนนายพา กับนางผาด ในหมู่ที่ ๒ ตำบลบางขุนทอง กว้าง
๓ ม. ยาว ๕ ม. สูง ๒.๕ ม. ใช้เงิน ๓,๐๐๐ บาท
๑๖. สร้างสะพานข้ามคูสวนนางเคยม กับหมู่ที่ ๒ ตำบลบางขุนทอง กว้าง ๓ ม. ยาว
๕ ม. สูง ๒.๕ ม. ใช้เงิน ๓,๐๐๐ บาท
๑๗. สร้างสะพานข้ามคูสวนนางเวมกับนายเดชะ ตำบลบางขุนทอง กว้าง ๓ ม. ยาว
๕ ม. สูง ๒.๕ ม. ใช้เงิน ๓,๐๐๐ บาท
๑๘. สร้างสะพานข้ามคลองวัดชุกยาน ตำบลบางขุนทอง กว้าง ๓ ม. ยาว ๘ ม.
สูง ๒.๕ ม. ใช้เงิน ๒,๕๐๐ บาท
๑๙. สร้างสะพานข้ามคูสวนนายถอมกับนางเมี้ยน ในหมู่ที่ ๖ ตำบลบางขุนทอง
กว้าง ๓ ม. ยาว ๕ ม. สูง ๒.๕ ม. ใช้เงิน ๓,๐๐๐ บาท
๒๐. สร้างสะพานข้ามคูสวนนางจอมกับนางเทตยม ในหมู่ที่ ๖ ตำบลบางขุนทอง กว้าง
๓ ม. ยาว ๕ ม. สูง ๒.๕ ม. ใช้เงิน ๓,๐๐๐ บาท

๒๓. สร้างสะพานข้ามคลองวัดมะนาว ในหมู่ที่ ๓ ตำบลบางขุนทอง กว้าง ๓ ม. ยาว ๕ ม. สูง ๒ ม. ใช้งบ ๓,๕๐๐ บาท
๒๔. สร้างสะพานข้ามคลองวัดพิศ ในหมู่ที่ ๖ ตำบลวัดซอ กว้าง ๓.๕ ม. ยาว ๓๘ ม. สูง ๔.๕ ม. ใช้งบ ๔,๘๐๐ บาท
๒๕. สร้างสะพานข้ามคูทางรถไฟวัดเพลง ตำบลวัดซอ กว้าง ๓ ม. ยาว ๓๓ ม. สูง ๒.๕ ม. ใช้งบ ๒,๕๐๐ บาท
๒๖. สร้างสะพานข้ามคลองนายจิวกับนางบุตร ในหมู่ที่ ๓ ตำบลวัดซอ กว้าง ๓ ม. ยาว ๓๐ ม. สูง ๒.๕ ม. ใช้งบ ๒,๕๐๐ บาท
๒๗. สร้างสะพานวัดโคกนอ ในหมู่ที่ ๘ ตำบลวัดซอ กว้าง ๓ ม. ยาว ๘ ม. สูง ๓ ม. ใช้งบ ๒,๐๐๐ บาท
๒๘. สร้างสะพานข้ามคลองนายพรกับสวนหลวง ในหมู่ที่ ๘ ตำบลวัดซอ กว้าง ๓ ม. ยาว ๖.๕ ม. สูง ๒.๕ ม. ใช้งบ ๑,๒๐๐ บาท
๒๙. สร้างสะพานข้ามคลองนายอูกับนายน้อย ในหมู่ที่ ๘ ตำบลวัดซอ กว้าง ๓ ม. ยาว ๖.๕ ม. สูง ๒.๕ ม. ใช้งบ ๑,๖๐๐ บาท
๓๐. สร้างสะพานข้ามคลองนายเฒ่ากับนางหอม ในหมู่ที่ ๘ ตำบลวัดซอ กว้าง ๓ ม. ยาว ๖ ม. สูง ๒.๕ ม. ใช้งบ ๓,๐๐๐ บาท
๓๑. สร้างสะพานข้ามคลองนายผกับนางไพร ในหมู่ที่ ๘ ตำบลวัดซอ กว้าง ๓ ม. ยาว ๖.๕ ม. สูง ๒.๕ ม. ใช้งบ ๓,๒๐๐ บาท
๓๒. สร้างสะพานข้ามคลองนายชอกกับนางเคตา ในหมู่ที่ ๖ ตำบลวัดซอ กว้าง ๓ ม. ยาว ๕ ม. สูง ๒ ม. ใช้งบ ๓,๐๐๐ บาท
๓๓. สร้างสะพานข้ามคลองนางเล้ากับนางชน ในหมู่ที่ ๖ ตำบลวัดซอ กว้าง ๓ ม. ยาว ๕ ม. สูง ๒ ม. ใช้งบ ๓,๐๐๐ บาท
๓๔. สร้างสะพานข้ามคูโรงเรียนวัดสระแก้ว ในหมู่ที่ ๒ ตำบลวัดซอ กว้าง ๓ ม. ยาว ๘ ม. สูง ๓ ม. ใช้งบ ๓,๕๐๐ บาท
๓๕. สร้างสะพานข้ามคลองนายพอนกับนายจ่าง ในหมู่ที่ ๓ ตำบลวัดซอ กว้าง ๓ ม. ยาว ๖ ม. สูง ๒ ม. ใช้งบ ๓,๐๐๐ บาท



- ๓๔. สร้างสะพานข้ามคูสวนนายชวน กับนางเหมือน ในหมู่ที่ ๗ ตำบลวัดชตอ กว้าง ๓ ม. ยาว ๖.๕ ม. สูง ๒.๕ ม. ใช้เงิน ๑,๒๐๐ บาท
- ๓๕. สร้างสะพานค่อตจากสะพานวัดแพรกข้ามคลองซอชวาง ในหมู่ที่ ๗ ตำบลปลายาง กว้าง ๓.๕ ม. ยาว ๘ ม. สูงตามความลาดชันของสะพานเดิม ใช้เงิน ๔,๕๐๐ บาท
- ๓๖. สร้างสะพานข้ามคูสวนนางนาม กับ นางเคื่อน ในหมู่ที่ ๕ ตำบลปลายาง กว้าง ๑ ม. ยาว ๒ ม. สูง ๒ ม. ใช้เงิน ๘๘๐ บาท
- ๓๗. สร้างสะพานข้ามคูสวน นายอนันต์ กับ นางกุหลาบ ในหมู่ที่ ๕ ตำบลปลายาง กว้าง ๓ ม. ยาว ๖ ม. สูง ๓ ม. ใช้เงิน ๓,๐๐๐ บาท
- ๓๘. สร้างสะพานข้ามคลองวัดใหม่คองเขตในหมู่ที่ ๓ ตำบลปลายาง กว้าง ๓.๕ ม. ยาว ๓๐ ม. สูง ๒.๕ ม. ใช้เงิน ๒,๕๐๐ บาท
- ๓๙. สร้างสะพานไม้ในทตมสวนนางสมพร ในหมู่ที่ ๓ ตำบลปลายาง กว้าง ๓ ม. ยาว ๒๓ ม. สูง ๓.๗๕ ม. ใช้เงิน ๔,๒๐๐ บาท
- ๔๐. สร้างสะพานข้ามคูสวนนางฉวี กับ นางทองหล่อ ในหมู่ที่ ๓ ตำบลศาลากลาง กว้าง ๓ ม. ยาว ๔ ม. สูง ๓.๗๕ ม. ใช้เงิน ๘๐๐ บาท
- ๔๑. สร้างสะพานข้ามคูสวน นางตวัน กับ นายแข็ง ในหมู่ที่ ๗ ตำบลศาลากลาง กว้าง ๓ ม. ยาว ๔ ม. สูง ๒ ม. ใช้เงิน ๘๐๐ บาท
- ๔๒. สร้างสะพานข้ามคูสวนนายเถียน กับ นางละเอียด ในหมู่ที่ ๒ ตำบลศาลากลาง กว้าง ๓ ม. ยาว ๘ ม. สูง ๓ ม. ใช้เงิน ๓,๕๐๐ บาท
- ๔๓. สร้างแผ่นคอนกรีตเสริมเหล็ก ขนาดกว้าง ๖๐ ซม. ยาว ๓ ม. หยา ๗ ซม. นำไปปูทางเท้าจากวัดจันทร์บางกรวย ไปวัดดุ่ม ตำบลศาลากลาง ค่อยจากที่ปูไว้เดิมเมื่อก่อน ระยะทางยาว ๓๓๖ ม. ใช้เงิน ๑,๗๑๒ บาท
- ๔๔. สร้างแผ่นคอนกรีตเสริมเหล็ก ขนาดกว้าง ๖๐ ซม. ยาว ๓ ม. หยา ๗ ซม. นำไปปูทางเท้าจากสะพานพระราม ๖ ไปวัดดุ่ม ตำบลศาลากลาง ค่อยจากที่ปูไว้เดิมเมื่อก่อน ระยะทางยาว ๕๘ ม. ใช้เงิน ๓,๘๒๐ บาท
- ๔๕. ขุดลอกคลองบางค้อ ในหมู่ที่ ๕ ตำบลบางคูเวียง ปากคลองกว้าง ๔ ม. ก้นคลองกว้าง ๒ ม. ลึก ๓.๕ ม. ยาว ๒๓ เส้น ๓๘ วา ใช้เงิน ๗,๓๕๗ บาท

๔๖. ซ่อมสะพานข้ามคูสวน นายนวด กับ นางเต็มยศ ในหมู่ที่ ๕ ตำบลบางซุง
กว้าง ๓ ม. ยาว ๕.๕ ม. สูง ๒.๕ ม. ใช้เงิน ๕๐๐ บาท
๔๗. ซ่อมสะพานข้ามคูสวน นายเหตยิม ในหมู่ที่ ๖ ตำบลบางซุง กว้าง ๓ ม.
ยาว ๗ ม. สูง ๕ ม. ใช้เงิน ๓,๗๐๐ บาท
๔๘. ซ่อมสะพานวัดโพธิ์ ในหมู่ที่ ๒ ตำบลบางซุง กว้าง ๓.๕ ม. ยาว ๓๓ ม.
สูง ๓ ม. ใช้เงิน ๕๐๐ บาท
๔๙. ซ่อมสะพานคลองตากัง ในหมู่ที่ ๕ ตำบลบางซุง กว้าง ๓.๕ ม. ยาว ๓๐ ม.
สูง ๒.๕ ม. ใช้เงิน ๕๐๐ บาท
๕๐. ซ่อมสะพานข้ามคลองบางซุงกอง หมู่ที่ ๓ ตำบลบางซุง กว้าง ๒ ม. ยาว
๒๐ ม. สูง ๕ ม. ใช้เงิน ๗,๗๗๗ บาท
๕๑. ซ่อมสะพานข้ามคูสวน นายเหรียญ กับ นางอ้อย ในหมู่ที่ ๕ ตำบลบางซุง
กว้าง ๓ ม. ยาว ๕ ม. สูง ๒ ม. ใช้เงิน ๕๐๐ บาท
๕๒. ซ่อมสะพานข้ามคูสวน นายเหตยง กับนาย สว่าง ในหมู่ที่ ๕ ตำบลบางซุง
กว้าง ๔ ม. ยาว ๔ ม. สูง ๒ ม. ใช้เงิน ๓๐๐ บาท
๕๓. ซ่อมสะพานข้ามคลองบางไทร หน้าโบสถ์วัดบางไทร ในหมู่ที่ ๕ ตำบลบางซุง
กว้าง ๓ ม. ยาว ๖ ม. สูง ๕ ม. ใช้เงิน ๒,๕๐๐ บาท
๕๔. ซ่อมสะพานข้ามคูสวน นายซิม กับ นายชิต ในหมู่ที่ ๓ ตำบลบางซุง
กว้าง ๓ ม. ยาว ๖ ม. สูง ๒.๕ ม. ใช้เงิน ๕๐๐ บาท
๕๕. ซ่อมสะพานข้ามคูวัดกวดขย ในหมู่ที่ ๓ ตำบลวัดซดอ กว้าง ๓ ม. ยาว ๗ ม.
สูง ๒.๕ ม. ใช้เงิน ๓,๓๓๗ บาท
๕๖. ซดออกคลองบางนา ในหมู่ที่ ๒ สดระหมู่ที่ ๕ ตำบลมหาสวัสดิ์ ปากคลองกว้าง
๒ ม. ตึก ๕ ม. ยาว ๓๒ เส้น ๗ วา ใช้เงิน ๒,๔๖๖ บาท
๕๗. ซ่อมสะพานวัดศรีประจักษ์ ข้ามคลองมหาสวัสดิ์ ตำบลปลายบาง กว้าง ๒ ม.
ยาว ๒๐ ม. สูง ๓๐ ม. ใช้เงิน ๔,๐๐๐ บาท
๕๘. ซดออกคลองปลายบาง ในหมู่ที่ ๓, ๒, ๓, ตำบลศาลาด่าง ต่อจากที่ซดไว้
ปากคลองกว้าง ๔ ม. ก้นคลองกว้าง ๒ ม. ตึก ๓.๕ ม. ยาว ๓๕ เส้น ใช้เงิน ๓๐,๕๐๐ บาท
และเงินส่วนจังหวัดสมทบอีก ๖,๖๕๓ บาท รวม ๓๗,๑๕๓ บาท

๕๘. ขุดลอกคลองบางนา ในหมู่ที่ ๓ ตำบลศาลากลาง ปากคลองกว้าง ๔ ม. ก้น
คลองกว้าง ๒ ม. ดึก ๓.๕ ม. ยาว ๓๘ เส้น ๓๘ วา ใช้เงิน ๕,๘๘๐ บาท และเงินส่วน
จังหวัดอีก ๓๘,๖๕๔ บาท รวม ๔๔,๕๓๔ บาท

รายการที่ ๑ ถึง ๕๘ ใช้เงินตามข้อบัญญัติงบประมาณประจำปีงบประมาณ ๒๕๐๑ ของ
จังหวัด รวมทั้งสิ้น ๓๕๘,๘๔๓ บาท และใช้เงินตรงตามวงเงินที่ได้รับอนุมัติทุกรายการ

อำเภอบางใหญ่

(๑) ตำบลบางม่วง

ก. สร้างสะพานไม้ทางเดินเท้าข้ามคลองและดำประโคงดิน รวม ๑๘ สะพาน
ใช้เงิน ๒๓,๓๖๓ บาท ตามวงเงินที่ได้รับอนุมัติ

ข. ขุดลอกคลองบางไสนใหญ่ ปากคลองกว้าง ๖ ม. ก้นคลองกว้าง ๔ ม.
ลึกจากระดับพื้นคลองเดิม ๓ ม. ยาว ๓๕ เส้น ๔ วา ๓ คอก ใช้เงิน ๖,๘๓๕ บาท วงเงินที่
ได้รับอนุมัติ ๓๓,๕๐๐ บาท คงเหลือเป็นเงินสะสม ๖,๖๖๕ บาท

(๒) ตำบลบางเลน

ก. สร้างสะพานไม้ทางเดินเท้าข้ามคลองและดำประโคง รวม ๘ สะพาน ใช้เงิน
๕๓,๒๓๘ บาท วงเงินที่ได้เงินอนุมัติ ๒๒,๗๑๗ บาท คงเหลือเป็นเงินสะสม ๓,๕๐๐ บาท

ข. ซ่อมถนนหน้าโรงเรียนวัดศรีราษฎร์ ใช้เงิน ๒,๐๐๐ บาท (เงินส่วน
จังหวัด รายการที่ ๔)

(๓) ตำบลเสาธงหิน

ก. ขุดลอกคลอง ๓ คลอง คือ คลองคุดดี คลองบางพุดซา และคลองบางโพ
ปากคลองกว้างคงเดิม ก้นคลองกว้าง ๓.๕ ม. ลึกจากระดับพื้นคลองเดิม ๓ ม. ไต่ความยาว
ถึง ๓ คลอง รวม ๖๒ เส้น ๓๐ วา ใช้เงิน ๓๒,๒๖๐ บาท วงเงินที่ได้รับอนุมัติ ๓๕,๘๐๐ บาท
คงเหลือเป็นเงินสะสม ๒,๕๔๐ บาท

ข. สร้างสะพานไม้ทางเดินเท้าข้ามคลอง รวม ๒ สะพาน ใช้เงิน ๘,๘๘๕ บาท
ตามวงเงินที่ได้รับอนุมัติ

ค. ขุดคลองต่อจากคลองบางไทร ปากคลองกว้าง ๕ ม. ก้นคลองกว้าง
๑.๕ ม. ดึก ๑.๕ ม. ยาว ๓๕ เส้น ใช้เงิน ๖,๐๐๐ บาท ตามวงเงินที่ได้รับอนุมัติ

(๔) ตำบลบางแม่นาง

ก. ขุดลอกคลองรางเสด็จปตา ปากคลองกว้างคงเดิม ก้นคลองกว้าง ๓.๕ ม. ดักจากระดับพนคลองเดิม ๓ ม. ยาว ๓๕ เส้น ๑๑ วา ใช้เงิน ๓,๓๑๐ บาท งบประมาณได้รับอนุมัติ ๓,๕๐๐ บาท คงเหลือเป็นเงินสะสม ๒๙๐ บาท

ข. สร้างสะพานไม้ข้ามคลองบางไทร ใช้เงิน ๕,๐๐๐ บาท ตามงบประมาณได้รับอนุมัติ

ค. ขุดคลองต่อจากคลองบางไทร ปากคลองกว้าง ๕ ม. ก้นคลองกว้าง ๓.๕ ม. ดัก ๓.๕ ม. ยาว ๒๗ เส้น ๒ ศอก ใช้เงิน ๓๓,๒๑๐ บาท งบประมาณได้รับอนุมัติ ๓๕,๗๐๐ บาท คงเหลือเป็นเงินสะสม ๓,๕๙๐ บาท

(๕) ตำบลบางใหญ่

สร้างสะพานไม้ทางเดินเท้าข้ามคลองสามเท่า คลองขุดใหม่ คลองสระเทิน รวม ๓ สะพาน ใช้เงินรวม ๓๓,๗๓๗ บาท ตามงบประมาณได้รับอนุมัติ

(๖) ตำบลบ้านใหม่

ก. ขุดลอกคลองควาเคียว และคลองไผ่ซาค ปากคลองกว้างคงเดิม ก้นคลองกว้าง ๓.๕ ม. ดักจากระดับพนคลองเดิม ๓ ม. รวม ๒ คลอง ได้ความยาว ๓๒ เส้น ๓๗ วา ใช้เงิน ๒๐,๗๗๐ บาท งบประมาณได้รับอนุมัติ ๒๓,๕๐๐ บาท คงเหลือเป็นเงินสะสม ๔๓๐ บาท

ข. ขุดคลองผ่านหน้าคอกไปบรรจบคลองราษฎร์ประเสริฐ ยาว ๕๕ เส้น และขุดคลองจากคลองควาเคียว ยาว ๓๑ เส้น ๓๗ วา ๖ ศอก ทั้ง ๒ คลอง ขนาดปากคลองกว้าง ๕ ม. ก้นคลองกว้าง ๓.๕ ม. ดัก ๓.๕ ม. ใช้เงินรวม ๒๒,๗๗๐ บาท งบประมาณได้รับอนุมัติ ๒๖,๐๐๐ บาท คงเหลือเป็นเงินสะสม ๓,๒๓๐ บาท

ค. สร้างสะพานไม้ทางเดินเท้าข้ามคลองบางใหญ่ ครึ่งแยกคลองโยง ใช้เงิน ๓๕,๐๐๐ บาท ตามงบประมาณได้รับอนุมัติ

ทุกรายการ ใช้เงินตามขอบัญญัตติงบประมาณประจำงบประมาณ ๒๕๐๓ ของจังหวัด รวม ๓๗๓,๒๕๗ บาท งบประมาณได้รับอนุมัติ ๓๗๗,๕๗๓ บาท คงเหลือเป็นเงินสะสม ๓๗,๒๕๕ บาท

อำเภอบางบัวทอง

ได้รับอนุมัติงบประมาณสร้างถนนระหว่างอำเภอบางบัวทองกับอำเภอไทรน้อย เป็นเงิน ๖๖,๒๕๐ บาท แต่เนื่องจากมีอุปสรรคบางประการที่ไม่อาจหักเสียดังได้ - การสร้างทางดำเนิน

๘. ชุดออกกตของดีพระราชกรณียกิจ ตำบลพระราชกรณียกิจ ปากคลองก้าง ๕ ม. กั้นคลอง
ก้าง ๒ ม. ตัก ๓ ม. ยาว ๕๐ เส้น ใช้เงินอุดหนุนสภาตำบล ๘,๘๕๐ บาท

รวมทุกรายการ ใช้เงินทางราชการ ๑๔,๘,๘๑๘ บาท เงินราษฎรบริจาคสมทบ
๕,๐๐๐ บาท

รวมทั้งจังหวัด ได้ใช้เงินทางราชการในการบำรุงท้องที่ทั้งสิ้น ๘๘๐,๘๘๒ บาท

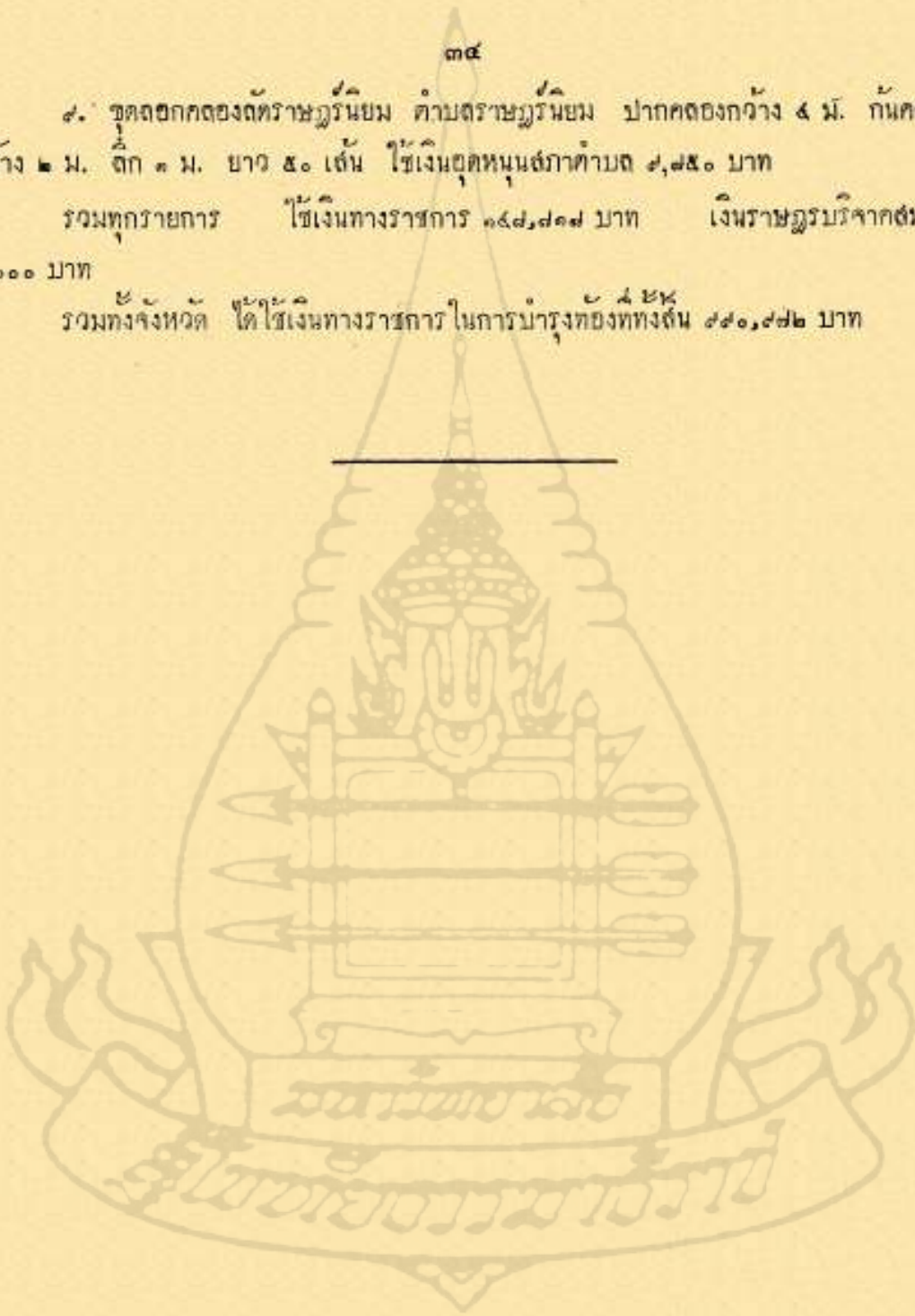

การช่วยเหลือราษฎรที่ได้รับความเดือดร้อน

ในรอบปี ๒๕๐๓ ราษฎรในท้องที่อำเภอต่าง ๆ ได้รับความเดือดร้อน และทางการได้ช่วยเหลือไป ดังนี้

อำเภอเมืองนนทบุรี

ในระหว่างเดือน ตุลาคม ถึง ธันวาคม รัฐบาลกระทรวงมหาดไทย นำเงินอุดหนุนเข้าไปตามแม่น้ำท่าคลองในเขตอำเภอ อันจะเป็นอันตรายแก่ส่วนผลประโยชน์ของราษฎร จะทำให้ราษฎรได้รับความเดือดร้อนอย่างยิ่ง ทางอำเภอได้ดำเนินการช่วยเหลือ โดยรายงานจังหวัดขอความร่วมมือจากกรมชลประทาน ตั้งช่างเทคนิคมาช่วยแนะนำการขุดวางตอมบ่อกั้นน้ำตามปากคลองต่าง ๆ และอาศัยความร่วมมือจาก กำนัน ผู้ใหญ่บ้าน และความร่วมมือพร้อมของราษฎรในท้องที่ จึงสามารถขุดขุดลอกได้ รับจากน้ำเต็มใจได้ ทำให้ส่วนผลประโยชน์ในตำบลต่าง พ้นจากอันตราย

นอกจากนี้ในแม่น้ำท่าคลองมีรังคันแด้ว ยังปรากฏว่า ฝนแดง ทำให้ราษฎรขาดแคลนอาหาร โรค ทางอำเภอได้ติดต่อแระรายงานจังหวัดติดต่อขอความร่วมมือจาก กองทัพอากาศ กรมการขนส่งทหารบก กรมประชาสัมพันธ์ กรมชลประทาน และเทศบาลเมืองนนทบุรี นำอาหารโรคระบาดกรดยนต์ และเรือ แจกราษฎรตามจุดต่าง ๆ ทั้งทางบกและทางน้ำ เป็นการบำบัดความเดือดร้อนของราษฎร ตลอดจนระยะเวลาที่นาเค็มและฝนแดง

อำเภอปากเกร็ด

ราษฎรได้รับความเดือดร้อนในเรื่องการทำนา ทางอำเภอได้ดำเนินการช่วยเหลือ ดังนี้

ก. สุนัขช่วยเหลือในการทำนา

(๓) วันที่ ๓๐ พฤศจิกายน ๒๕๐๓ นำเครื่องสูบน้ำขนาดทศ ๘ นิ้ว ไปติดตั้งสูบน้ำในนาชัยปากเกร็ด-หุดถ์ จนถึงวันที่ ๓๗ ธันวาคม ๒๕๐๓ รวม ๓๖ วัน ช่วยนาเขานาประมาณ ๓,๐๐๐ ไร่

(๒) วันที่ ๒๐ พฤศจิกายน ๒๕๐๓ นำเครื่องสูบน้ำขนาดทศ ๖ นิ้ว ไปติดตั้งสูบน้ำในฝั่งแม่น้ำเจ้าพระยา ตำบลบางพล จนถึงวันที่ ๒๒ ธันวาคม ๒๕๐๓ รวม ๓๐ วัน ช่วยนาเขานาประมาณ ๘๐๐ ไร่

(๑) วันที่ ๒๒ พฤศจิกายน ๒๕๐๑ นำเครื่องสับขนาดท่อ ๕ นิ้ว ใต้เรือปอนคน
ลอยดำสับน้ำในคลองประปาโดยได้รับอนุญาตแล้ว ที่ตำบลบ้านใหม่ ถึงวันที่ ๓๘ ธันวาคม
๒๕๐๑ รวม ๒๕ วัน ช่วยนำเข้าน้ำได้ประมาณ ๔๗๐ ไร่

ข. ช่วยเหลือปราบศัตรูพืช

(๑) ทำการปราบศัตรูพืช เพี้ยจักจั่น ที่ตำบลคลองข่อย รวม ๗๐ ราย ช่วย
ข้าวในนาได้ประมาณ ๒๓๓ ไร่

(๒) ทำการปราบศัตรูพืช เพี้ยจักจั่น และหนอนกอ ที่ตำบลบางพลับ รวม
๔๘ ราย ช่วยข้าวในนาได้ประมาณ ๓๓๓ ไร่

ค. ช่วยเหลือพันธุ์ข้าวปลูก

งวดที่ ๑. จ่ายเงิน ๒,๐๐๐ บาท ชื่อพันธุ์ข้าวปลูก ๓๖๘.๘ ถึง จ่ายให้ชาวนา
ยืมไปจำนวน ๒๖ ราย

งวดที่ ๒. จ่ายเงิน ๓,๐๐๐ บาท ชื่อพันธุ์ข้าวปลูก ๗๕.๘ ถึง จ่ายให้ชาวนายืมไป
จำนวน ๓๖ ราย

งวดที่ ๓. จ่ายเงิน ๖,๐๐๐ บาท ชื่อพันธุ์ข้าวปลูก ๕๓๕.๓๐ ถึง จ่ายให้
ชาวนายืมไป จำนวน ๕๓ ราย

รวมจ่ายเงิน ๑๑,๐๐๐ บาท ชื่อพันธุ์ข้าวปลูกได้ ๙๗๙.๕ ถึง จ่ายให้ชาวนายืมไป ๑๑๕ ราย
โดยจ่ายให้ราษฎรตำบลคลองข่อย ๓๕ ราย บางพลับ ๓๕ ราย และบ้านใหม่ ๕๐ ราย

อำเภอบางกรวย

ราษฎรได้รับความเดือดร้อนเนื่องจากนาเค็มทาดอนทรายส่วนผลไม่ และ พืชไร่ ซึ่งทาง
อำเภอได้ร่วมมือกับอำเภอเมืองนนทบุรี ดำเนินการช่วยเหลือ โดยได้รับความร่วมมือจากเจ้า
หนาทกรมชลประทาน กำนัน ผู้ใหญ่บ้าน และความร่วมมือเพื่องของราษฎร เช่นเดียวกับ
อำเภอเมืองนนทบุรี.

อำเภอบางใหญ่

ราษฎรได้รับความเดือดร้อนในเรื่องการทำนา ซึ่งทางอำเภอได้ดำเนินการช่วยเหลือ

ในตอนต้นปี ๒๒ ในแม่น้ำตาคลีของ มรดกร้อย และ เค็มจืด ทำความเสียหายแก่พนา
ซึ่งชาวมาไตไถไม่แล้ว และทำความเสียหายแก่ต้นกล้าเป็นจำนวนมาก พนักงานชาวอำเภอ
ได้ติดต่อเจ้าหน้าที่กรมชลประทานขอ ให้ปลูกประตุน้ำ และประตุน้ำระบายน้ำ ในเขตของท่าเรือนคร
ชัยศรีอำเภอบางกรวย และอำเภอบางใหญ่ เพื่อป้องกันมิให้น้ำทะเลเข้ามา

ในระยะเดือน มิถุนายน ถึงเดือน กันยายน มีศัตรูพืชมารบกวนอย่าง เช่น เพลี้ยไฟ เพลี้ย
แป้ง และ หนอนกอ ทำความเสียหายแก่ต้นกล้า และต้นข้าว ในท้องที่ตำบลบ้านใหม่ ๕๐๕ ไร่
พนักงานชาวอำเภอ ได้ออกไปทำการช่วยเหลือ และกำจัดศัตรูพืชในแปลงนา รวม ๕๕ ราย
เป็นเนื้อที่นาที่ได้รับบริการช่วยเหลือ รวม ๓,๐๐๕ ไร่

อำเภอบางบัวทอง

ราษฎรได้รับความเดือดร้อนในเรื่องการทำนา และเรื่องอื่น ๆ ซึ่งทางอำเภอได้ดำเนินการ
การช่วยเหลือ ดังนี้

๑. ช่วยเหลือในเรื่องการทำนา

(๑) ติดต่อกับกรมชลประทาน จัดเครื่องสูบน้ำมาติดตั้งที่คลองเจ้า รวม ๒ เครื่อง
เพื่อช่วยเหลือการทำนาที่ขาดน้ำ พันธุ์นาที่ได้รับประโยชน์ ประมาณ ๕,๗๐๐ ไร่

(๒) มีค่าน้ำมันนาของนายหลัก และ คลองโคะใหม่ เพื่อกักน้ำไว้ใช้
ในการทำนา ตำบลบางศรีดี ซึ่งเป็นตำบลที่ขาดแคลนน้ำ

(๓) มีค่าน้ำมันนาที่ปากคลองวัดประตุน้ำบางบัวทอง ซึ่งเป็นที่รวมน้ำของ
แหล่งน้ำทุกตำบล เพื่อกักน้ำไว้ใช้ประโยชน์ในการทำนา ในท้องที่ตำบลบางบัวทอง ตำบล
ละหาร ตำบลลำไผ่ และตำบลบางศรีดี และได้ประโยชน์ไปกักตุนน้ำในท้องที่อำเภอไทรน้อยที่
ใกล้เคียงอีกส่วนหนึ่งด้วย รวมได้ประโยชน์แก่เกษตรกร ไม่น้อยกว่า ๒๐,๐๐๐ ไร่

(๔) ทำการปราบศัตรูพืชของต้นข้าว มีหนอนกระทู้ หนอนชอนตอ เพลี้ยแป้ง
เพลี้ยจักจั่น ในท้องที่ตำบลบางบัวทอง ตำบลละหาร ตำบลลำไผ่ และตำบลบางศรีดี จำนวน
ชาวนาที่ได้รับบริการช่วยเหลือ รวม ๓๐๕ ราย คิดเป็นเนื้อนาประมาณ ๓,๕๓๐ ไร่

จากผลการช่วยเหลือดังกล่าวข้างต้น ทำให้ชาวนาพ้นตัวจากการเสียหาย ในปี ๒๕๐๐
โดยมีรายได้อีกเพิ่มขึ้นกว่าปีก่อนประมาณ ๓ เท่า และสามารถลดหนี้สินลงได้ไม่น้อยกว่าร้อยละ ๕๐

๒. ช่วยเหลือในเรื่องอื่น ๆ

(๓) ช่วยเหลือราษฎรที่ประสบความเดือดร้อนจากภัยแล้ง รวม ๓๒๕ ครอบครัว โดยมียกจ่ายจากการขาดออกกลางมือของทบวงเงิน ๓๕,๐๐๐ บาท

(๔) ช่วยทำการประนีประนอมระหว่างเจ้าของนา กับ ชาวนา ผู้เช่านา ให้ผู้เช่านาได้เช่านาทำนาต่อไป เนื่องจากเจ้าของนาขี้ใจ เป็นผลให้ชาวนาที่ยากจนได้เช่านาอยู่ต่อไป จำนวน ๒๕ ราย

(๕) ช่วยเป็นพระแก่ราษฎรที่ถูกล้อ โกงเนื่องจากการค้า เป็นผลสำเร็จ รวม ๒ ราย

(๖) ช่วยเหลือราษฎรที่มึนเมา ให้ได้รับเงินสงเคราะห์ รวม ๓๗๔ ราย เป็นเงิน ๔,๗๗๔ บาท

(๗) ดำเนินการติดต่อช่วยเหลือ เพื่อให้ราษฎรที่ยากจนและไม่มิตกมทำกิน ได้มีที่ดินทำกิน ณ ที่กรมสร้างตนเองของกรมประชาสงเคราะห์ รวม ๓๕ ราย

(๘) ช่วยทำการประนีประนอมระหว่างชาวนาในคลองลำรี ตำบลบางบัวทอง และ ตำบลละหาร ที่ได้รับความเดือดร้อนเนื่องจากการขาดแคลนน้ำทำนา รวม ๒๐ ราย ให้ได้รับน้ำ โดยเฉลี่ยทั่วถึงกัน

(๙) ช่วยเหลือพันธุ์ข้าวปลูกแก่ชาวนาผู้ประสบความเสียหาย เนื่องจากน้ำท่วม ต้นข้าว เมื่อปี ๒๕๐๐ จำนวน ๓๓๐ ครัวเรือน เป็นพันธุ์ข้าวปลูก ๘,๖๗๐ ก.ก.

อำเภอไทรน้อย

ราษฎรได้รับความเดือดร้อนในเรื่องการทำนา และเรื่องอื่น ๆ ซึ่งทางอำเภอได้ดำเนินการช่วยเหลือ ดังนี้

๑. ช่วยเหลือในเรื่องการทำนา

(๑) เมื่อเดือน กรกฎาคม ๒๕๐๓ ราษฎรตำบลหนองเพรางายขาดแคลนน้ำใช้ในการทำนา อำเภอได้รายงานจังหวัดติดต่อขอเรือมาคจากกรมชลประทานมาสูบน้ำช่วยเหลือ ประมาณ ๓ เดือน ได้ผลแก่การทำนาประมาณ ๒๐,๐๐๐ ไร่

(๒) เกิดศัตรูพืชข้าว คือ เพลี้ยแป้ง ระบาดทำลายต้นข้าว ประมาณ ๘,๐๐๐ ไร่

อำเภอได้รายงานจังหวัด ซึ่งเจ้าพนักงานปราบศัตรูชาวอุดมกรรมกรชาว ออกไปปฏิบัติงานปราบศัตรูชาว ที่ตำบลไทรใหญ่ และ ตำบลราษฎร์นิยม ตั้งแต่วันที่ ๒๖ สิงหาคม ๒๕๐๓ ถึงต้นเดือนกันยายน ๒๕๐๓ รวม ๓๖ วัน ทำให้เพลยแบ่งไม่ระบาศรูกตามต่อไป

(๓) ราษฎรตำบลต่าง ๆ ร้องเรียนว่า ให้นานาตำบลต่าง ๆ ขยดแห้ง ไม่พอหล่อเลี้ยงคนชาว และยังมีนาชกประมาณ ๒๐,๐๐๐ ไร่เศษ ที่ยังต้องการนาชกประมาณกว่า ๕๐ ช.ม. ทางอำเภอได้ติดต่อกับนายประคณางบางบัวทอง ให้ภักทนำส่งไปให้อำเภอไทรน้อยช่วยเหลือการทำนาได้ประมาณ ๒๐,๐๐๐ ไร่

(๔) จัดซื้อพันธุ์ข้าวปลูกช่วยเหลือนาชาวมประสบความเสียหายเนื่องจากนาทวมชาในนา ในวงเงินที่จังหวัดแบ่งเฉลี่ยให้ ๔๘,๒๐๐ บาท ได้พันธุ์ข้าวปลูก ๗๓ เกวียน ๕๐ ถึง และได้แจกจ่ายให้ราษฎรข้มไปใช้ในการทำนา เป็นการบรรเทาความเดือดร้อน

๒. ช่วยเหลือในเรื่องอื่น ๆ

เนื่องจากราษฎรหมท ๓ ตำบลหนึ่งของเพรางาย ได้รับความเดือดร้อน เนื่องจากน้ำทะเลเข้ามาในคลองนราภิรมย์ ทำให้น้ำเค็มไซบริโภคไม่ได้ ทางอำเภอได้ช่วยเหลือนาชาจากเรือสำนาของกรมชลประทาน แจกจ่ายราษฎรซึ่งได้รับความร่วมมือจากเรือสำนาของกรมชลประทานเป็นอย่างดี ทำให้บรรเทาความเดือดร้อนของราษฎรประมาณ ๕๐๐ หลังคาเรือน

การลดทรรพยและแรงงานช่วยเหลือราชการ และสร้างสาธารณประโยชน์

ในรอบปี พ.ศ. ๒๕๐๓ มีราษฎรในท้องท้ออำเภอต่าง ๆ ได้สตรพยและแรงงานช่วยเหลือราชการ และสร้างสาธารณประโยชน์ ดังต่อไปนี้

อำเภอเมืองนนทบุรี

ราษฎรในเขตพัฒนาการท้องถิ่นบางกระสอ (บางส่วนของหมท ๔ หมท ๕ ตำบลบางกระสอ) ได้ร่วมกันสตรแรงงานจัดทำถนนและทางเดินเท้าในเขตพัฒนา ดังนี้

- (๑) สร้างถนนเข้าหมู่บ้าน ขนาดกว้าง ๒ ม. ได้ระยะทางยาว ๑๕๐ ม.
- (๒) ทำทางเดินเท้าในเขตพัฒนา ขนาดกว้าง ๓ ม. ยาว ๑๕๐ ม.

อำเภอปากเกร็ด

นายกฤตกร ตฤณเจริญ เจ้าของโรงงานแห่งปากเกร็ด อุตสาหกรรม ๒๐,๐๐๐ บาท และ
ราษฎรในหมู่ที่ ๓ ตำบลปากเกร็ด อุตสาหกรรมให้ทางราชการ อำเภอปากเกร็ด ทำถนนดินให้
ระแวกนี้ ได้ ต่อจากถนนสายสุขุมเคราะห์ ไปจดถนนจำนงคุ้มเวท ขนาดถนนกว้าง ๖ ม.
ยาว ๘๐๐ ม. คงขอจำถนน "สุขุมคุ้ม"

อำเภอบางใหญ่

ราษฎรในเขตอำเภอบางใหญ่ และ อำเภอบางกรวย เฉพาะผู้ที่ได้รับประโยชน์จากถ้ำ
คลองขวางชุดใหม่ ซึ่งเป็นคลองเขตติดต่อระหว่างอำเภอบางใหญ่-อำเภอบางกรวย ได้ร่วม
กันตั้งระแวงงานชุดออกคลองขวางชุดใหม่ทดแทนเช่น ให้ใช้การได้ เป็นระยะทางยาว ๒๕ เส้น คิด
เป็นค่าแรงงานประมาณ ๕,๐๐๐ บาท ทั้งนี้ โดยการริเริ่มของทางราชการอำเภอบางใหญ่ ให้
นายมน วิชยาکم ปลัดอำเภอ และ นายไพโรจน์ แจ่มสว่าง กำนันตำบลบางใหญ่ ประชุม
ชี้แจงราษฎรทั้งตำบล ให้ร่วมกันเสียสละเพื่อประโยชน์ส่วนรวม

อำเภอบางบัวทอง

(๑) ราษฎรตำบลบางบัวทอง หมู่ที่ ๑๕, ๑๖, และ ๑๗ กับราษฎรตำบลชะหาร
หมู่ที่ ๘, ๙, ร่วมกันตั้งระแวงงานชุดออกคลองถ้ำ คอกลางทดแทนเช่น มีขนาดกว้าง ๕ ม.
ลึก ๑.๕ ม. กว้าง ๑.๕ ม. ยาว ๕ ก.ม. คิดเป็นค่าแรงงานประมาณ ๒๐,๐๐๐ บาท

(๒) ราษฎรหมู่ที่ ๖ ตำบลบางบัวทอง ตั้งระแวงงานชุดออกคลองนายจอน
มีขนาดกว้าง ๓ ม. ลึก ๑ ม. ยาว ๓ ก.ม. คิดเป็นค่าแรงงานประมาณ ๒๐,๐๐๐ บาท

(๓) ราษฎรหมู่ที่ ๘ ตำบลบางบัวทอง ตั้งระแวงงานชุดออกคลองนายจอน มี
ขนาดกว้าง ๓ ม. ลึก ๑ ม. ยาว ๓ ก.ม. คิดเป็นค่าแรงงานประมาณ ๕,๐๐๐ บาท

(๔) ราษฎรตำบลบางบัวทอง ตำบลบางรักใหญ่ ตั้งระแวงงานปักทอนบนถนน
ปากคลองริมประตูหน้าบางบัวทอง หาดทอนกว้าง ๒ ม. ยาว ๓๕ ม. สูง ๒.๕ ม. คิดเป็นค่า
แรงงานประมาณ ๑,๐๐๐ บาท

(๕) ราษฎรตำบลบางคูวัด สละแรงงานปลูกทำนบกั้นน้ำของนายหัตถ และ คลอง
โตะใหม่ รวม ๒ แห่ง แต่ละแห่งมีความหนา ๓ ม. ยาว ๕ ม. ตึก ๑.๕ ม. คิดเป็นค่าแรง
งานประมาณ ๕๐๐ บาท

(๖) ราษฎรตำบลตะหาร ตำบลบางบัวทอง สละแรงงานซ่อมทับกับเงินของทาง
ราชการ จำนวน ๓๕,๐๐๐ บาท ขุดลอกคลองลำวัดดอนปลาย ยาว ๑๐๐ เส้น กับคลองแจ็ก
ยาว ๒๐ เส้น มีความกว้าง ๓ ม. ตึก ๓ ม.

(๗) ราษฎรตำบลบางคูวัด สละที่ดินเพื่อปลูกสร้างสถานอนามัย ตำบลบาง
คูวัด จำนวน ๓ แปลง เนื้อที่ ๓ ไร่ คิดเป็นราคาเงิน ๔,๕๐๐ บาท

(๘) ราษฎรตำบลตะหาร หมู่ ๘, ๘, และตำบลบางบัวทอง หมู่ ๑๖ สละแรง
งานรวม ๒๐๐ แรงงาน ปลูกสร้างโรงเรียนสุเหร่าเขยวอสามตะหาร ๑ หลัง คิดเป็นค่าแรงงาน
ประมาณ ๓,๐๐๐ บาท

(๙) ราษฎรตำบลบางรักใหญ่ บริจาคเงินสมทบสร้างโรงเรียนวัดบางไผ่ เป็น
เงิน ๕๐,๐๐๐ บาท

(๑๐) ราษฎรตำบลตะหารหมู่ ๕, ๖, สละแรงงานและตัวไม้ปลูกสร้างโรงเรียน
ประชาบาลชนในที่ดินของสุเหร่าตากค้อน มีขนาดกว้าง ๖ ม. ยาว ๑๒ ม. คิดเป็นราคาเงิน
๓๖,๐๐๐ บาท

(๑๑) ราษฎรตำบลบางคูวัด สละเงินสมทบทุนสร้างสถานอนามัย ตำบลบางคู
วัดเงิน ๒,๐๐๐ บาท

อำเภอไทรน้อย

(๑) ราษฎรตำบลไทรน้อย สละแรงงานขุดลอกคลองหนึ่ง ปลายคลองกว้าง ๔ ม.
ก้นคลองคลองกว้าง ๒ ม. ตึก ๓ ม. ยาว ๗๐ เส้น คิดเป็นค่าแรงงานประมาณ ๕,๐๐๐ บาท

(๒) ราษฎรตำบลไทรน้อย สละแรงงานขุดลอกคลองสาม ปลายคลองกว้าง ๔ ม.
ก้นคลองกว้าง ๒ ม. ตึก ๓ ม. ยาว ๗๐ เส้น คิดเป็นค่าแรงงานประมาณ ๕,๐๐๐ บาท

การจัดตลาดนัด

ในปี พ.ศ. ๒๕๐๓ จังหวัดได้เปิดตลาดนัดผลไม้ชนิดต่าง ๆ ขึ้นบริเวณหน้าศาลากลางจังหวัดนนทบุรี เป็นการชั่วคราว เช่นเดียวกับก่อน ๆ เริ่มตั้งแต่วันที่ ๓๐ พฤษภาคม ๒๕๐๓ ถึงวันที่ ๓ กรกฎาคม ๒๕๐๓ โดยมีวัตถุประสงค์เพื่อเป็นการส่งเสริมอาชีพของราษฎรและช่วยเหลือให้เจ้าของสวนผลไม้ได้มีตลาดจำหน่ายผลไม้เพิ่มขึ้น ผลไม้ที่นำมาจำหน่ายในตลาดนัดนั้น ทุเรียน เงาะ มังคุด และผลไม้อื่น ๆ ในฤดูกาลนั้น กำหนดการเปิดตลาดนัดวันธรรมดา เริ่มเวลา ๐๕.๐๐ น. ถึง ๓๗.๐๐ น. วันเสาร์ วันอาทิตย์ หรือวันหยุดราชการเริ่มตั้งเวลา ๐๕.๐๐ น. ถึง ๓๗.๐๐ น. ปรากฏว่า การเปิดตลาดนัดครั้งนี้ได้รับความสนใจจากชาวสวนและประชาชนจังหวัดนนทบุรีและจังหวัดใกล้เคียงโดยทั่วไป มีผู้นำผลไม้มาจำหน่าย และมีประชาชนซื้อผลไม้ในตลาดนัดเป็นจำนวนมาก โดยเฉพาะวันอาทิตย์ มีประชาชนชาวจังหวัดพระนคร มาซื้อผลไม้ในตลาดนัดอย่างคับคั่ง นอกจากนี้รอบประทานแดง ยังมีการซื้อผลไม้โดยเฉพาะทุเรียนส่งไปจำหน่ายในจังหวัดพระนครเป็นประจำวัน ตลอดเวลาเปิดตลาดนัดอีกด้วย จึงนับว่า การเปิดตลาดนัดครั้งนี้ ได้ผลสัมฤทธิ์ความมุ่งหมายของทางราชการอย่างดียิ่ง

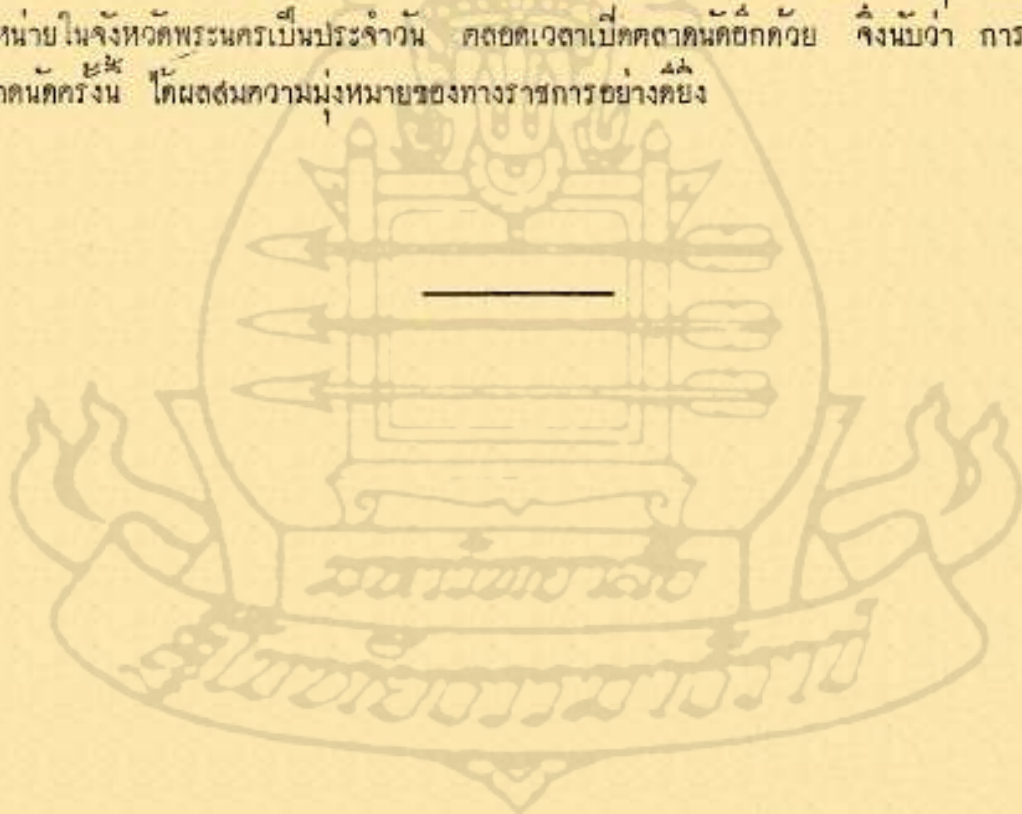

กิจการของเขตพัฒนาการท่องเที่ยว บางกระสอ
ตำบลบางกระสอ อำเภอเมืองนนทบุรี



๑. การตัดฟันต้นไม้ในสวน เพื่อทำถนนเข้าหมู่บ้าน



๒. การทำถนนเข้าหมู่บ้าน



๓. การทำถนนเข้าหมู่บ้าน ผ่านทุ่งนา



๔. การทำถนนเข้าหมู่บ้าน ผ่านทุ่งนา



๕. การทำถนนเข้าศาลาประชาคม และเข้าวัด (วัดแจ้งศิริสัมพันธ์)

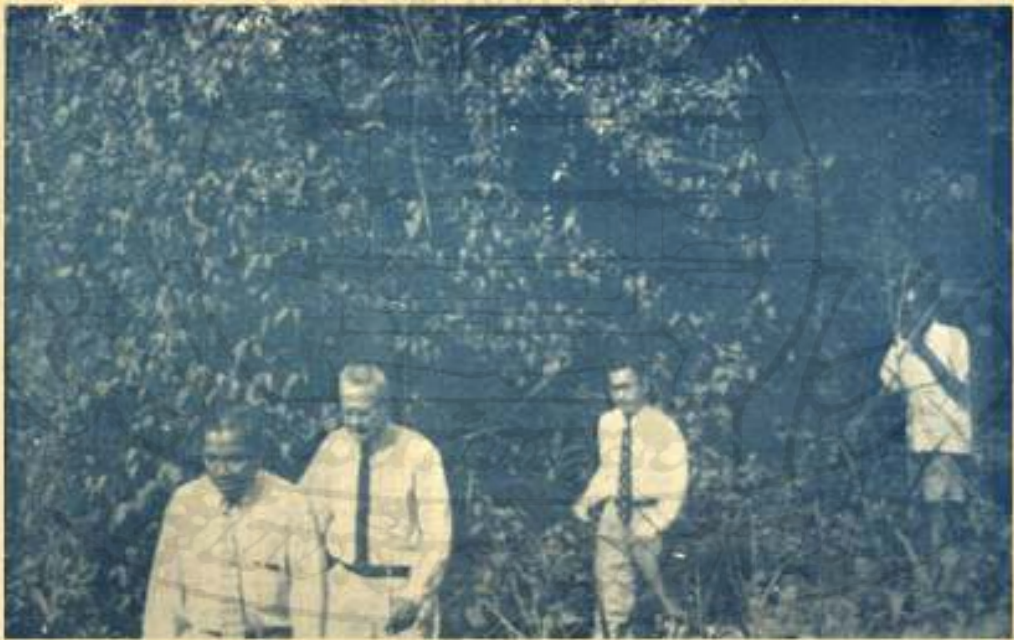

๖. อธิบดีกรมมหาดไทย และ มร. แมคมิลแลนส์ กับคณะเยี่ยมชม
พัฒนาการ กำลังกลับออกจากหมู่บ้าน

ผลการดำเนินการของหน่วยพัฒนาการท้องถิ่นบ้านบางกระสอ

หน่วยพัฒนาการท้องถิ่นบ้านบางกระสอ เป็นหน่วยพัฒนาการท้องถิ่นของจังหวัดนนทบุรี ตามโครงการพัฒนาการท้องถิ่นที่จัดตั้งของกระทรวงมหาดไทย ตั้งขึ้นเมื่อ พ.ศ. ๒๕๐๓ (ประชุม ราชรัฐเปิดหน่วยเมื่อวันที่ ๓๑ กันยายน ๒๕๐๓) อยู่ในท้องที่บางส่วนของหมู่ที่ ๕ และหมู่ที่ ๕ ตำบลบางกระสอ อำเภอเมืองนนทบุรี จังหวัดนนทบุรี เนื้อที่ ๓.๐๕ ตร. ก.ม.

เมื่อเริ่มตั้ง มีราษฎรในเขตพัฒนา จำนวน ๓๖๖ ครอบครัวยุ ๗๑๗ คน เป็นผู้บรรลุนิติ ภาวะ ชาย ๓๑๑ คน หญิง ๔๐๖ คน เด็ก ๓๔๗ คน มีบ้านราษฎร ๓๓๕ หลังคาเรือน เป็น บ้านถาวร ๖๓ หลัง บ้านชั่วคราว ๒๗๒ หลัง สภาพของราษฎรในเขตพัฒนาเมื่อเริ่มตั้งปรากฏ าน

ฐานะ ในจำนวน ๓๖๖ ครอบครัวยุ อยู่ในฐานะยากจน ๓๓๒ ครอบครัวยุ ปานกลาง ๓๔ ครอบครัวยุ ที่ ๓๕ ครอบครัวยุ

มีบ้านเรือนเป็นของตนเอง ๓๓๒ ครอบครัวยุ อาศัย ๓๑ ครอบครัวยุ เข้า ๓ ครอบครัวยุ ที่คนทพบ้านเรือนตั้งอยู่ เป็นที่ของตนเอง ๗๐ ครอบครัวยุ อาศัย ๖๓ ครอบครัวยุ เข้า ๓๗ ครอบครัวยุ

อาชีพ อาชีพหลักของหัวหน้าครอบครัว รับจ้าง ๗๗ คน ทำสวน ๕๐ คน ทำนา ๘ คน ค้าขาย รับราชการ และอื่น ๆ ๒๗ คน

การศึกษา หัวหน้าครอบครัวจบการศึกษาชั้น ม. ๖ หรือสูงกว่า จำนวน ๓ คน ๕ จำนวน ๒ คน ม. ๓ จำนวน ๓ คน ป. ๕ (อย่างเก่า) จำนวน ๓ คน ป. ๔ จำนวน ๓ คน ป. ๓ จำนวน ๓๗ คน ป. ๒ จำนวน ๕ คน ไม่ได้รับการศึกษาเข้าเรียน จำนวน ๘ คน

ในเขตพัฒนาการท้องถิ่น มีโรงเรียนประชาบาล ๑ โรง คือ โรงเรียนวัดแจ้งศิริสัมพันธ์ (โมศร์สาถลอุทิศ) ในปีการศึกษา ๒๕๐๓ มีนักเรียนเฉพาะที่อยู่ในเขตพัฒนา กำลังเรียนชั้น ๑ จำนวน ๒๒ คน เด็กอายุยังไม่เข้าเกณฑ์ ๗๑ คน

การอนามัย การจัดระเบียบบ้านเรือนยังไม่เป็นระเบียบเรียบร้อยที่สุดลักษณะ ใน ๓๓๕ หลัง มีส่วนที่ถูกต้องลักษณะ เพียง ๖ บ้าน

สถิติต่าง พ.ศ. ๒๕๐๑

๑. จำนวนตำบลและหมู่บ้าน

ลำดับ	อำเภอ	ตำบล	หมู่บ้าน	หมายเหตุ
๑	เมืองนันทบุรี	๓๐	๖๖	
๒	ปากเกร็ด	๓๓	๗๖	
๓	บางกรวย	๘	๕๖	
๔	บางใหญ่	๖	๖๕	
๕	บางบัวทอง	๖	๖๖	
๖	ไทรน้อย	๕	๕๘	
	รวมทั้งจังหวัด	๕๖	๓๗๓	

เปรียบเทียบกับปี ๒๕๐๐ เท่ากัน

๒. จำนวนกำนัน ผู้ใหญ่บ้าน แพทย์ประจำตำบล และสารวัตรกำนัน

ลำดับ	อำเภอ	กำนัน	ผู้ใหญ่บ้าน	แพทย์ประจำตำบล	สารวัตรกำนัน	หมายเหตุ
๑	เมืองนันทบุรี	๘	๕๗	๘	๓๗	
๒	ปากเกร็ด	๓๓	๖๕	๓๓	๒๒	
๓	บางกรวย	๘	๕๐	๘	๓๗	
๔	บางใหญ่	๖	๕๘	๖	๓๒	
๕	บางบัวทอง	๕	๖๓	๕	๓๐	
๖	ไทรน้อย	๕	๕๕	๕	๒	
	รวมทั้งจังหวัด	๕๕	๓๓๗	๕๕	๕๗	

เปรียบเทียบบัญชี พ.ศ. ๒๕๐๐ เท่ากัน

๓. การจดทะเบียนครอบครัว

ในรอบปี พ.ศ. ๒๕๐๐ ด้านจดทะเบียนอำเภอต่าง ๆ ได้ทำการจดทะเบียนครอบครัว รวมทั้งสิ้น ๔๒๘ ราย แยกเป็นจดทะเบียนสมรส ๓๘๕ ราย จดทะเบียนหย่า ๒๒ ราย จดทะเบียนรับรองบุตร ๓๓ ราย จดทะเบียนรับบุตรบุญธรรม ๘ ราย

เปรียบเทียบบัญชี พ.ศ. ๒๕๐๐ ซึ่งด้านจดทะเบียนอำเภอต่าง ๆ ได้ทำการจดทะเบียนครอบครัว รวมทั้งสิ้น ๔๓๐ ราย แยกเป็นจดทะเบียนสมรส ๓๘๕ ราย จดทะเบียนหย่า ๒๓ ราย จดทะเบียนรับรองบุตร ๓๐ ราย จดทะเบียนรับบุตรบุญธรรม ๑๒ ราย คงปรากฏรายละเอียดดังต่อไปนี้

รายการ	จำนวนการจดทะเบียนครอบครัว (ราย)		พ.ศ. ๒๕๐๓ + เพิ่ม - ถด	หมายเหตุ
	พ.ศ. ๒๕๐๐	พ.ศ. ๒๕๐๓		
จดทะเบียนสมรส	๓๘๕	๓๘๕	+ ๓๓	
จดทะเบียนหย่า				
- สมรสก่อนวันใช้ ป.พ.พ.	๓	๖	+ ๓	
- สมรสเมื่อใช้ ป.พ.พ. แล้ว	๓๘	๓๖	- ๒	
จดทะเบียนรับรองบุตร	๓๐	๓๓	+ ๓	
จดทะเบียนรับบุตรบุญธรรม	๑๓	๘	- ๕	
รวม	๔๒๖	๔๓๐	+ ๓๒	

๔. พินัยกรรม

ในรอบปี พ.ศ. ๒๕๐๓ ด้านทะเบียนอำเภอต่าง ๆ ได้ทำพินัยกรรมให้ราษฎร รวม ๓๓ ราย เป็นเอกสารฝ่ายเมืองทั้ง ๓๓ ราย และได้รักษาพินัยกรรมต่าง ๆ ไว้ ณ ด้านทะเบียนอำเภอ รวม ๓๓๖ ฉบับ (รวมทั้งพินัยกรรมที่คงรักษาจากรอบปีก่อนด้วย)

เปรียบเทียบกับปี พ.ศ. ๒๕๐๐ ด้านกระทรวงมหาดไทยต่าง ๆ ได้ทำพันธกรรมให้ราษฎร
รวม ๓๗ ราย เป็นเอกสารฝ่ายเมืองทั้ง ๓๗ ราย และได้รับการพันธกรรมต่าง ๆ ไว้ ณ ด้าน
กระทรวงมหาดไทย รวม ๘๘ ฉบับ (รวมทั้งพันธกรรมที่คงรักษาจากปีก่อนด้วย) ฉะนั้น ในปี
พ.ศ. ๒๕๐๓ จึงทำพันธกรรมให้ราษฎรลดลง ๖ ราย และรักษาพันธกรรมเพิ่มขึ้น ๒๗ ฉบับ

๕. จัดหมายรายงาน

จัดหมายรายงานของจังหวัดและอำเภอในรอบปี พ.ศ. ๒๕๐๓ เปรียบเทียบ พ.ศ.
๒๕๐๐ ปรากฏดังนี้

รายการ	จำนวน		พ.ศ. ๒๕๐๓ + เพิ่ม - ตก	หมายเหตุ
	พ.ศ. ๒๕๐๐	พ.ศ. ๒๕๐๓		
รวม	จังหวัด	๓๗,๗๔๗	๓๓,๓๐๖	- ๔,๔๔๓
	อำเภอ	๓๐,๖๒๗	๓๒,๔๗๗	+ ๑,๘๕๐
ตั้ง	จังหวัด	๓๕,๘๘๗	๓๓,๐๗๗	- ๒,๘๑๐
	อำเภอ	๒๐,๐๒๓	๒๗,๗๔๔	+ ๗,๗๒๑
รวม	จังหวัด	๓๓,๖๓๖	๒๔,๔๐๓	- ๙,๒๓๓
	อำเภอ	๓๐,๖๕๐	๓๓,๔๔๒	+ ๒,๗๙๒

๖. สัญญาต่าง ๆ

ในรอบปี พ.ศ. ๒๕๐๓ ด้านกระทรวงมหาดไทยต่าง ๆ ได้ทำสัญญาให้ราษฎร รวม
๓๐๓ ราย ทุนทรัพย์ ๒,๔๕๗,๔๔๕ บาท แยกตามประเภทสัญญาได้ดังนี้ คือ

ชายตั้งห้ามทรพย	๕๓	ราย	ทุนทรพย	๓,๗๕๓,๕๕๐	บาท
ชายฝากตั้งห้ามทรพย	๓๕	ราย	ทุนทรพย	๒๒๒,๗๐๐	บาท
โหดตั้งห้ามทรพย	๓	ราย	ทุนทรพย	๕,๐๐๐	บาท
เจ้าตั้งห้ามทรพย	๕	ราย	ทุนทรพย	๗๕,๐๐๐	บาท
กยมเงิน	๓๕	ราย	ทุนทรพย	๗๒,๗๕๕	บาท
จำนองตั้งห้ามทรพยบางอย่าง	๓๓	ราย	ทุนทรพย	๕๑,๗๕๐	บาท
สัญญาอื่น ๆ	๗	ราย	ทุนทรพย	๖๗,๕๐๐	บาท

เปรียบเทียบกับปี พ.ศ. ๒๕๐๐ ด้านกทะเลเบียนห้าเกอต่าง ๆ ได้ทำสัญญาให้ราษฎร
รวม ๕๓ ราย ทุนทรพย ๖๗๓,๓๕๐ บาท แยกประเภทสัญญาได้ดังนี้ คือ

ชายตั้งห้ามทรพย	๒๕	ราย	ทุนทรพย	๓๗๗,๓๕๐	บาท
ชายฝากตั้งห้ามทรพย	๗	ราย	ทุนทรพย	๗๖,๖๐๐	บาท
โหดตั้งห้ามทรพย	๓	ราย	ทุนทรพย	๗,๐๐๐	บาท
เจ้าตั้งห้ามทรพย	๓	ราย	ทุนทรพย	๗๗,๐๗๕	บาท
กยมเงิน	๗	ราย	ทุนทรพย	๓๓,๕๐๐	บาท
จำนองตั้งห้ามทรพยบางอย่าง	๓	ราย	ทุนทรพย	๓๕๐,๐๐๐	บาท
สัญญาอื่น ๆ	๗	ราย	ทุนทรพย	๗๗,๖๐๕	บาท

ฉะนั้น ในปี พ.ศ. ๒๕๐๓ จึงทำสัญญาให้ราษฎรเพิ่มขึ้น ๕๐ ราย ทุนทรพยเพิ่มขึ้น
๓,๗๗๕,๓๐๕ บาท

๗. การจดทะเบียนบริษัท ทรพยสิทธิ์ และนิติกรรมเกี่ยวกับสังหาริมทรัพย์บางอย่าง

ในรอบปี พ.ศ. ๒๕๐๓ ด้านกทะเลเบียนห้าเกอต่าง ๆ ได้ทำการจดทะเบียนนิติกรรมเกี่ยวกับสังหาริมทรัพย์บางอย่าง รวม ๓๓,๒๕๓ ราย เป็นนิติกรรมในลักษณะซื้อขายทงตั้ง เปรียบเทียบกับปี พ.ศ. ๒๕๐๐ ซึ่งทำการจดทะเบียนนิติกรรมในประเภทเดียวกัน รวม ๓๐,๗๗๕ ราย จึงนับว่า การจดทะเบียนนิติกรรมในประเภทนี้เพิ่มขึ้น ๒,๓๖๗ ราย ปรากฏรายละเอียดต่อไปนี้

“ห้องค้นคว้า ๓๐๒”

352.05931

45155

2501

๓๑

งานบริการวันวิสาขบูชา

๕๗

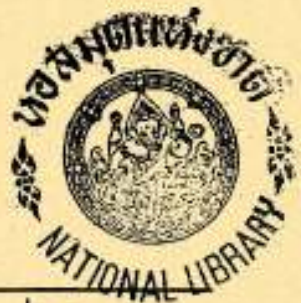

ปี 2๔๖๖๗ รายการ	พ.ศ. ๒๕๐๐		พ.ศ. ๒๕๐๓		พ.ศ. ๒๕๐๓
	ลักษณะ นิตกรรม	ราย	ลักษณะ นิตกรรม	ราย	+ เพิ่ม - ตัด
เรือ (ตั้งแต่ ๖ คนขึ้นไป)	๕ ชอชชาย	๓	๕ ชอชชาย	๔	+ ๓
เรือยนต์ (ตั้งแต่ ๕ คนขึ้นไป)	๕ ชอชชาย	-	๕ ชอชชาย	๓	+ ๓
เรือพาย	๕ ชอชชาย	-	๕ ชอชชาย	๓	+ ๓
เรือ	๕ ชอชชาย	๓๐,๗๗๒	๕ ชอชชาย	๓๓,๒๔๒	+ ๒,๓๖๐
	๕ อื่น ๆ	-	๕ อื่น ๆ	๓	+ ๓
รวม		๓๐,๗๗๒		๓๓,๒๔๒	+ ๒,๓๖๗

๘. การทำสัญญาและจดทะเบียนลิขสิทธิ์ ททรัพย์สิน และนิตกรรม
เกี่ยวกับข้อสังหาริมทรัพย์

ในรอบปี พ.ศ. ๒๕๐๓ ด้านจดทะเบียนอาเภอด่าง ๆ ได้ทำสัญญาและจดทะเบียน
ลิขสิทธิ์ ททรัพย์สิน และนิตกรรมเกี่ยวกับข้อสังหาริมทรัพย์ รวม ๕๒ ราย ทนทรัพย์สิน ๖๗๘,๓๐๐
บาทเปรียบเทียบกับปี พ.ศ. ๒๕๐๐ ได้ทำสัญญาและจดทะเบียน รวม ๓๕ ราย ทนทรัพย์สิน
๕๕๘,๗๕๕ บาท จึงนับว่าการทำสัญญาและจดทะเบียนประเภทนี้เพิ่มขึ้น ๓๗ ราย ทนทรัพย์สินเพิ่ม
ขึ้น ๑๑๙,๕๔๕ บาท ปรากฏรายละเอียดต่อไปนี้

รายการ	พ.ศ. ๒๕๐๐			พ.ศ. ๒๕๐๓			พ.ศ. ๒๕๐๓		
	ราย	ทุนทรัพย์		ราย	ทุนทรัพย์		+ ราย	- ทุนทรัพย์	
		บาท	ต.ศ.		บาท	ต.ศ.			
ชายแก่	คนไทย	๓๗	๓๓๘,๓๐๕	-	๓๗	๒๗๘,๓๐๐	-	๓	+ ๓๕๗,๗๘๕
	ต่างดาว	๓	๘,๐๐๐	-	๓	๓๒,๕๐๐	-	-	+ ๕,๕๐๐
ชายแก่	คนไทย	๖	๓๕,๗๒๐	-	๖	๓๕๗,๗๐๐	-	+ ๓	+ ๓๓๒,๙๘๐
	ต่างดาว	-	-	-	-	-	-	-	-
ให้	คนไทย	-	-	-	๓	๕,๐๐๐	-	+ ๓	+ ๕,๐๐๐
	ต่างดาว	-	-	-	-	-	-	-	-
เจ้า	๒	๘๐,๓๕๐	-	๖	๘๗,๐๐๐	-	+ ๕	+ ๘,๖๕๐	
เจ้าช้อ	-	-	-	-	-	-	-	-	-
จำนอง	๕	๓๖๕,๖๐๐	-	๘	๕๗,๗๐๐	-	+ ๕	- ๓๐๗,๙๐๐	
อื่น ๆ	๓	๓๓,๐๐๐	-	๘	๘๖,๓๐๐	-	+ ๕	+ ๕๓,๓๐๐	
จดทะเบียน อื่น ๆ เกยว กับอสังหา รมทรัพย์	๓	๓,๐๘๐	-	๒	๓๒,๐๐๐	-	+ ๓	+ ๓๐,๙๒๐	
รวม	๓๕	๕๕๗,๘๕๕	-	๕๒	๖๘๗,๓๐๐	-	+ ๓๗	+ ๒๒๙,๕๕๕	

๕. การเปรียบเทียบคดีแพ่ง

ในรอบปี พ.ศ. ๒๕๐๓ ด้านจดทะเบียนอาเภอต่าง ๆ ได้ทำการเปรียบเทียบคดีแพ่ง
รวม ๘๘ เรื่อง ทุนทรัพย์ ๓๗๘,๓๓๘.๕๐ บาท คู่กรณียอมชดเชยเปรียบเทียบ ๘๕ เรื่อง เสียไม่
อย่างอื่น ๓ เรื่อง แยกตามประเภทได้ดังนี้

หย่า ๓ เรื่อง ทุนทรัพย์ ๕,๓๕๐ บาท ชดเชยยอมชดเชยเปรียบเทียบ ๒ เรื่อง เสียไปอย่าง
อื่น ๓ เรื่อง

ลัทธิ ๒ เรื่อง ทนทรัพย์ ๔,๓๕๐ บาท ยอมชนเปรียญเทียบทง ๒ เรื่อง
 ทศิน ๖ เรื่อง ทนทรัพย์ ๒๐,๕๐๐ บาท ยอมชนเปรียญเทียบ ทง ๖ เรื่อง
 มรดก ๓ เรื่อง ทนทรัพย์ ๓,๐๐๐ บาท ยอมชนเปรียญเทียบ
 ผิดสัญญาต่าง ๆ ๑๕ เรื่อง ทนทรัพย์ ๓๐๕,๗๗๘.๕๐ บาท ยอมชนเปรียญเทียบ ๑๓
 เรื่อง เสรีไปอย่างอื่น ๒ เรื่อง
 ละเมิดอื่น ๆ ๓๓ เรื่อง ทนทรัพย์ ๔๓,๗๑๒ บาท ยอมชนเปรียญเทียบทง ๓๓ เรื่อง
 เปรียญเทียบกบม พ.ศ. ๒๕๐๐ ด้านกระทรวงเกษตราธิการ ได้ทำการเปรียบเทียบคดีแพ่ง
 รวม ๕๖ เรื่อง ทนทรัพย์ ๗๖,๗๖๒ บาท ศักดิ์ชนเปรียญเทียบ ๕๕ เรื่อง เสรีไปอย่าง
 อื่น ๓ เรื่อง แยกตามประเภทคดีงาน

หย่า ๒ เรื่อง ทนทรัพย์ ๓,๐๐๐ บาท ยอมชนเปรียญเทียบทง ๒ เรื่อง
 ผิดสัญญาต่าง ๆ ๕๗ เรื่อง ทนทรัพย์ ๗๓,๗๑๒ บาท ยอมชนเปรียญเทียบ ๕๖ เรื่อง
 เสรีไปอย่างอื่น ๓ เรื่อง
 ละเมิดอื่น ๆ ๗ เรื่อง ทนทรัพย์ ๒๒,๑๑๐ บาท ยอมชนเปรียญเทียบทง ๗ เรื่อง
 จึงนับรวม พ.ศ. ๒๕๐๐ ด้านกระทรวงเกษตราธิการ ได้ทำการเปรียบเทียบคดีแพ่งเพิ่ม
 รวม ๑๗ เรื่อง ทนทรัพย์เพิ่มขึ้น ๗๐,๖๒๘.๕๐ บาท

๑๐. ศาลเจ้า

ศาลเจ้าในจังหวัดนันทบุรี ที่ปรากฏตามทะเบียนจังหวัด มี ๘ แห่ง คือ
 ๑) ศาลเจ้าพ่อหลักเมือง ตำบลบางศรีเมือง อำเภอเมืองนันทบุรี
 ๒) ศาลเจ้าพ่อทรงเมือง ตำบลบางกระดี่ อำเภอเมืองนันทบุรี
 ๓) ศาลเจ้าบ้านเหนือ ตำบลบางตะไนย์ อำเภอปากเกร็ด
 ๔) ศาลเจ้าพ่อจ้อย ตำบลท่าอิฐ อำเภอปากเกร็ด
 ๕) ศาลเจ้าปู่เถาทองหรือศาลเจ้าบางใหญ่ ตำบลบางม่วง อำเภอบางใหญ่
 ๖) ศาลเจ้าแม่สามสิบ ตำบลมหาสวัสดิ์ อำเภอบางกรวย
 ๗) ศาลเจ้าวัดคัสยาม ตำบลบางกรวย อำเภอบางกรวย
 รวมเนชทของศาลเจ้าทง ๘ แห่ง เป็นจำนวน ๖ ไร่ ๓ งาน ๒๐ ๖๖ เปรียญเทียบกบม

พ.ศ. ๒๕๐๘ คงเดิม ไม่เพิ่ม ตต

๑๑. ซอสถก

ในรอบปี พ.ศ. ๒๕๐๓ ด้านกระทรวงเกษตราธิการ ได้ทำการจดทะเบียนซอสถก รวม ๔๒ ราย เปรียบเทียบกับปี พ.ศ. ๒๕๐๐ ซึ่งได้ทำการจดทะเบียนซอสถก รวม ๓๔ ราย คงจดทะเบียนซอสถกเพิ่มขึ้น ๘ ราย

๑๒. สัตว์พาหนะที่ท้าวพิมพ์พรณแล้ว

ในรอบปี พ.ศ. ๒๕๐๓ จังหวัดนนทบุรี มีสัตว์พาหนะที่ท้าวพิมพ์พรณแล้ว รวม ๒๓,๔๙๐ ตัว แยกตามชนิดและเพศสัตว์ได้ดังนี้

ม้า ผู้ ๕ ตัว เมຍ ๔ ตัว รวม ๙ ตัว

โค ผู้ ๓๒๐ ตัว เมຍ ๕๓ ตัว รวม ๓๗๓ ตัว

กระบือ ผู้ ๓๗,๗๖๕ ตัว เมຍ ๓,๕๔๓ ตัว รวม ๔๑,๓๐๘ ตัว

เปรียบเทียบกับปี พ.ศ. ๒๕๐๐ มีสัตว์พาหนะที่ท้าวพิมพ์พรณแล้ว รวม ๒๒,๔๙๘ ตัว แยกตามชนิดและเพศสัตว์ได้ดังนี้

ม้า ผู้ ๕ ตัว เมຍ ๔ ตัว รวม ๙ ตัว

โค ผู้ ๓๐ ตัว เมຍ ๗๗ ตัว รวม ๑๐๗ ตัว

กระบือ ผู้ ๓๗,๖๖๓ ตัว เมຍ ๓,๖๕๗ ตัว รวม ๔๑,๓๒๐ ตัว

ฉะนั้น ปี พ.ศ. ๒๕๐๓ จึงมีสัตว์พาหนะที่ท้าวพิมพ์พรณแล้ว น้อยกว่าปี พ.ศ. ๒๕๐๐ จำนวน ๙๙ ตัว

๑๓. สัตว์พาหนะที่ยังไม่ได้ท้าวพิมพ์พรณ

ในรอบปี พ.ศ. ๒๕๐๓ จังหวัดนนทบุรี มีสัตว์พาหนะที่ยังไม่ได้ท้าวพิมพ์พรณ รวม ๙๖๘ ตัว แยกตามชนิดและเพศสัตว์ได้ดังนี้

ม้า ผู้ ๓๐ ตัว เมຍ — ตัว รวม ๓๐ ตัว

โค ผู้ ๑๓๖ ตัว เมຍ ๒๔๗ ตัว รวม ๓๘๓ ตัว

กระบือ ผู้ ๓๗๕ ตัว เมຍ ๓๖๓ ตัว รวม ๗๓๘ ตัว

เปรียบเทียบกับปี พ.ศ. ๒๕๐๐ มีสัตว์ที่ยังไม่ได้ท้าวพิมพ์พรณ รวม ๓,๐๕๕ ตัว แยกตามชนิดและเพศสัตว์ได้ดังนี้

มา	ผู้	๓๐	ตัว	เมีย	—	ตัว	รวม	๓๐	ตัว
โค	ผู้	๓๑๖	ตัว	เมีย	๒๑๓	ตัว	รวม	๕๒๙	ตัว
กระบือ	ผู้	๒๒๓	ตัว	เมีย	๓๐๕	ตัว	รวม	๕๒๘	ตัว

๒๕๐๐ จำนวน ๗๖ ตัว
 ๒๕๐๐ จำนวน ๗๖ ตัว
 จมัดตัวพาหนะที่ยังไม่ได้ทำตัวพมพรูปพรรณน้อยกว่า ปี พ.ศ.

๑๔. อวูธบั้น

ในรอบปี พ.ศ. ๒๕๐๓ ด้านทะเบียนอวูธบั้นจังหวัดนนทบุรี ได้ทำการจดทะเบียน
 อวูธบั้น รวม ๓,๓๖๖ กระบืออก แยกตามชนิดได้ดังนี้

- ๑) บั้นประจูปาก ๓ กระบืออก
- ๒) บั้นยาวประจูปากลูกของไม่เกิดยว ๕๖ กระบืออก
- ๓) บั้นยาวประจูปาก ลูกของไม่เกิดยว ๓๑๑๗ กระบืออก
- ๔) บั้นยาวประจูปาก กระสุนโตต ๕๐ กระบืออก
- ๕) บั้นสั้นอก โนมต ๓๑๗๒ กระบืออก
- ๖) บั้นสั้นลูกไม่ ๓๑๗๓ กระบืออก
- ๗) บั้นลูกกรตชนิดยาว ๑๕๕ กระบืออก
- ๘) บั้นลูกกรตชนิดสั้น ๓๓๓ กระบืออก
- ๙) บั้นอกตมชนิดยาว ๓๖๖ กระบืออก
- ๑๐) บั้นอกตมชนิดสั้น ๓๓๓ กระบืออก

รวม ๓,๓๖๖ กระบืออก

เปรียบเทียบกับปี พ.ศ. ๒๕๐๐ ด้านทะเบียนอวูธบั้นจังหวัดนนทบุรี ได้ทำการจดทะเบียนอวูธบั้น รวม ๓๖๗ กระบืออก แยกตามชนิดได้ดังนี้

- ๑) บั้นยาวประจูปากลูกของไม่เกิดยว ๑๓๓ กระบืออก
- ๒) บั้นยาวประจูปากกระสุนโตต ๓๕๕ กระบืออก
- ๓) บั้นสั้นอก โนมต ๒๒๒ กระบืออก
- ๔) บั้นสั้นลูกไม่ ๒๑๗ กระบืออก
- ๕) บั้นลูกกรตชนิดยาว ๑๑๗ กระบืออก

๖) บัณฑิตมหาวิทยาลัย

๓ กระทบ

รวม

๑๖๘ กระทบ

ณ วันที่ พ.ศ. ๒๕๐๓ จังหวัดระยอง อำเภอวังจันทร์ ๘๘๘ กระทบ

๑๕. เครื่องรับวิทยุกระจายเสียงสาธารณะและเครื่องรับวิทยุโทรทัศน์

สาธารณะ

ในรอบปี พ.ศ. ๒๕๐๓ จังหวัดนนทบุรี มีเครื่องรับวิทยุกระจายเสียงสาธารณะ และ เครื่องรับวิทยุโทรทัศน์สาธารณะ สำหรับติดตั้งประจำในท้องที่ต่าง ๆ เพื่อประโยชน์สาธารณะ ดังต่อไปนี้

๑. เครื่องรับวิทยุกระจายเสียงสาธารณะ

ศาลากลางจังหวัดนนทบุรี	ชนิด ไซไฟฟ้า	๓ เครื่อง
อำเภอเมืองนนทบุรี	ชนิด ไซไฟฟ้า	๓ เครื่อง
อำเภอปากเกร็ด	ชนิด ไซแบคตารแห่ง	๑ เครื่อง
อำเภอบางกรวย	ชนิด ไซไฟฟ้า	๓ เครื่อง
อำเภอบางใหญ่	ชนิด ไซแบคตารแห่ง	๑ เครื่อง
อำเภอบางบัวทอง	ชนิด ไซไฟฟ้า	๓ เครื่อง
อำเภอไทรน้อย	ชนิด ไซแบคตารแห่ง	๓ เครื่อง
	รวม	๗ เครื่อง

๒. เครื่องรับวิทยุโทรทัศน์สาธารณะ

ศาลากลางจังหวัดนนทบุรี	๓ เครื่อง
อำเภอเมืองนนทบุรี	๓ เครื่อง
อำเภอปากเกร็ด	๑ เครื่อง
อำเภอบางกรวย	๓ เครื่อง
อำเภอบางใหญ่	๑ เครื่อง
อำเภอบางบัวทอง	๓ เครื่อง
อำเภอไทรน้อย	๓ เครื่อง
	รวม ๗ เครื่อง

เปรียบเทียบกับปี พ.ศ. ๒๕๐๐ เท่ากัน

บัญชี แสวงออกเงินรายได้ ประจำปี ๒๕๐๑
กรมมหาดไทย จังหวัดนครบุรี

ประเภทเงินรายได้	เงินรับ ปี ๒๕๐๐	เงินรับ ปี ๒๕๐๑	+ งบกำไร - งบขาด	+ งบ - งบ ความบกพร่องเพราะเหตุใด
ค่าเช่าของกรมมหาดไทย	-	-	-	-
ค่าเช่าของกลาง	๒๐	๓๖	+	๓๖
ค่าปรับปรุงและตกแต่งอาคาร	๕๘,๖๐๘	๕๕,๕๗๖	-	๓๑,๐๗๖
ค่าธรรมเนียมการเช่าที่ดิน	๓๘๗,๓๓๓	๕๓,๘๖๖	๒๐	๖๕,๕๖๖
ค่าธรรมเนียมการเช่าที่ดินนอกเขตการเช่า เดิม	-	-	-	-
ค่าใบอนุญาตเช่าช่างน้ำ	-	-	-	-
ค่าปรับอื่น ๆ	๕๐	๘	+	๓๖
ค่าธรรมเนียมเช่าที่ดิน	๓๘,๘๖๖	๕๐	๒๐	๓๐,๘๖๖
ค่าธรรมเนียมเช่าที่ดินนอกเขต	๕,๖๓๕	๓,๕๖๐	+	๒,๐๗๕
ค่าธรรมเนียมเช่าที่ดินนอกเขต	๓๘๗,๕๘๕	๓๐	๕๕	๓๖๖,๐๓๕
ค่าธรรมเนียมเช่าที่ดินนอกเขต	-	-	+	-
ค่าใบอนุญาตเช่าช่างน้ำ	๕๕๕	๓๕๕	+	-
ค่าธรรมเนียมเช่าที่ดินนอกเขต	๓๕๖,๘๘๘	๕๐	๕๐	๓๖๖,๘๓๘
ค่าเช่าที่ดินนอกเขตอื่น ๆ	๒,๓๓๓	๕๐	-	๓๐
รวม	๘๖๖,๕๖๖	๕๕	๕๕	๕๖๖,๕๖๖

ขอลดหนี้ของกรมมหาดไทยในการปฏิบัติหน้าที่ และการปรับปรุงแก้ไขในข้อนี้

วันที่ ๒๕/๑๒/๕๐๑ กรมมหาดไทย ไม่ได้รับแจ้งเรื่อง...
และขอการลดหนี้ของกรมมหาดไทยในการปฏิบัติหน้าที่...
จึงไม่ได้รับแจ้งการแก้ไข เนื่องจากความ
จำเป็นในการปฏิบัติหน้าที่ของกรมมหาดไทย



๑๖. การประชุมกำนัน ผู้ใหญ่บ้าน และราษฎร

ในรอบปี พ.ศ. ๒๕๐๓ มีการประชุมกำนัน ผู้ใหญ่บ้าน และราษฎรในท้องที่อำเภอ อำเภอต่าง ๆ รวม ๖๔ ครั้ง เปรียบเทียบกับปี พ.ศ. ๒๕๐๐ ซึ่งมีการประชุม ๗๘ ครั้ง คงตก ๑๔ ครั้ง

๑๗. การประชุมข้าราชการอำเภอ

ในรอบปี พ.ศ. ๒๕๐๓ มีการประชุมข้าราชการอำเภอ ตามอำเภอต่าง ๆ รวม ๒๓ ครั้ง เปรียบเทียบกับปี พ.ศ. ๒๕๐๐ ซึ่งมีการประชุม ๓๗ ครั้ง คงเพิ่มขึ้น ๑๔ ครั้ง

๑๘. การประชุมคณะกรรมการจังหวัดและนายอำเภอ

ในรอบปี พ.ศ. ๒๕๐๓ มีการประชุมคณะกรรมการจังหวัดและนายอำเภอ ณ ศาลากลางจังหวัด รวม ๒๒ ครั้ง ในจำนวนนั้นเป็นการประชุมเฉพาะคณะกรรมการจังหวัด ๕ ครั้ง การประชุมคณะกรรมการจังหวัดและนายอำเภอรวมกัน ๑๗ ครั้ง เปรียบเทียบกับปี พ.ศ. ๒๕๐๐ ซึ่งมีการประชุมคณะกรรมการจังหวัด และนายอำเภอ รวม ๒๘ ครั้ง เป็นการประชุมเฉพาะคณะกรรมการจังหวัด ๗ ครั้ง การประชุมคณะกรรมการจังหวัด และ นายอำเภอรวมกัน ๒๑ ครั้ง ปี พ.ศ. ๒๕๐๓ คงมีการประชุมลดลง ๖ ครั้ง

๑๙. สถิติเกี่ยวกับงานในหน้าที่เสมียนตราจังหวัด

ยอดเงินรายได้

ปรากฏตามบัญชีแสดงยอดเงินรายได้ ประจำปี ๒๕๐๓ ของแผนกมหาดไทย ดังนี้

กรมมหาดไทย

ผู้ช่วยเจ้ากรมมหาดไทย

แผนการวิจัย

สถิติยอดจำนวนคนต่างตัวของจังหวัดนนทบุรี ปี ๒๕๐๑
อำเภอเมืองนนทบุรี

มีคนต่างตัวสัญชาติจีน	๓๘๐ คน
มีคนต่างตัวสัญชาติแขก	๔ คน
มีคนต่างตัวสัญชาติญวน	๓ คน
มีคนต่างตัวสัญชาติเขมร	๓ คน
เก็บเงินค่าธรรมเนียมได้	๘๔,๗๐๐ บาท

อำเภอปากเกร็ด

มีคนต่างตัวสัญชาติจีน	๓๓๔ คน
มีคนต่างตัวสัญชาติอังกฤษ	๒ คน
เก็บเงินค่าธรรมเนียมได้	๕๗,๖๐๐ บาท

อำเภอบางกรวย

มีคนต่างตัวสัญชาติจีน	๗๗๐ คน
มีคนต่างตัวสัญชาติฮารเบเนียน	๓ คน
มีคนต่างตัวสัญชาติญวน	๓ คน
เก็บเงินค่าธรรมเนียมได้	๓๒๗,๗๐๐ บาท

อำเภอบางใหญ่

มีคนต่างตัวสัญชาติจีน	๔๓๒ คน
เก็บเงินค่าธรรมเนียมได้	๕๗,๒๐๐ บาท

อำเภอบางบัวทอง

มีคนต่างตัวสัญชาติจีน	๓,๐๗๓ คน
มีคนต่างตัวสัญชาติอังกฤษ	๔๒ คน
เก็บเงินค่าธรรมเนียมได้	๓๗๖,๒๐๐ บาท

อำเภอไทรน้อย

มีคนต่างชาวดังญชาติจีน	๓๗๖ คน
มีคนต่างชาวดังญชาติอังกฤษ	๓๑ คน
เก็บเงินค่าธรรมเนียมได้	๓๐,๒๐๐ บาท

การวางแผนการป้องกันอาชญากรรม

๑. จัดกำลังตำรวจออกตรวจตราป้องกันและปราบปรามเหตุการณ์โจรกรรมในท้องที่
๒. ให้ตำรวจตามต๋ยามต่าง ๆ ได้มีป้องกันและปราบปรามโจรกรรมกับบรรการช่วยเหลือประชาชนที่สัญจรไปมาตามท้องถนนหลวงตลอดจนตรวจรถยนต์ทุกชนิด ที่ผ่าน ไปมา ในเวลาค่ำคืน ในเมื่อมีเหตุสงสัยว่า จะมีการทุจริต
๓. การจับกุมเจ้าหนาทตำรวจออกตรวจตราตามเขตคดคอกบท้องที่อื่น ๆ เพื่อให้ภรรยาบอกท้องที่เขามาโจรกรรมในเขตท้องที่

สถิติคดีอาญาทุกประเภทเปรียบเทียบ ปี พ.ศ. ๒๕๐๐-๒๕๐๑

ปี พ.ศ. ๒๕๐๐	มคดีเกิดขึ้น	รวม	๒,๑๗๗	ราย
ปี พ.ศ. ๒๕๐๑	มคดีเกิดขึ้น	รวม	๒,๕๐๗	ราย
เทียบกันแล้ว ปี พ.ศ. ๒๕๐๑	มคดีเพิ่มขึ้น		๓๓๐	ราย

สถิติคดีออกฉกรรจ์

ปี พ.ศ. ๒๕๐๐	มคดีออกฉกรรจ์เกิดขึ้นรวม	๕๖	ราย	ฆาตกรรมตาย	๓๖	ราย	ปล้นทรัพย์	๒๕	ราย	และชิงทรัพย์	๕	ราย			
ปี พ.ศ. ๒๕๐๑	มคดีออกฉกรรจ์เกิดขึ้นรวม	๕๓	ราย	ฆาตกรรมตาย	๒๗	ราย	ปล้นทรัพย์	๒๗	ราย	ชิงทรัพย์	๕	ราย	ฉ้อโกง	๓	ราย
เทียบกันแล้ว ปี พ.ศ. ๒๕๐๑	คดีออกฉกรรจ์เพิ่ม		๕	ราย											

แผนกยานพาหนะ

ทำหน้าที่เกี่ยวกับยานพาหนะ สถิติรถยนต์ที่นำมาจดทะเบียนและต่ออายุ และการออกใบอนุญาตขับรถรถยนต์ และคือใบอนุญาตขับรถรถยนต์ ในรอบปี พ.ศ. ๒๕๐๑ มีดังต่อไปนี้

๖๖

รถยนต์ใหม่ ๓๖๒ คัน

รถยนต์ต่ออายุ ๕๘๖ คัน

รวมค่าภาษี ๕๓๒,๖๘๐ บาท

ใบอนุญาตขับรถรถยนต์ออกใหม่ ๕๐๘ ฉบับ

ใบอนุญาตขับรถรถยนต์ต่ออายุ ๓,๕๐๕ ฉบับ

รวมค่าธรรมเนียม ๓๘,๘๘๐ บาท

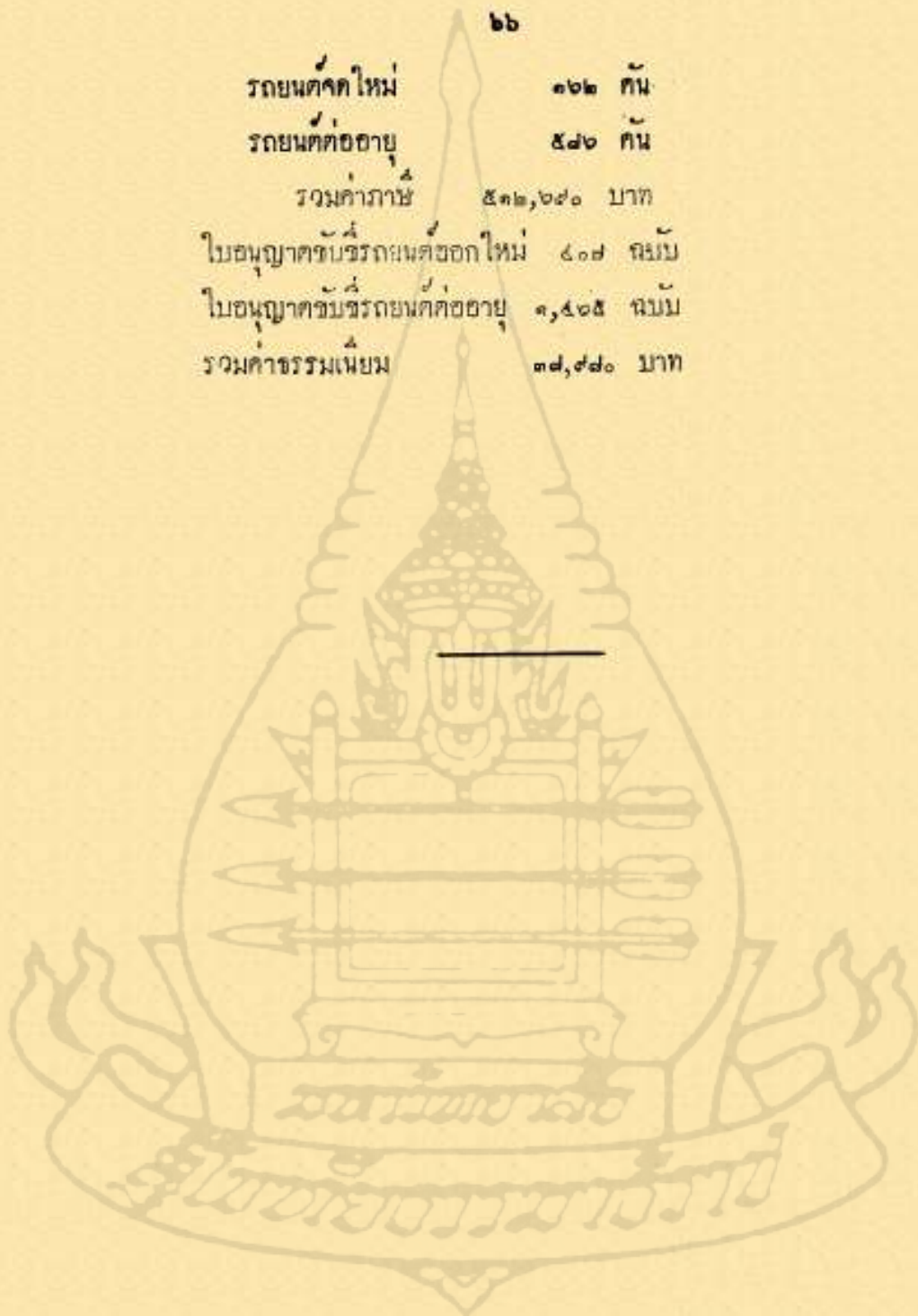

แผนกอัยการ

กระทรวงมหาดไทย พ.ศ. ๒๕๐๑

ส่วนจังหวัด

ชั้นเอก	๑
ชั้นโท	๑
ชั้นตรี	๑
ชั้นจตุรา	๔
วิสามัญ	๑
รวม	๘

ผลงานและสถิติ

สถิติความอาญาและความแพ่ง ใน พ.ศ. ๒๕๐๐ เทียบ พ.ศ. ๒๕๐๑

	พ.ศ. ๒๕๐๐	พ.ศ. ๒๕๐๑	+ เพิ่ม
			- ลด
๑. จำนวนความอาญาปรากฏตัว ของหากตั้งตัว	๕๑๓	๕๑๗	+ ๔๔
๒. จำนวนความอาญาปรากฏตัว ของหากไม่ได้ตั้งตัว	๓๕๑	๓๗๗	+ ๒๖
๓. จำนวนคดีเปรียบเทียบ	๕๓๑	๒๗๕	- ๒๕๖
๔. จำนวนความอาญาไม่ปรากฏ ตัวกระทำผิด	๓๖	๒๕	- ๑๑
๕. ความแพ่งที่เบน ใจทกหรือ ต่างแกต่าง	๕	๕	- ๐
๖. ความอาญาแกต่าง	๓	๒	+ ๑
๗. ผิดคดีพนักงานอัยการฟ้อง ศาล	๕๕๒	๕๓๗	+ ๑๕

แผนกที่ดิน

ชักรากำลึงเจ้าหน้าที พ.ศ. ๒๕๐๑

ส่วนจังหวัด

ชั้นโท	๑
ชั้นตรี	๓
ชั้นจัตวา	๒๒
วิสามัญ	๓
รวม	๒๗

ส่วนอำเภอ

ชั้นจัตวา	๓
รวมทงสน	๓๐

ผลแห่งงานแผนกนี้ที่ปฏิบัติ ให้แก่ประชาชนไปแล้วประจำ
พ.ศ. ๒๕๐๑ เปรียบเทียบ พ.ศ. ๒๕๐๐ มีดังนี้

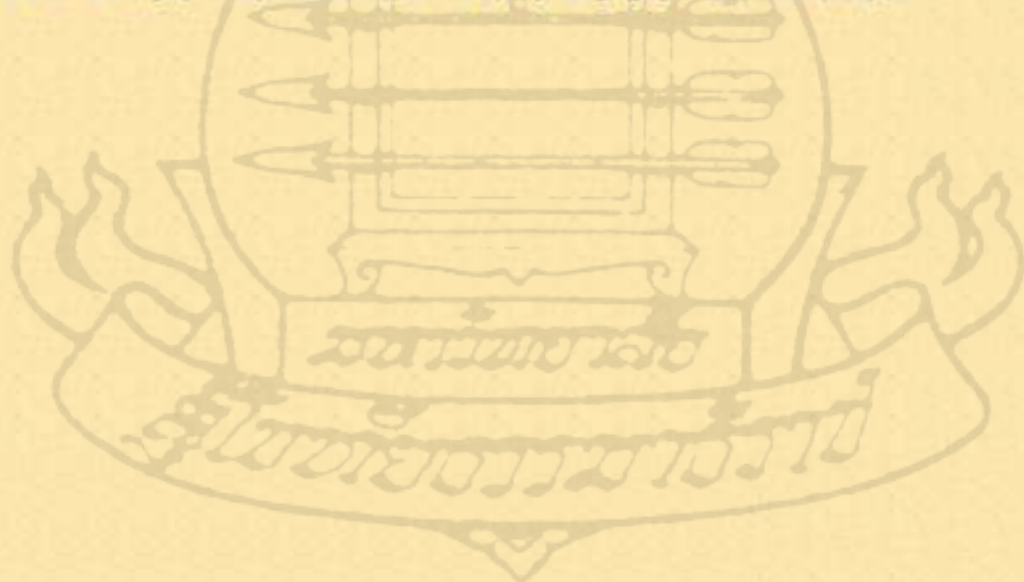

ลำดับ	งานที่ใดทรา.	พ.ศ. ๒๕๐๐ ราย	พ.ศ. ๒๕๐๓ ราย	+ -	เพิ่ม ลด	หมายเหตุ
ก.	งานจดทะเบียน	๕,๕๗๐	๕,๕	...	๗๖	
ข.	งานหนังสือสำคัญ	๕๖	๗	-	๓๔	
ค.	งานรังวัดทุกประเภท	๓,๓๗๖	๓,๓๕๖	..	๒๐๐	
ง.	งานออกโฉนดแม่ข่ายใหม่	๗๖๐	๓,๐๕๒	+	๗๒	
จ.	งานออกโฉนดใหม่แทนโฉนดเดิมซึ่งชำรุดหรือสูญหาย	๓๗๒	๓๕๐	-	๓๒	
ฉ.	เบ็ดเตล็ด	๕,๕๒๒	๗,๕๗๒	+	๓,๗๕๐	
	รวม	๑๓,๖๖๖	๓๕,๓๕๖	+	๓,๖๗๐	
	ค่าธรรมเนียมทดแทน ได้ทุกประเภท	๓,๐๕๓,๖๒๗	๗๗๐,๗๗๐	-	๒,๒๘๒	

ข้อคิดเห็นเกี่ยวกับอุปสรรคขัดข้องในการปฏิบัติหน้าที่และการปรับปรุงแก้ไข
ต่อไป

เฉพาะกรณีเกี่ยวกับงานรังวัดที่ดิน อาทิ เช่น สอยเขต แบ่งกรรมสิทธิ์รวม แบ่งในนาม
เดิม แบ่งให้ แบ่งขาย จำนวนส่งขึ้นทุกปี ไม่สามารถกระทำให้ถูกต้องทันความประสงค์ของผู้ขอ
ได้ทุกราย ถึงอย่างไรก็ตามได้พยายามปฏิบัติงานให้ถูกต้องไม่ให้ได้จำนวนมากที่สุดตามกำลังความ
สามารถเท่าที่มออยู่

แผนกศึกษาธิการ

๑. อัตรากำลังเจ้าหน้าที่ พ.ศ. ๒๕๐๑

แผนกศึกษาธิการจังหวัดคันทนาทรมลคชอบในการปฏิบัติและควบคุมงานอันเป็นหน้าที่ของกรมต่าง ๆ ในสังกัดกระทรวงศึกษาธิการทกรม จึงมีเจ้าหน้าที่สังกัดกรมต่าง ๆ อยู่นอยุ่ในความปกครองบังคับบัญชาของศึกษาธิการจังหวัด ดังต่อไปนี้

ก. สังกัดสำนักงานปลัดกระทรวงศึกษาธิการ

- | | | | |
|-----------|-------|-----|-------|
| ๑. ชนโท | ๒ คน | | |
| ๒. ชนตรี | ๗ คน | | |
| ๓. ชนจตุร | ๓๖ คน | รวม | ๔๕ คน |

ข. สังกัดกรมวิสามัญศึกษา

- | | | | |
|----------------------|--------|-----|--------|
| ๑. ชนโท | ๗ คน | | |
| ๒. ชนตรี | ๔๖ คน | | |
| ๓. ชนจตุร | ๖๓ คน | | |
| ๔. ข้าราชการวิสามัญ | ๓๗ คน | | |
| ๕. ตกจ้าง | ๕ คน | | |
| ๖. ครูโรงเรียนราษฎร์ | ๓๕๕ คน | รวม | ๖๑๒ คน |

ค. สังกัดกรมสามัญศึกษา

- | | | | |
|-----------|--------|-----|--------|
| ๑. ชนโท | ๓ คน | | |
| ๒. ชนตรี | ๓๗ คน | | |
| ๓. ชนจตุร | ๖๗๓ คน | | |
| ๔. ตกจ้าง | ๒๗ คน | รวม | ๗๓๗ คน |

ง. สังกัดกรมอาชีวศึกษา

- | | | | |
|---------------------|-------|--|--|
| ๑. ชนตรี | ๕ คน | | |
| ๒. ชนจตุร | ๓๓ คน | | |
| ๓. ข้าราชการวิสามัญ | ๕ คน | | |

๔. ตุ๊กจ้าง

๕ คน รวม ๒๕ คน

รวมทั้งสิ้น ๓,๐๖๓ คน

๒. ผลงานที่ เที่ยงไป ในรอบปี ๒๕๐๑

ก. ผลงานที่ แผนกศึกษาธิการจังหวัดดำเนินการโดยตรง

๑) การอบรมครูประชาบาล

จังหวัดได้รับงบประมาณเงินอุดหนุนการประณการศึกษาประเภทค่าอบรมครูประจำปี พ.ศ. ๒๕๐๑ จำนวน ๓๓,๐๐๐ บาท จังหวัดได้ตั้งกรรมการดำเนินการอบรมชนคณะหนึ่ง คณะกรรมการได้รวมประชุมปรึกษาหารือกันแล้ว ได้วางโครงการอบรมโดยถือตามแนวการอบรมครูในปี พ.ศ. ๒๕๐๐ คือกำหนดหน่วยการอบรมชช ๓ หน่วย เพื่อสะดวกแก่ครูที่เดินทางเข้ารับการอบรม ผู้เข้ารับการอบรมคือครูประชาบาลทุกคน วิทยากรผู้ให้การอบรมคือ ศึกษาธิการจังหวัด ศึกษาธิการอำเภอทุกคน ศึกษานเทศก์กรมสามัญศึกษา ผู้อำนวยการของกาประณศึกษา เษานการกรมสามัญศึกษา เป็นต้น การกำหนดหน่วยถือตามแนวงปี พ.ศ. ๒๕๐๐ คือ

หน่วยที่ ๑ เบ็ดอบรมครูประชาบาลสังกัดอำเภอเมืองนนทบุรี และอำเภอปากเกร็ด ที่
โรงเรียนวัดเขมาภิรตาราม อำเภอเมืองนนทบุรี

หน่วยที่ ๒ เบ็ดอบรมครูประชาบาลสังกัดอำเภอบางกรวย และอำเภอบางใหญ่ ที่
โรงเรียนวัดพิภพเงิน อำเภอบางใหญ่

หน่วยที่ ๓ เบ็ดอบรมครูประชาบาลสังกัดอำเภอบางบัวทอง และอำเภอไทรน้อย ที่
โรงเรียนวัดตระหาร อำเภอบางบัวทอง

๒) การจัดตั้งโรงเรียนช่างกลนนทบุรี

เนื่องจาก ในขณะนั้นนักเรียนหาที่เรียนไม่ได้เพิ่มขนบดะมาก ๆ กระทรวงศึกษาธิการจึง ได้พยายามหาทางแก้ไขโดยวิธีต่าง ๆ รวมทงการจจัดตั้งโรงเรียนเพิ่มขนโดยเฉพาะกระทรวงศึกษา ธิการนั้น โยบายจะขยายการศึกษาทางด้านอาชีวศึกษาให้มากที่สุด เพื่อให้ผู้สำเร็จการศึกษา แล้วสามารถไปประกอบอาชีพส่วนตัวได้ โดยไม่ต้องแย่งกันเข้ารับราชการแต่ทางด้านเดียว ใน บันกระทรวงศึกษาธิการได้จัดตั้งโรงเรียนช่างกลขน ๓ แห่ง คือในจังหวัดพระนคร ๑ แห่ง จัง หัดตพบุรี ๑ แห่ง และจังหวัดนนทบุรี ๑ แห่ง

นายประกอบ ทรัพย์มณี ผู้ว่าราชการจังหวัดนนทบุรี เป็นผู้ที่มีความสนใจในทาง
ตั้งเสริมการศึกษาเป็นอย่างดี ได้วางโครงการขยายการศึกษาในจังหวัดนนทบุรีใหม่ โรงเรียน
มัธยมวิสามัญศึกษาทุกอำเภอ ใหม่ชนเตรียมอุดมศึกษา ใหม่โรงเรียนอนุบาล และโรงเรียน
การช่างสตรีชน ตามโครงการที่ได้จัดทำสำเร็จไปแล้วคือ ตั้งโรงเรียนมัธยมวิสามัญศึกษาชนท
อำเภอบางบัวทอง เปิดชนเตรียมอุดมศึกษาชน ในโรงเรียนวัดเขมาภิรตาราม ตั้งโรงเรียนอนุบาล
ชนโดยอาศัยชั้นต่างของหอประชุมจังหวัดนนทบุรีชั่วคราว ส่วนโรงเรียนการช่างสตรีชนผู้ว่าราช
การจังหวัดนนทบุรี ได้เตรียมหาที่ดินสำหรับขยายโรงเรียนช่างไม้ไม่สร้างใหม่เพราะที่เดิมคับแคบ
ไม่สามารที่จะขยายโรงเรียนให้เจริญได้ และจะใช้ที่เดิมของโรงเรียนช่างไม้จัดตั้งโรงเรียนการ
ช่างสตรีชน แต่ขณะนั้นไม่ใคร่จะอนุญาตจากกระทรวงศึกษาธิการ เมื่อได้ทราบว่าการกระทรวง
ศึกษาธิการจะตั้งโรงเรียนช่างกลสตรีในจังหวัดนนทบุรี ผู้ว่าราชการจังหวัดนนทบุรีจึงได้เสนอให้
จัดตั้งชนในที่ดินของวัดท้ายเมือง โดยเชิญท่านอธิบดีกรมอาชีวศึกษาและเจ้าหน้าที่กรมอาชีวศก
ษาไปตรวจบริเวณที่ดินแห่งนั้น ท่านอธิบดีกรมอาชีวศึกษาเห็นว่าเหมาะสม เมื่อรายงานไปให้
กระทรวงศึกษาธิการพิจารณา กระทรวงศึกษาธิการได้อนุมัติให้จัดตั้งโรงเรียนช่างกล สตรี
ได้ โดยอนุญาตเงิน ก.ศ.ศ. ให้กรมอาชีวศึกษาดำเนินการ ในเรื่องนี้เป็นจำนวนเงิน ๑,๖๗๐,๐๐๐
บาท กรมอาชีวศึกษาได้มอบให้โรงเรียนช่างกลปทุมวัน กับโรงเรียนช่างไม้ในนนทบุรีร่วมกันปรับ
ปรุงก่อสร้างอาคารสถานที่จนสำเร็จและเปิดทำการสอนได้ตั้งแต่ต้นปีการศึกษา ๒๕๐๓

แต่เนื่องด้วยในบริเวณที่ดินที่จะใช้เป็นที่จัดสร้างอาคารเรียน โรงฝึกงานและบ้านพักครู
เป็นที่ดินติดต่อกัน ๓ เจ้าของ คือที่ดินของวัดท้ายเมืองของราชพัสดุ และของทรัพย์ส่วนพระ
มหากษัตริย์ ซึ่งยังมีเอกชนเช่าปลูกบ้านเรือนอยู่ประมาณ ๓๗ หลังคาเรือน และเป็นที่ส่วนซึ่งมี
ผู้เช่าอยู่อาศัย กระทรวงศึกษาธิการจึงรายงานขอความร่วมมือไปยังกรมมหาดไทย ขอให้
กระทรวงมหาดไทยมอบหมายให้ผู้ว่าราชการจังหวัดนนทบุรี ดำเนินการพิจารณากำหนดเงิน
ค่าชดเชยให้ผู้ถูกรื้อถอนอาคารบ้านเรือนอพยพไปจากที่ดิน และผู้ถูกส่งผลกระทบในการถือสวน
ในบริเวณที่ดิน ผู้ว่าราชการจังหวัดนนทบุรี จึงได้แต่งตั้งกรรมการเพื่อสำรวจตรวจราคาการรื้อถอน
อาคารที่ปลูกสร้างอยู่ในที่ดินดังกล่าว ขณะนี้กระบวนประกอบด้วยผู้ว่าราชการจังหวัดนนทบุรีเป็น
ประธานกรรมการ นายเทศมนตรีเมืองนนทบุรี อาจารย์ใหญ่โรงเรียนช่างกลปทุมวัน และ

ศึกษาธิการจังหวัดกันทรวิชัยเป็นกรรมการ คณะกรรมการได้ดำเนินการเรื่องนักร้องเสียงเรือบร้อย
ด้วยดี กระทรวงศึกษาธิการจึงได้รายงานให้กระทรวงมหาดไทยทราบถึงผลการปฏิบัติงานของผู้
ว่าราชการจังหวัด ซึ่งกระทรวงมหาดไทยได้แสดงความขอบคุณมายังผู้ว่าราชการ จังหวัดแล้ว

๓) ผลงานของหน่วยการศึกษาประชาชน

หน้าที่ของหน่วยการศึกษาประชาชนแยกออกเป็นสาขาใหญ่ ๓ สาขา คือ

๑. การได้ทัศนศึกษา คือการให้การศึกษอบรมนิกเรียนและประชาชน ในด้านความรู้
ศีลธรรมและให้ความบันเทิงด้วยการฟังด้วยเครื่องอุปกรณ์ต่าง ๆ เช่น
 - ก. ให้ดูภาพนิ่งและภาพโฆษณา
 - ข. ให้ดูภาพของจริงและภาพหุ่นจำลอง
 - ค. ให้ดูภาพยนตร์ ในด้านให้ความรู้และความบันเทิงและข่าวในประเทศ-ต่างประเทศ
 - ง. ให้ฟังเพลงต่าง ๆ อันมีคติเตือนใจหรือปลุกใจ
 - จ. ให้ฟังปาฐกถาหรือคำบรรยายและให้ฟังข่าวต่าง ๆ ที่สำคัญของทางราชการทาง
วิทยุกระจายเสียง
 - ฉ. ให้ความร่วมมือแก่ทางราชการทั่วไป เช่นในการเปิดอาคารเรียนต่าง ๆ และร่วม
มือในการขมรมครูประชาบาลรวมทั้ง ๓ หน่วย ๖ อำเภอ
และงานแผนกนโคปฎิบัติแก่นักเรียนรวม ๑๕ ครั้ง แก่ประชาชน ๓๖ ครั้ง และร่วมกับ
งานอื่น ๆ อีก ๑๐ ครั้ง
๒. แผนกห้องสมุดประชาชนคือสถานที่ให้การศึกษาก่อนนักเรียนประชาชนและข้าราชการ
จากการค้นคว้าหาความรู้จากตำราต่าง ๆ และความบันเทิงจากหนังสือภาพพิมพ์และภาพยนตร์
และห้องสมุดได้จัดตั้งขึ้น ๓ แห่ง คือ
 - ก. หน่วยการศึกษาประชาชนจังหวัดกันทรวิชัย
 - ข. ห้องสมุดประชาชนวัดเขมาภิรตาราม
 - ค. ห้องสมุดสำหรับประชาชนอำเภอบางบัวทอง

ห้องสมุด	จำนวนหนังสือพิมพ์ (๒๕๐๐)	ได้เพิ่มในปี (๒๕๐๓)
หน่วยศึกษาประชาชนจังหวัด	๓,๐๕๕	๗๒
ห้องสมุดประชาชนวัดเขมาภิรตาราม	๗๖๒	๖๓
ห้องสมุดสำหรับประชาชนอำเภอบางบัวทอง	๕๓๗	๗๓

ได้มีนักเรียนประชาชนและข้าราชการที่เขาไปค้นคว้าหาความรู้ และความบันเทิงจากห้องสมุดประชาชนรวม ๓ แห่ง คิดเฉลี่ยตลอดปีประมาณวันละ ๔๕ คน

๓. แผนกโรงเรียนการศึกษามหาวิทยาลัยให้การศึกษาแก่ผู้ใหญ่ ได้จัดตั้งชน ๑ แห่ง ที่โรงเรียนวัดถานนาบุญ อำเภอเมืองนนทบุรี แยกออกเป็นมูลนิธิ ภาคต้น และภาคปลาย มีนักเรียนการศึกษามหาวิทยาลัยจำนวน ๒๐ คน สอบได้ได้เป็นจำนวน ๑๐ คน และมีชมรมคนเรียนการศึกษามหาวิทยาลัยจำนวน ๒๓ คน และกรมสามัญศึกษาได้อนุญาตให้ทางจังหวัดขยายมัธยมตอนปลาย ๑ ห้อง พร้อมให้งบประมาณอุปกรณ์และค่าครูสอนมัธยมตอนปลาย ๒ อัตรา ส่วนผลการสอบได้มัธยมตอนปลายยังไม่ทราบผล

ข. ผลงานในหน้าที่กรมวิสามัญศึกษา

หน่วยงานซึ่งสังกัดกรมวิสามัญศึกษา มีดังนี้คือ

๑. โรงเรียนนนทบุรี "ศรีบุญยานนท์"
๒. โรงเรียนสตรีนนทบุรี (วัดพลับพลา)
๓. โรงเรียนวัดเขมาภิรตาราม
๔. โรงเรียนวัดนาริเบศร์
๕. โรงเรียนปากเกร็ด

กิจการที่หน่วยงาน ในสังกัดกรมวิสามัญศึกษาได้กระทำไปในรอบปี ๒๕๐๓ มีดังต่อไปนี้

๑. โรงเรียนนนทบุรี "ศรีบุญยานนท์"

๑. ก่อสร้างโรงฝึกงานชั่วคราว โรงเรียนเห็นสมควรขยายการสอนหัตถศึกษาให้กว้างขวางได้ยิ่ง แต่โรงเรียนขาดแคลนอาคารสถานที่และเงินที่จะก่อสร้าง จึงได้สร้างโรงฝึกงานชั่วคราวหลังหนึ่ง โดยอาศัยแรงงานการโรงเรียนและนักเรียนร่วมกัน คงจ่ายเงินบำรุงการศึกษาข้อต่ออุปกรณ์การก่อสร้างสิ้นเงิน ๘๗๐ บาท ใช้เป็นสถานที่เรียนหัตถศึกษา มีช่างปูน ช่างไม้ ช่างไม้ เป็นต้น

๒. ก่อสร้างทิมส์โต๊ะ ภาครโรงเรียนช่วยกันสร้างทิมส์โต๊ะ ๓๖ เครื่องอุปกรณ์ต่าง ๆ สิ้นเงิน ๘๓๓ บาท เป็นเงินค่าบำรุงการศึกษา

๓. ก่อสร้างถนน คัดถนนภายในบริเวณโรงเรียน ๕ สาย รวมเป็นระยะทาง ๓๘๐ เมตร เป็นถนนพื้นดิน โดยแรงงานนักเรียน พนักงานปศุสัตว์และแผนกกระเบองปูนขีมนัดซึ่งนักเรียนทำขึ้นในเวลาเรียนวิชาช่างปูน จ่ายเงินค่าบำรุงการศึกษาเป็นค่าตั้งของอุปกรณ์ก่อสร้างสิ้นเงิน ๓,๓๘๘ บาท

๔. ก่อสร้างห้องพยาบาล ทำจากห้องภายในอาคารเรียนจัดเป็นห้องพยาบาล สิ้นเงิน ๓,๓๐๐ บาท เป็นเงินค่าบำรุงการศึกษา

๕. ซ่อมแซมอาคารเรียน เพดาน ฝา พื้น รางน้ำ ผังเบมบางแห่ง จ่ายเงินบำรุงการศึกษาเป็นค่าซ่อมแซมสิ้นเงิน ๘๐๐ บาท

การจัดหาวัสดุครุภัณฑ์เครื่องอุปโภคบริโภคการศึกษา

๑. โต๊ะเขียนหนังสือ อุปกรณ์นักเรียนรวม ๑๒ ราย บริจาคสร้างโต๊ะเขียนหนังสือให้โรงเรียน ๓๒ ชุด ราคา ๔,๘๐๐ บาท

๒. กระดานดำ ทำกระดานดำขนาดใหญ่ครึ่งคืบดำประจำห้องเรียน รวม ๘ แผ่น ราคา ๔,๐๒๐ บาท จ่ายจากเงินบำรุงการศึกษา

๓. ตุ โต๊ะเขียนหนังสือ จ่ายเงินบำรุงการศึกษาซื้อตุ โต๊ะต่าง ๆ สิ้นเงิน ๒,๖๖๕ บาท

๔. ตุ โต๊ะเขียนหนังสือ จ่ายเงินบำรุงการศึกษา เป็นค่าหนังสือบำรุงห้องสมุด และอุปกรณ์การสอนวิทยาศาสตร์ รวมเป็นเงิน ๓,๒๐๕ บาท

๕. การหัตถศึกษาและพดศึกษา จ่ายเงินบำรุงการศึกษาเป็นค่าเครื่องอุปกรณ์การสอนหัตถศึกษาและพดศึกษา รวมเป็นเงิน ๓,๘๗๕ บาท

๖. การดนตรี ซอเครื่องดนตรีเพิ่มเติมด้วยเงินบำรุงการศึกษา เป็นจำนวนเงิน ๔,๑๗๐

บาท

กิจการพิเศษ

นักเรียนแต่งดนตรีทางวิทยุกระจายเสียง ณ สถานวิทยุศึกษาเป็นประจำ และแต่ง
ในงานพิเศษเป็นบางโอกาส เช่นงานนมัสการพระบรมสารีริกธาตุวัดเขมาภิรตาราม งานวันครู
และงานทอดกฐินตามคักของจังหวัดนนทบุรี เป็นต้น

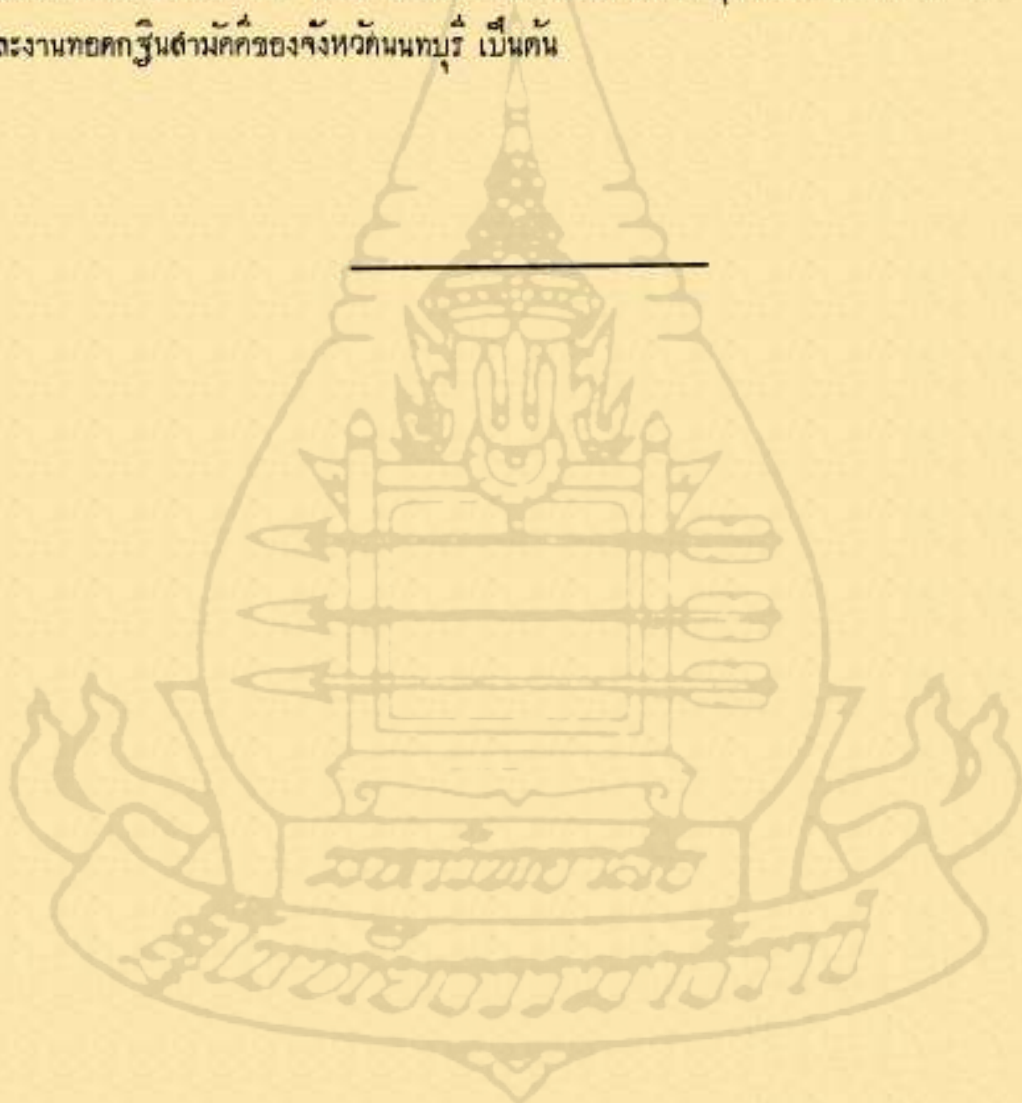

๒. โรงเรียนสตรีรัตนบุรี (วัดพลับพลา)

ก. การก่อสร้าง

๑. สร้างโรงอาหาร ๒ หอ เป็นห้องประชุมด้วย ให้ชื่อว่า "เรือนมตวิชัย" สร้างด้วยเงินพระราชทานเนื่องจากการบริจาคของภคินี ๕๓,๗๖๗ บาท และรายได้ของโรงเรียนในการขายอาหารอีก ๓๓,๓๗๕ บาท รวมเป็นเงิน ๘๗,๑๔๒ บาท

๒. สร้างอาคารเรียน ๘ ห้องเรียน ให้ชื่อว่า "เรือนกรรณิการ" สร้างด้วยเงินงบประมาณ เป็นเงิน ๒๐๐,๐๐๐ บาท

ข. อุปกรณ์การศึกษา

๑. ผู้ปกครองนักเรียนบริจาคโต๊ะเรียนคนละ ๓ ชุด ๆ ละ ๓๕๐ บาท รวม ๒๐๐ ชุด เป็นเงิน ๓๐,๐๐๐ บาท

๒. ซื้อตุยขนาด ๓๓ ลูกบาศก์ฟุต เป็นเงิน ๓๔,๐๐๐ บาท ซื้อด้วยเงินขายอาหาร

ค. กิจกรรมพิเศษ ได้หาทุนตั้งเคราะห์นักเรียน ๕ ประเภท คือ

๑. ทุนตั้งเคราะห์ ให้แก่นักเรียนที่ยากจน

๒. ทุนตั้งครนทบริมณฑล ให้แก่นักเรียนที่เรียนดี

๓. ทุนเตรียมอุดมศึกษา ให้แก่นักเรียนที่จะไปศึกษาต่อ

๔. ทุนการศึกษาคณะรัตนบุรี ให้แก่นักเรียนที่จะไปเรียนภายนอก เช่น นาฏศิลป์, ฝึก

หัตถกรรม

๕. ทุนสร้างอาคารเรียน เพื่อหาทุนไว้สร้างอาคารเรียน

กรมการศึกษานอกโรงเรียน

สำนักงานศึกษาธิการจังหวัด

๓. โรงเรียนวัดเขมาภิรตาราม

๑. การขยายชั้นเรียน ในปีการศึกษา ได้ขยายชั้นเรียน ๓ ชั้น คือ เมคชนเตรียมอุดมศึกษาปีที่ ๓ แผนกวิทยาศาสตร์ ๓ ห้อง วิทยาลัยทอหึงและชาย รวมเป็นชนบทเบ็ดเสร็จ ในโรงเรียนน คอ ชนมชยมบท ๓ ถังชนมชยมบท ๖ ชั้นละ ๕ ห้องเรียน ชั้นเตรียมอุดม ๑ ห้องเรียน รวมเป็น ๒๕ ห้องเรียน

๓. การก่อสร้าง ในปีนี้โรงเรียนได้งบประมาณสร้างซ่อมเพิ่มเติม ๕,๐๐๐ บาท โรงเรียนได้สร้างซ่อมและทาสีอาคาร ๓ หอ้ง คอ้ง ๖ ห้อง ทาสีบดส้วม ๖ ห้อง ในวงเงิน ๒๕,๐๐๐ บาท โดยใช้เงินบำรุงโรงเรียนสมทบ ๒๐,๐๐๐ บาท

๓. การจัดหาเครื่องอุปกรณ์การศึกษา

(๑) อุปกรณ์การดนตรี ในปีนี้ ผลิตอุปกรณ์นักเรียน คีย์บอร์ดและประชาชนบริจาคเงินให้ โรงเรียนจัดซื้อเครื่องดนตรีวงและเครื่องดนตรีสากลให้ โรงเรียนเป็นเงิน ๑๓,๘๗๐ บาท

(๒) อุปกรณ์ห้องสมุด ในปีการศึกษา โรงเรียนได้จัดสร้างอุปกรณ์ห้องสมุดและจัดซื้อหนังสือสำหรับเด็ก เป็นเป็นเงิน ๑๐,๕๘๘.๒๕ บาท

๔. การปรับปรุงโรงเรียน

(๑) ได้จัดการถมดินบริเวณพื้นที่ของโรงเรียน เพื่อจัดทำสนาม บาสเกตบอล และปลูกต้นไม้ประดับโรงเรียน เป็นเงิน ๖,๐๐๐ บาท

(๒) ได้จัดปรับปรุงพื้นที่ด้านข้างโรงอาหารสำหรับเบ้นท์ขายอาหาร ขายที่ขายอาหารออกมาจาก โรงอาหาร เพื่อใช้เพิ่มเติมเบ้นท์คงโครวบรวมอาหารของนักเรียน ปรับปรุงพื้นที่เบ้นท์คอนกรีตและทาสีระบายน้ำ โดยใช้เงินบำรุงการศึกษา ๗,๕๕๘.๕๐ บาท

๕. โครงการของโรงเรียน

โดยเหตุโรงเรียนยังมีตงที่จะตงปรับปรุงออกมา ในปีการศึกษา โรงเรียนจึงได้จัดการวางโครงการปรับปรุง เริ่มตงแต่ปีการศึกษาเบ้นคนี้ไป ดังตงไปนี้

- (๑) โครงการปรับปรุงอาคารสถานที่
 - ๑. คอ้เติมอาคารเรียน ให้ตงเด็รจตามแผนผัง
 - ๒. สร้างโรงอาหารเพิ่มชนอก ๑ หอ้ง

๓. สร้างหอประชุม
๔. ปรับปรุงห้องเรียนวิชาวิทยาศาสตร์
๕. ปรับปรุงและสร้างโรงฝึกงานเพิ่มอีก ๓ ห้อง
๖. ปรับปรุงสนามกีฬาและกรีฑา
๗. ปรับปรุงบริเวณโรงเรียนทอ ๆ ไป
๘. สร้างบ้านพักครู
๙. สร้างห้องสมุดเป็นเอกเทศ
๑๐. ปรับปรุงสโมสรนักเรียน

(๒) โครงการปรับปรุงอุปกรณ์การสอน—การศึกษา

๑. ปรับปรุงห้องสมุด จัดหาหนังสือและอุปกรณ์ให้มากขึ้น
๒. ปรับปรุงพิพิธภัณฑ์
๓. ปรับปรุงไลบรารีศึกษา
 - ก. ซื่อเครื่องฉายภาพยนตร์
 - ข. ซื่อเครื่องฉายภาพนิ่ง และสไลด์
 - ค. ซื่อเครื่องบันทึกเสียง
 - ง. ซื่อเครื่องฉายภาพทาบแสง
 - จ. ซื่อเครื่องทดสอบฉายภาพยนตร์
 - ฉ. ซื่อกล้องถ่ายรูป
๔. ปรับปรุงกิจการลูกเสือ
๕. ขยายงานหัดศึกษาและศึกษปศึกษา

๖. การปรับปรุงหัดศึกษา ในชั้น โรงเรียนได้ขยายการสอนออกไปหลายแขนง คือ

(๑) ชั้นเตรียมอุดม ชั้น ๓ แขนง คือ

๑. เขียนภาพ
๒. แกะสลัก

(๒) ชั้นมัธยมปลาย ชั้น ๘ แขนง

๑. ไฟฟ้า วิทยุ

- ๒. โดหะและบัตถก
- ๓. ช่างไม้ ช่างทาสี ช่างปูน
- ๔. เขียนแบบ
- ๕. บัน
- ๖. แกะสลัก
- ๗. การประดิษฐ์
- ๘. เขียนภาพ
- ๙. เกษตรกรรม

(๓) ให้นักเรียนเลือก ๒ อย่าง คือ

- | | |
|----------------|--------------|
| ๓. เขียนภาพ | ๒. บัน |
| ๓. แกะสลัก | ๔. ผลิต |
| ๕. การประดิษฐ์ | ๖. เกษตรกรรม |

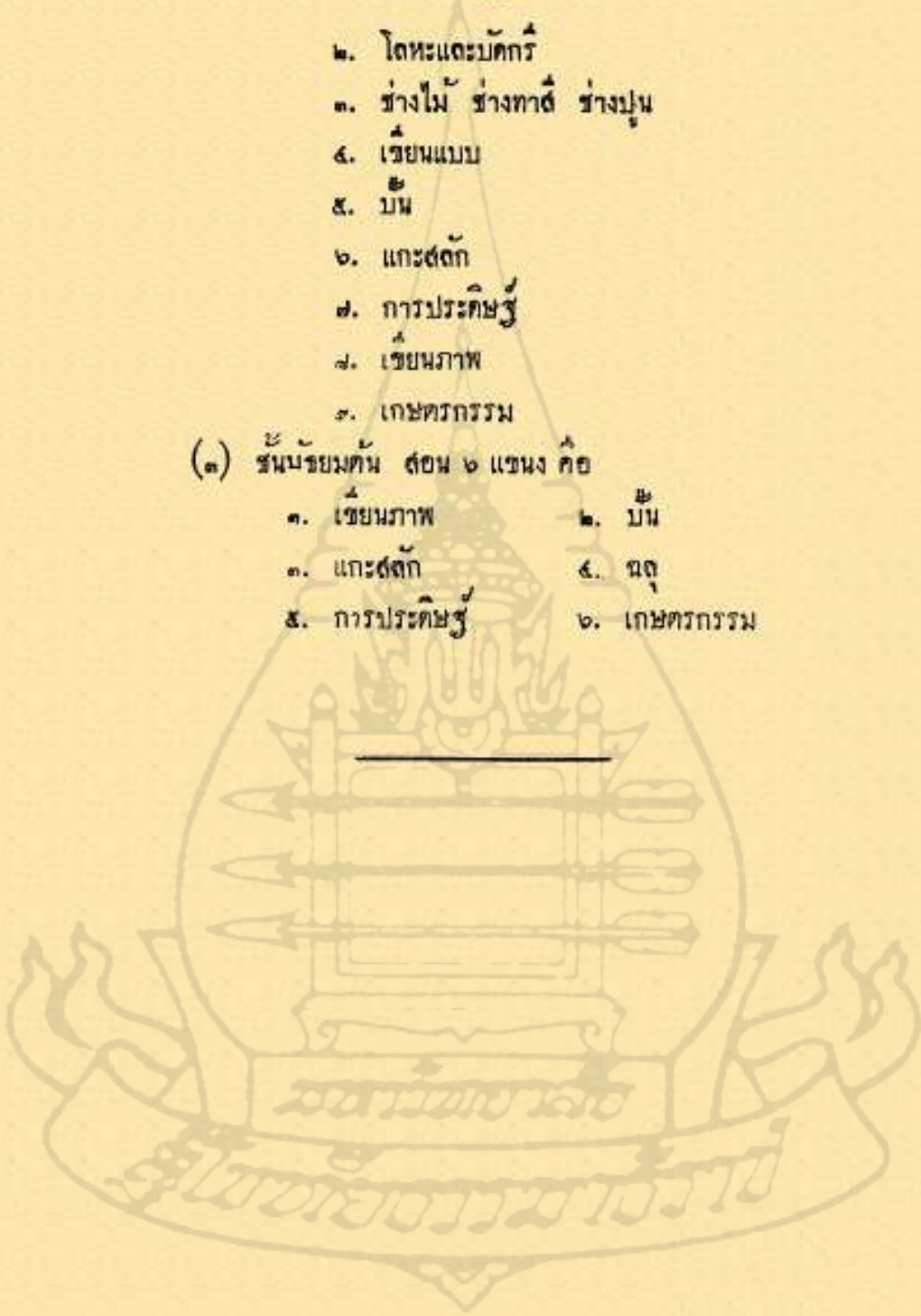

กิจการของโรงเรียนวัดเขมาภิรตาราม



๑. การพลศึกษา



๒. กิจการลูกเสือ



๓. หัตถศึกษา เกษตรกรรม สวนผัก



๔. หัตถศึกษา เกษตรกรรม เลี้ยงไก่



๕. หัตถศึกษา กววมิน



๖. หัตถศึกษา โลหะและบัดกรี

๒. ชุมนุมดนตรี—บันเทิง—ทัศนกิจ

๓. ชุมนุมขับแกล้งสถานที่

๔. ชุมนุมส่งเสริมการ และร้านค้า

๕. ชุมนุมห้องสมุดและหนังสือพิมพ์

๖. ชุมนุมพิพิธภัณฑ์

๗. ชุมนุมยอดจักร

๘. การบริหารราชการ จักตรุช่วยตามราชการทำหน้าที่พิเศษ ให้ครูได้รู้หน้าที่ต่างๆ

๑. การเงิน

๒. พัก

๓. การขนานมัยโรงเรียน

๔. การรถเข็นคนกาชาด

๕. กระเบาะ—เด็ก

๖. ร้านค้า

๗. ครัวภัณฑ การเงิน

๙. การบริหารงานราชการ: ด้ายมชหมคนจรจรประจำชานเพื่อเร่งรัดการศึกษาของนักเรียนอย่างใกล้ชิด ด้ายมชหมปดายจตุครประจำชานเปิดยกันสอน และระชนงมครุณดำมารถเขาเบเนทวงหน้าใการปรกษาหารอ

๕. กิจกรรม โรงเรียนได้จัดกิจกรรมไปในรอบบมีการศึกษาคงคอไปน

ก. ดังก้าเขาแรงชนช่วงกลาง

ข. พาทศนาจรมกิจกรรมมหาวิทยาดยเกษตรศาสตร์ และธมนิทรวิศการธมาคม

วิทยาศาสตร์

ค. จัดวงดนตรีไทย และองกะตุงแแต่ดง ณ ศาตาดังคิต กรมคิตปากร

ง. สมารักยุดจักร เขารวมประชุมการประสมยุดจักรแห่งชาติครั้งที่ ๓ ณ มหา—

วิทยาดยเกษตรศาสตร์

จ. จัดงานแแต่ดงคิตปหัตถกรรมร่วมกบจังหวัด ในงานประจำมของวัดเชมารวิศการาม

ฉ. จัดพัฒนาการ โดย ใหนักเรียนทำถนนแแต่ดงมตุ้มเบเนทสำหรับนนักเรียนเดิน แแต่ดง

พดศึกษา

๔. โรงเรียนรัตนานิเบศร

๑. การปรับปรุงอาคารสถานที่

- ก. เทพนครนิเวศน์ได้ยื่นคำขอร้องเพื่อใช้เป็นห้องเรียน ห้องกีฬาในร่ม และห้องเรียนวิชาหัตถศึกษา ในการโรงเรียนได้จ่ายเงินบำรุงการศึกษาของโรงเรียนไปเป็นเงิน ๕,๕๐๐ บาท เพื่อซ่อมวัสดุในการก่อสร้าง และทางวัดได้จ่ายเงินของวัดเป็นค่าแรงงานจำนวนเงิน ๒,๐๐๐ บาท รวมเป็นเงินทั้งสิ้น ๗,๕๐๐ บาท
- ข. เนืองด้วยโรงเรียนไม่มีโรงอาหาร ดังนั้นจึงปรับปรุงใต้ถุนศาลาท้ายศาลาการเปรียญเป็นโรงอาหาร โดยก่อสร้างขึ้นโดยรอบถนนด้านหน้าและถนนด้านหลังให้เรียบ กับได้สร้างโต๊ะสำหรับรับประทานอาหาร ในการโรงเรียนได้จ่ายเงินบำรุงการศึกษาของโรงเรียนรวมทั้งสิ้น ๒,๕๕๐ บาท
- ค. ทางวัดได้ถมดินรื้อส่วนของวัดหลังโรงเรียน ปรับเป็นสนามของโรงเรียน ซึ่งเสียค่าใช้จ่ายทั้งสิ้นประมาณ ๓๐,๐๐๐ บาท โดยวัดเป็นผู้ขอค่าใช้จ่าย

๒. การศึกษาของนักเรียน ได้จัดให้มีการได้ศึกษาศึกษาของนักเรียน เช่น การฉายภาพยนตร์และภาพประกอบการเรียน มีการเรียนภาษาต่างประเทศทางวิทยุ ทางแผ่นเสียง

การดนตรี โรงเรียนได้รับความร่วมมือจากผู้ปกครองนักเรียนและศิษย์เก่าจัดหาเครื่องดนตรี เครื่องสายไทยให้ ๓ วง และทางโรงเรียนได้ใช้เงินบำรุงการศึกษาจำจำนวนมาทำการฝึกสอนดนตรีให้แก่แก่นักเรียนทั้งสิ้น นับว่าได้ผลดีเป็นที่น่าพอใจ.

๕. โรงเรียนปากเกร็ด

ในปีการศึกษา ๒๕๐๓ ได้ดำเนินการบริหารการศึกษาของโรงเรียนดังต่อไปนี้:

๑. การจัดชั้นเรียน ได้จัดชั้นเรียนเป็น ๒:๓ รขยายมัธยมปลายมัธยมปีที่ ๖ เป็น ๓ ห้อง ให้พอกับจำนวนนักเรียนและเพิ่มมัธยมปีที่ ๕ เป็น ๓ ห้องเรียน เพื่อบรรณนักเรียนที่จบชั้นมัธยมปีที่ ๓ จากโรงเรียนมัธยมสามัญศึกษาในจังหวัด

๒. อาคารเรียน ในปีการศึกษา ๒๕๐๓ ได้เพิ่มเติมอาคารเรียนดังต่อไปนี้

ก. ได้รับเงินงบประมาณการจรรจาจากการแปรรูปคดีของนายทอง นิยมสินธุ์ ยศยศสมาชิกสภาผู้แทนราษฎรจังหวัดนนทบุรี เป็นเงินสร้างอาคารเรียนเพิ่มเติม ๑๐,๐๐๐ บาท ได้ก่อสร้างอาคารเรียนถาวรเพิ่มอีกกว้าง ๕ ๒ เมตร ยาว ๓๐ เมตร ลาดพนช้เมนต์ตลอด

ข. สร้างโรงอาหารเพิ่มเติม โหยาวยก ๘ เมตร กว้าง ๑๒ เมตร ใช้เงินบำรุงศึกษา ๖,๘๗๕ บาท

ค. สร้างส้วมนักเรียนหญิง ใช้เงินจากแหล่งจ่ายงานวันไหว้ครู จำนวน ๕ ห้อง เงิน ๒,๐๐๐ บาท

๓. อุปกรณ์การศึกษา

ก. สร้างโต๊ะเรียนชนิดเคียวชุดละ ๓๓๕ บาท จำนวน ๕๐ ชุด ได้รับเงินงบประมาณการช่วยเหลือนักเรียนไม่มทเรียน ๕,๕๒๕ บาท เงินบำรุงการศึกษา ๑,๒๒๕ บาท

ข. สร้างโต๊ะเรียนมานั่งชนิดเคียวชุดละ ๑๒๐ บาท จำนวน ๕๐ ชุด ใช้เงินบำรุงการศึกษา ๕,๘๐๐ บาท

๔. การบริหารการศึกษา

ก. การบริหารทั่วไป ให้นักเรียนมีส่วนร่วมบริหารการศึกษ โดยจัดให้สภาบริหารการศึกษาของนักเรียน แต่งตั้งกรรมการบริหารแยกเป็นชุมนุม

๑. ชุมนุมกีฬา-พละนามัย

ซึ่งจะจัดทำในปีการศึกษา ๒๕๐๒ คือ

๑. การต่อเติมอาคารเรียน
๒. การสร้างโต๊ะเรียนกระดานดำและอุปกรณ์การศึกษา
๓. ขยายชั้นเรียน ให้เป็น ๓+๓ ทุกชั้น
๔. สร้างห้องวิทยาศาสตร์สำหรับใช้ในการสอน เป็นเอกเทศเฉพาะวิชา
๕. ทำถนนและสร้างสะพานเข้าโรงเรียน

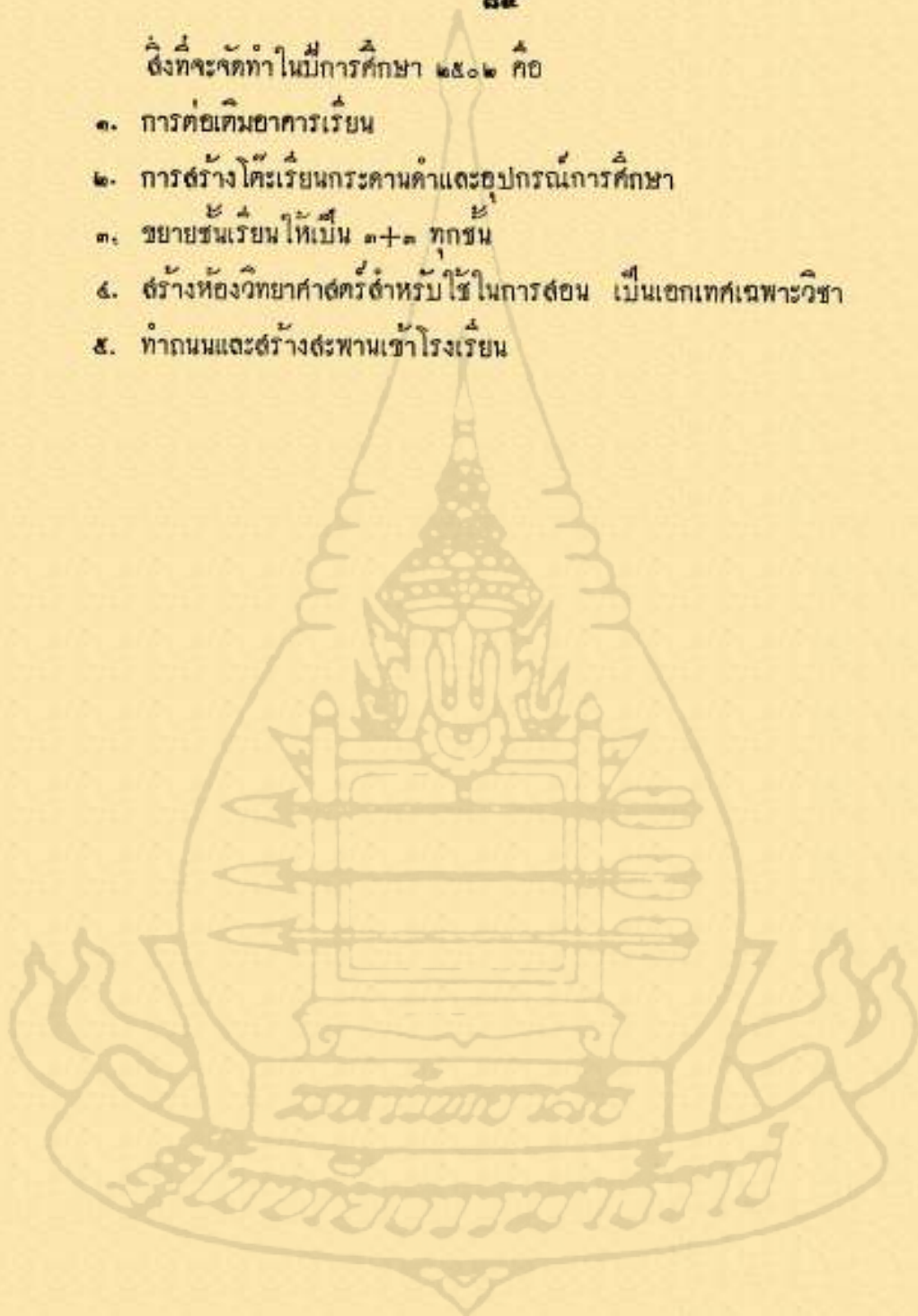

ค. ผลงานในหน้าที่กรมสามัญศึกษา

หน่วยงานซึ่งสังกัดกรมสามัญศึกษา มีดังนี้ คือ

๑. โรงเรียนอนุบาลนนทบุรี
๒. โรงเรียนมัธยมสามัญศึกษาและประชาบาล ในสังกัดอำเภอเมืองนนทบุรี
๓. โรงเรียนมัธยมสามัญศึกษาและประชาบาล ในสังกัดอำเภอปากเกร็ด
๔. โรงเรียนมัธยมสามัญศึกษาและประชาบาล ในสังกัดอำเภอบางกรวย
๕. โรงเรียนมัธยมสามัญศึกษาและประชาบาล ในสังกัดอำเภอบางใหญ่
๖. โรงเรียนมัธยมสามัญศึกษาและประชาบาล ในสังกัดอำเภอบางบัวทอง
๗. โรงเรียนมัธยมสามัญศึกษาและประชาบาล ในสังกัดอำเภอไทรน้อย

กิจการที่หน่วยงานในสังกัดกรมสามัญศึกษาได้กระทำในรอบปี ๒๕๐๓ มีดังต่อไปนี้

๑. โรงเรียนอนุบาลนนทบุรี

เปิดทำการสอนเมื่อวันที่ ๕ สิงหาคม พ.ศ. ๒๕๐๓ โดยอาศัยชั้นล่างของหอประชุมจังหวัดเปิดทำการสอน เพราะโรงเรียนยังไม่มีตึกอาคารเรียนโดยเฉพาะ

โรงเรียนได้รับเงินอุดหนุนจากกระทรวง ๓๕,๐๐๐ บาท ทางโรงเรียนได้นำมาบูรณะซ่อมแซม และจัดหาลังต่าง ๆ ดังนี้คือ

๑. บูรณะซ่อมแซมโรงครัวทางด้านหลังของหอประชุม เพื่อใช้เป็นที่พักประกอบอาหาร
๕
เพียงเด็ก

๒. สร้างห้องสมุดชน ๒ ห้อง ภายในอาคารหอประชุม

๓. จัดหาเครื่องใช้ในการเลี้ยงอาหารเด็ก เช่น ถาดหตม ช้อน ฯลฯ

๔. จัดหาอุปกรณ์ในการศึกษา เช่น หนังสือ กระดานดำ เครื่องเล่นสนาม นาฬิกาวิทยุ ฟิล์มเพลง ลูกโลก เครื่องดนตรีสำหรับเด็ก

การสอน

โรงเรียนดำเนินการสอนตามแนวการสอนแผนใหม่ จัดตารางเรียนดังนี้

๘.๔๕— ๘.๕๐ น. ตรวจความสะอาดร่างกาย การเริ่มต้นของโรค เช่น หวัด ไอกรณ สุกใส

๘.๕๐— ๘.๐๐ น. เข้าแถวเคารพธงชาติ พลศึกษา

- ๘.๐๐—๘.๔๐ น. การเตรียมพร้อม เพื่อการอ่าน, เขียน, และตรวจ
- ๙.๐๐—๙.๒๐ น. รับประทานอาหารหรือผลไม้
- ๙.๒๐—๙.๕๐ น. การเดินอย่างเร็ว ในห้องเรียน
- ๙.๕๐—๑๐.๒๐ น. การเขียนภาพด้วยสีตามความคิดคำนึง การบันทึกและการประดิษฐ์
- ๑๐.๒๐—๑๐.๓๐ น. ว่างมือ, จัดโต๊ะ
- ๑๐.๓๐—๑๑.๐๐ น. รับประทานอาหารกลางวัน
- ๑๑.๐๐—๑๑.๓๐ น. ว่าง
- ๑๑.๓๐—๑๑.๕๐ น. ต้นหอมทาสีตามสีระบายร่างกาย
- ๑๑.๕๐—๑๒.๑๐ น. เรียนภาษา, ว่าง
- ๑๒.๑๐—๑๒.๓๐ น. รับประทานอาหารว่าง เคี้ยวพวงชาติ
- ๑๒.๓๐—๑๒.๕๐ น. ว่าง
- ๑๒.๕๐—๑๓.๐๐ น. ว่าง
- ๑๓.๐๐—๑๓.๑๐ น. ว่าง
- ๑๓.๑๐—๑๓.๒๐ น. ว่าง
- ๑๓.๒๐—๑๓.๓๐ น. ว่าง
- ๑๓.๓๐—๑๓.๔๐ น. ว่าง
- ๑๓.๔๐—๑๓.๕๐ น. ว่าง
- ๑๓.๕๐—๑๔.๐๐ น. ว่าง
- ๑๔.๐๐—๑๔.๑๐ น. ว่าง
- ๑๔.๑๐—๑๔.๒๐ น. ว่าง
- ๑๔.๒๐—๑๔.๓๐ น. ว่าง
- ๑๔.๓๐—๑๔.๔๐ น. ว่าง
- ๑๔.๔๐—๑๔.๕๐ น. ว่าง
- ๑๔.๕๐—๑๕.๐๐ น. ว่าง
- ๑๕.๐๐—๑๕.๑๐ น. ว่าง
- ๑๕.๑๐—๑๕.๒๐ น. ว่าง
- ๑๕.๒๐—๑๕.๓๐ น. ว่าง
- ๑๕.๓๐—๑๕.๔๐ น. ว่าง
- ๑๕.๔๐—๑๕.๕๐ น. ว่าง
- ๑๕.๕๐—๑๖.๐๐ น. ว่าง
- ๑๖.๐๐—๑๖.๑๐ น. ว่าง
- ๑๖.๑๐—๑๖.๒๐ น. ว่าง
- ๑๖.๒๐—๑๖.๓๐ น. ว่าง
- ๑๖.๓๐—๑๖.๔๐ น. ว่าง
- ๑๖.๔๐—๑๖.๕๐ น. ว่าง
- ๑๖.๕๐—๑๗.๐๐ น. ว่าง
- ๑๗.๐๐—๑๗.๑๐ น. ว่าง
- ๑๗.๑๐—๑๗.๒๐ น. ว่าง
- ๑๗.๒๐—๑๗.๓๐ น. ว่าง
- ๑๗.๓๐—๑๗.๔๐ น. ว่าง
- ๑๗.๔๐—๑๗.๕๐ น. ว่าง
- ๑๗.๕๐—๑๘.๐๐ น. ว่าง
- ๑๘.๐๐—๑๘.๑๐ น. ว่าง
- ๑๘.๑๐—๑๘.๒๐ น. ว่าง
- ๑๘.๒๐—๑๘.๓๐ น. ว่าง
- ๑๘.๓๐—๑๘.๔๐ น. ว่าง
- ๑๘.๔๐—๑๘.๕๐ น. ว่าง
- ๑๘.๕๐—๑๙.๐๐ น. ว่าง
- ๑๙.๐๐—๑๙.๑๐ น. ว่าง
- ๑๙.๑๐—๑๙.๒๐ น. ว่าง
- ๑๙.๒๐—๑๙.๓๐ น. ว่าง
- ๑๙.๓๐—๑๙.๔๐ น. ว่าง
- ๑๙.๔๐—๒๐.๐๐ น. ว่าง



กิจการของโรงเรียนอนุบาลนนทบุรี



1. บทเรียนภูมิศาสตร์ เด็กเรียนรู้อิงที่ตั้งของจังหวัดที่ตนอาศัยอยู่



2. ชั่วโมงศิลปกรรม ครอบบรมเด็กโดยการเล่านิทานแบบชักหุ่นกระบอก



๓. เข้าแถว รับแจกอาหารกลางวันจากครูเวร



๔. ครูสอนให้เด็กเข้าใจถึงการจราจรในท้องถนนอย่างง่าย ๆ
แล้วลองให้เด็กปฏิบัติด้วยการเล่น



5. บทเรียน พ้อนรำ และขับร้อง



6. สวดมนต์ก่อนนอน

พิธีเปิดประชุมสัมมนาเรื่องการสอนวิชาศิลปศึกษา
และการทำอุปกรณ์การสอน
ณ โรงเรียนวัดกลานนาบุญ อำเภอเมืองนนทบุรี



๕๕๕
๑. การประชุมสัมมนาครั้งแรกเมื่อวันที่ ๑๖ ธ.ค. ๒๕๐๑ ถึงวันที่ ๒๐ ธันวาคม ๒๕๐๑ มีครู อ. เมืองนนทบุรี และ อ. ปากเกร็ด เข้าร่วมประชุมสัมมนาร่วมกัน



นายประกอบ ทรัพย์มณี ผู้ว่าราชการจังหวัดนนทบุรี ได้มาเป็นประธาน
ในพิธีเปิดประชุมสัมมนาเรื่อง "การสอนวิชาศิลปะศึกษา และการจัดทำอุปกรณ์
การสอน" ในภาพนี้ประธานกำลังกล่าวคำปราศรัย



๒. ผู้ว่าราชการจังหวัดนนทบุรี ศึกษาธิการจังหวัดนนทบุรี และแขกผู้มีเกียรติ
ชมการแสดงนิทรรศการจากผลงานของหมวดต่าง ๆ

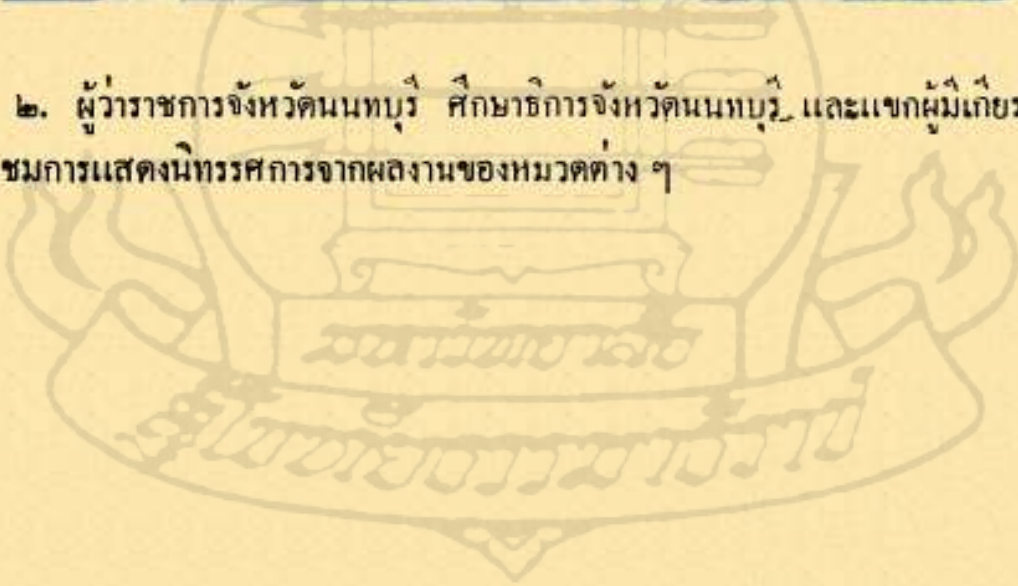



การแสดงนิทรรศการของหมวดคณิตศาสตร์



การแสดงนิทรรศการของหมวดประวัติศาสตร์



การแสดงผลนิทรรศการหมวดศิลปศึกษา



การแสดงผลนิทรรศการของหมวดสังคมศึกษา

การอบรมครู อำเภอบางบัวทอง อำเภอไทรน้อย
ณ วัดตะหาร อำเภอบางบัวทอง



๑. ผู้ว่าราชการจังหวัดนนทบุรี กล่าวเปิดประชุมและปราศรัย

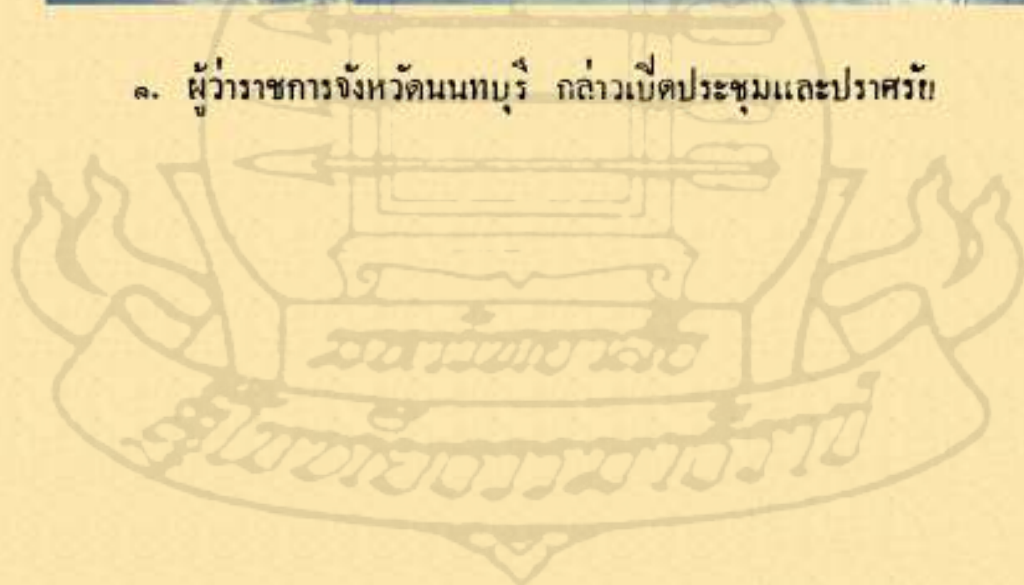



๒. คณะกรรมการที่มาร่วมในการอบรมครู



๓. การประชุมหมวด ในการอบรมครู

งานแสดงศิลปหัตถกรรมของโรงเรียนในอำเภอบางบัวทอง
ที่วัดทะเลหาร



๑. ด้านหนึ่งของการแสดงผลงาน



๒. แสดงการต่อตัวของนักเรียนโรงเรียนนันทนวิทย์



๓. ชุดระบำ “สายฝน” ในงานแสดงศิลปหัตถกรรม ของโรงเรียนนันทนวิทย์

๔. ผู้ว่าราชการจังหวัดนนทบุรี ฯ
แจกถ้วยรางวัล ในงาน
แสดงศิลปหัตถกรรมนัก
เรียน



๒. โรงเรียนมัธยมสามัญศึกษาและประชาบาลในสังกัด อำเภอเมืองนนทบุรี

การก่อสร้างบูรณะซ่อมแซมปรับปรุงอาคารสถานที่และบริเวณโรงเรียน
งบประมาณการจร

๑. ก่อสร้างโรงฝึกงาน โรงเรียนกตาโหมอททศ	๓๐,๐๐๐ บาท
๒. สดทบทุนปลดทงร่งอการเรยนโรงเรียนวดประชาวรงสรรด	๓๐,๐๐๐ บาท
๓. ปรบปร่งซ่อมแซมโรงเรียนวดทางหลวงโพททของ	๕,๐๐๐ บาท
๔. ปรบปร่งซ่อมแซมโรงเรียนวดแวงศรสดมพนช	๓,๐๐๐ บาท

งบประมาณค่าใช้สอย

๑. เจน $\frac{A}{2}$ ค่าปรบปร่งโรงเรียนวดประชาวรงสรรด	๒๓,๔๓๓ บาท
๒. ค่าซ่อมแซมปรบปร่งโรงเรียนวดบางระหลง (ภกรมยศร)	๓,๐๐๐ บาท
๓. ค่าสร้างสดมโรงเรียนกตาโหมอททศ	๓๐,๐๐๐ บาท
๔. ค่าซ่อมแซมปรบปร่งโรงเรียนวดทางหลวงโพททของ	๘,๐๐๐ บาท
๕. ค่าปรบปร่งโรงเรียนวดปากน้ำ (พุดสงกรม)	๕,๐๐๐ บาท
๖. ค่าปรบปร่งโรงเรียนวดค่านกไต (วดาศโอสถานทนุเครวระห)	๕,๐๐๐ บาท
๗. ค่าปรบปร่งห้องปลอบคการครวดโรงเรียนวดประชาวรงสรรด	๕,๐๐๐ บาท
๘. ค่าปรบปร่งโรงเรียนวดปากน้ำ (พุดสงกรม)	๕,๐๐๐ บาท
รวมเงิน	<u>๓๓๘,๔๓๓</u> บาท

เงินบริจาค-สมทบทุนจากประชาชน

๑. นายสอน อยุ่น เป็นหัวหน้าในการก่อสร้างอาคารเรยน โรงเรียนวดสมรโกฏ (อยุ่นราชฎรบำรุง) และดอบรจาค ทุนทรพยสดมวด เป็นเงิน	๒๒๒,๘๘๕ บาท
๒. นายสอน อยุ่น ซ่ดวยปรบปร่งซ่อมแซม สะพาน คดของ บันได ถนน และค้ำดาทานา โรงเรียนวดสมรโกฏ เป็นเงิน	๕,๘๕๐ บาท

- | | | |
|----|---|--------------------|
| ๓. | โรงงานสุราบางยี่ขัน บริจาคทรัพย์สินสร้างเสารงและสวนซุ้ม
ให้แก่โรงเรียนวัดคอก (จำกัดองค์ปวิทยา) เป็นเงิน | ๕,๘๐๐ บาท |
| ๔. | บริษัทไทยท่า จำกัด บริจาคเงินเป็นค่าสัมทบทนปลูกสร้างอาคารเรียน
เพิ่มเติมโรงเรียนวัดคำหนักใต้ (วัดาศโอสถสถานทนเศวราห์) | ๕,๐๐๐ บาท |
| ๕. | คณะครูและนักเรียนโรงเรียนวัดพัฒนปรางค์ปราโมทย์และนายพื่อน
กถนขจร สร้างสวนซุ้มให้แก่โรงเรียน เป็นเงิน | ๓,๐๕๐ บาท |
| ๖. | คณะครู ผู้ปกครองโรงเรียน ผู้ปกครองนักเรียน ภารโรง
และนายหุตย บุญมา รววมกันบริจาคทรัพย์สินและแรงงานสร้างสวนซุ้ม
ให้แก่โรงเรียนวัดไทรมา (คณะห้างขายยาพระนคร) เป็นเงิน | ๓,๐๐๐ บาท |
| | รวม | <u>๒๔๓,๖๘๕ บาท</u> |

การจัดหาเครื่องอุปกรณการศึกษา

- | | | |
|----|---|-----------|
| ๓. | สมาคมสตรีอุคมศึกษา กบมบรรพชตแห่งประเทศไทย บริจาค
ถนนาขนาด ๒๐๐ ดิคร. ๓ ถงให้แก่โรงเรียนวัดปราสาท
(ปราสาทพิทยาคาร) เป็นเงิน | ๓,๒๐๐ บาท |
| ๒. | โรงงานสุราบางยี่ขันขอแทงคเกบนาสน ๓ แทงค ให้แก่
โรงเรียนวัดคอก (จำกัดองค์ปวิทยา) เป็นเงิน | ๘๐๐ บาท |
| ๓. | นายจรรยา นางกถยา พงทพย มอบวิทยุพดลปด ๓ เครื่อง
ให้แก่โรงเรียนวัดทางหลวงโพสทอง เป็นเงิน | ๔๕๐ บาท |
| ๔. | นายม่อม นายเมียน นายไม สระเกศ มอบโองนาซเมนต
ขนาดใหญ่ ๓ น้า ๕๐ บบ มกอกพร้อม มอบให้แก่โรงเรียน
วัดแค,ใน เป็นเงิน | ๓๖๐ บาท |
| ๕. | อำเภอจัดการประชุมครเรื่องศตปศึกษา ในกาารน ได้จัดทำ
อุปกรณการสอนไตรวมไมนอยกว่า ๕๐๐ ชิ้น | |

รายงานแสดงผลงานของโรงเรียนโครงการปรับปรุงโรงเรียนสามัญศึกษาส่วนภูมิภาค
(ป.ส.ก.)

ประวัติโดยย่อก่อนถึง พ.ศ. ๒๕๐๑

โรงเรียนวัดตานนาบุญ เริ่มเปิดเป็นโรงเรียนประชาบาล เมื่อวันที่ ๑๕ ตุลาคม ๒๔๘๓
เดิมใช้ศาลาการเปรียญเป็นสถานศึกษา แบ่งชั้นเรียน ๓ ชั้นเรียน ๕ ห้องเรียน คือชั้นประถม
ที่ ๑ ก.ร. ๒, ๓, ส่วนชั้นประถมปีที่ ๕ ยังไม่ได้เปิดทำการสอน มีนักเรียนรวมทั้งหมด ๓๒๐ คน
ชาย ๒๕ คน หญิง ๕๕ คน มัคคุ ๓ คน ได้สภาพเป็นโรงเรียนประเภทศาลาการเปรียญ ๕ ปี ครั้น
ถึง พ.ศ. ๒๔๘๗ กระทรวงศึกษาธิการ ได้ ให้งบประมาณการก่อสร้างอาคารเรียนแบบชั่วคราว
๓ หลัง แต่พระอธิการเข็บ สุนทรโร เจ้าอาวาสวัดตานนาบุญได้ปรับปรุงเป็นอาคารถาวร คิด
เงิน ๕๗,๐๐๐ บาท เมื่อสร้างเสร็จแล้วได้แบ่งเด็กมาเรียนที่อาคารหลังใหม่ รวม ๓ ห้องเรียน
คือมีปี ๒๔๘๘ ได้รับงบประมาณสร้างอาคารเรียนและโรงฝึกงานแบบหลังที่ ๑ อีก ๒ หลัง
เงิน ๓๓๐,๐๐๐ บาท และได้เปิดชั้นมัธยมสามัญศึกษาชั้นด้วย มีชั้นมัธยมปีที่ ๑ ห้องเดียว มี
เรียน ๓๗ คน ครูมัธยมสามัญ ๒ คน

ปี ๒๕๐๐ ได้รับงบประมาณจากกระทรวงศึกษาธิการ จำนวน ๓๒๐,๐๐๐ บาท เพื่อ
สร้างเรือนอ่านอวดการ ๓ หลัง ซึ่งได้ใช้เป็นที่เรียนของนักเรียนชั้นมัธยมสามัญ และในปีนั้นได้จัด
ให้เด็กเข้าเรียน ณ อาคารที่สร้างใหม่ทั้งหมด

รวมได้เงินงบประมาณจากกระทรวงตั้งแต่ปี พ.ศ. ๒๔๘๗ ถึง พ.ศ. ๒๕๐๑ เป็นเงิน
๕๕
ทั้งสิ้น ๒๗๗,๐๐๐ บาท

อนึ่ง ในปี พ.ศ. ๒๕๐๐ ทางโรงเรียนได้เปิดโรงเรียนผู้ใหญ่ขึ้นด้วย มีการสอนชั้นประถม
ศึกษาและมัธยมต้น

ในปี ๒๕๐๓ โรงเรียนแห่งนี้มีนักเรียน ชั้นประถม ๓๐๒ คน ชั้นมัธยม ๓๒๐ คน รวม
๖๒๒ คน มัคคุรวมทั้งสิ้น ๓๗ คน

การจัดการเครื่องอุปโภคการศึกษา

อุปโภคการศึกษาของโรงเรียนส่วนมากได้รับความสะดวกจากกระทรวงศึกษาธิการ
๕๕
ทั้งสิ้น มัตถน

๑. ตุ๊กตากลขนาดใหญ่ ราคาประมาณ ๑๐๐ บาท
๒. เครื่องมือฝึกการช่างไม้และแกะสลัก จำนวน ๓ ตั้ง ราคาประมาณ ๕,๐๐๐ บาท
๓. เครื่องมือฝึกการช่างไม้ ๓ ตั้ง ราคาประมาณ ๓,๐๐๐ บาท
๔. เครื่องพิมพ์ดีดและเครื่องโรเนียว ราคาประมาณ ๒๐,๐๐๐ บาท
๕. คุกกี้แอกซ่า ๓ คุกกี้ ราคาประมาณ ๖๐๐ บาท
๖. หนังสือต่าง ๆ ๑ ถึง ราคาประมาณ ๒,๐๐๐ บาท
๗. แผนที่โลกและแผนที่ประเทศไทย ๓๒ แผ่น คิดเป็นเงินประมาณ ๓๕๐ บาท

การปรับปรุงบริหารโรงเรียน

เกี่ยวกับอาคารสถานที่

๑. ได้จัดปรับปรุงห้องเรียน ให้มีสภาพดีขึ้นตามโครงการศึกษาแผนใหม่
๒. จัดห้องพยาบาล
๓. จัดห้องสมุด

เกี่ยวกับบริเวณโรงเรียน

๑. ปรับปรุงสนามให้เรียบร้อย ปิดกั้นไม่ประคบบบริเวณโรงเรียน
๒. ได้ตัดแต่งสระน้ำให้สวยงาม ใช้หินเรียงประดับ และปลูกไม้ดอกใบพุ่มขึ้น
๓. ทำทางเดิน โดยใช้แผ่นซีเมนต์ปูเชื่อมระหว่างอาคาร เพราะพื้นดินแฉะแฉะ ในเวลาฝนตก และน้ำท่วม เดินไม่สะดุด

เกี่ยวกับการสอนและการสอบ

๑. ปรับปรุงการสอนตามโครงการแผนใหม่ ให้นักเรียนได้มีโอกาสแสดงออก และมี
ความกระปรี่กระติก
๒. มีการทดสอบและจัดผลอยู่เสมอ ปรากฏว่าเด็กส่วนใหญ่พอใจและสนใจดี และ
ได้รับผลตามความมุ่งหมาย
๓. ให้มีการเรียนหัดศึกษาและพดศึกษามากขึ้น เพื่อเพิ่มทักษะและพัฒนามิชอบ
นักเรียน

เกี่ยวกับครู

๑. ปรับปรุงด้านการบริหารงาน ให้ครูทุกคนมีหน้าที่รับผิดชอบในการทำงานร่วมกัน
โดยแบ่งออกเป็น ๗ หมวด ดังนี้

ก. ฝ่ายปกครองและตำรวจ

ข. ฝ่ายราชการและตำรวจ

ค. ฝ่ายวิชาการ

ง. ฝ่ายพัฒนามัย

จ. กิจพิทักษ์กรรม

ฉ. ลูกเสือ—อนุภาษา

ช. คบแคงสถาน

ซ. ขบรของคน

ณ. ห้องพยาบาล ห้องสมุด

๒. ให้ครูปรับปรุงตนเอง ด้วยการค้นคว้าหาความรู้ ร่วมปรึกษาหารือที่จะนำความรู้ความสามารถทำการสอนนักเรียน ให้ได้ผลดี

๓. การส่งครูไปอบรม เพื่อพัฒนาความรู้

๑. ส่งนางสาวอุไร ทักษะพยัคฆ์ ไปอบรมวิชาเคหศาสตร์ ที่วิทยาลัยเทคนิค

๒. ส่งนางสาวอุไร ทักษะพยัคฆ์ ไปประชุมอบรมเกี่ยวกับการปรับปรุงบริหารโรงเรียนสามัญศึกษาส่วนภูมิภาค ที่คุรุสภานาคาร ฉะเชิงเทรา

๓. ส่งนางสาวอุไร ทักษะพยัคฆ์ ไปอบรมวิชาภาษาอังกฤษ และวิทยุโรงเรียนที่สถานฝึกสอนภาษา

๔. ส่งนางสาวพันทิพา สุทธิลักษณ์ นายสุรพต ชุนอ่อน ไปอบรมวิชาพัฒนามัยลูกเสือ—อนุภาษา ที่ คุรุสภานาคาร พญาไท

เกี่ยวกับนักเรียน

๑. ช่วยเหลือปรับปรุงในคานพัฒนามัย ด้วยการนำเด็กผ่านนักเรียนที่ส่งปรกมาจัดให้เสร็จภายในฉนวน เพื่อความสะดวก และช่วยเหลือเด็กที่ยากจน ซึ่งไม่มีอุปกรณ์การ

๒. ผู้ปกครองไม่มีเวลาเอาใจใส่ และจัดให้มีการประเวศนักเรียนที่แต่งกายสะอาดถูกระเบียบ

๓. ได้ขอความร่วมมือจากโรงเรียนการช่างนนทบุรี แผนกช่างตัดผมให้ช่วยตัดผมให้นักเรียน

๓. ในการรับประทานอาหาร ได้เข้าใจได้อย่างใกล้ชิด แนะนำวิธีรับประทานอาหาร และการรับประทานอาหารที่เป็นประโยชน์

๔. ในด้านความประพฤติ ได้เข้าใจใจกังวลและอบรมสั่งสอนให้เป็นผู้มีมารยาทดี มีความประพฤติเรียบร้อย

๕. ในเวลาเด็กเรียน ให้เด็กเรียนคืนเช่าแถวกลับบ้าน โดยแบ่งเป็นแถว เพื่อความเป็นระเบียบและความปลอดภัย

๖. ช่วยเหลือเด็กยากจน ด้วยการจัดหาหนังสือ สมุด เส้นผ้า และเครื่องเขียน

๗. แก้ปัญหาเด็กขาดเรียน ด้วยการติดต่อผู้ปกครอง

เกี่ยวกับอุปกรณ์การสอน

๑. ได้จัดอุปกรณ์การสอนเพิ่มจนเต็ม

๒. จัดซื้อวัสดุเพิ่มขึ้น

กิจกรรมพิเศษ

๑. จัดให้นักเรียนแสดงละครเรื่องดังของ เพื่อเก็บเงินสมทบทุนบำรุงการศึกษา ได้เงิน ๗๗๐ บาท และได้นำเงินจำนวนไปชื้อจากละคร

๒. ได้จัดให้นักเรียนแสดงละครที่หอประชุมจังหวัดนนทบุรี เมื่อวันที่ ๑ เมษายน ๒๕๐๓ เพื่อเก็บเงินสมทบทุนบำรุงการศึกษาได้เงิน ๕,๐๖๕ บาท ได้นำเงินจำนวนไปใช้ในการก่อสร้างรอกนบบริเวณโรงเรียน

๓. จัดโรงเรียนให้เป็นสถานที่อบรมครูอำเภอเมืองนนทบุรี กับอำเภอปากเกร็ด มอเดือนธันวาคม พ.ศ. ๒๕๐๓

รายงานของโรงเรียนในโครงการทดลองบริหารการศึกษา

ประวัติโดยย่อก่อนถึง พ.ศ. ๒๕๐๓

โรงเรียนวัดประชารังสรรค์ เริ่มเปิดทำการสอน เมื่อ พ.ศ. ๒๔๔๓ เดิมใช้วิธีการเปรียญเป็นสถานที่เรียน ต่อมาเมื่อ พ.ศ. ๒๔๗๒ ทางราชการจึงได้ยกฐานะเป็นโรงเรียนประชาบาล แบ่งชั้นเรียนเป็น ๓ ชั้น ชั้นประถมศึกษาปีที่ ๑-๒-๓ มีนักเรียน ๑๑๐ คน มีครู ๑๐ คน ได้มีสภาพเป็นโรงเรียนประเภทศาลาวัดอยู่ ๔ ปี ครั้นถึง พ.ศ. ๒๔๗๘ ท่านพระครูชุม

อุปกรณ์โรงเรียนได้คิดก่อสร้างอาคารเรียนเป็นเอกเทศถาวร ทั้งนี้ได้รับเงินจากจังหวัดประมาณ ๓,๕๐๐ บาท เสร็จเรียบร้อยแล้วทำการสอนได้เมื่อวันที่ ๑๓ มิถุนายน พ.ศ. ๒๔๔๐

ปี ๒๔๔๔ พลโทหลวงเชิดวุฒากาศรัฐมนตรีช่วยว่าการกระทรวงศึกษาธิการได้มาตรวจโรงเรียนและได้สั่งให้จัดตั้งโรงเรียนมัธยมสามัญศึกษาขึ้น ให้นักเรียนอาศัยอาคารเรียนของโรงเรียนประชาบาลไปพลางก่อน

ปี ๒๔๔๕ พระมหาราช ปวโร เจ้าอาวาสได้คิดก่อสร้างอาคารเรียนชั้นมัธยมชั้น จึงได้ขอความร่วมมือจากประชาชนได้เงินมาสมทบประมาณ ๗๐,๐๐๐ บาท ทางราชการให้ ๓๐๐,๐๐๐ บาท การก่อสร้างอาคารเรียนสำเร็จเรียบร้อยสิ้นค่าก่อสร้าง ๓๗๐,๐๐๐ บาท ใช้เป็นสถานที่เรียนของชั้นมัธยมปีที่ ๑-๒-๓

ปี ๒๕๐๐ ทางโรงเรียนได้รับอนุญาตให้เปิดสอนชั้นเด็กเล็ก

ในปี ๒๕๐๓ โรงเรียนแห่งนี้มีนักเรียนชั้นประถม ๒๕๖ คน ชั้นมัธยม ๔๒ คน รวม ๓๙๘ คน มีครูทั้งสิ้น ๑๓ คน

การจัดการเครื่องอุปโภคการศึกษา

อุปกรณ์การศึกษาของโรงเรียนส่วนมากได้รับจากกระทรวงศึกษาธิการ และประชาชน ดังนี้

๑. ลูกโลกขนาดใหญ่ราคาประมาณ	๓๐๐ บาท
๒. เครื่องมือช่างไม้และเกชตร, การคว่ำ ราคาประมาณ	๓,๐๐๐ บาท
๓. เครื่องพิมพ์ดีด ราคาประมาณ	๒,๕๐๐ บาท
๔. วิทยุฟิลิปส์ ราคาประมาณ	๕๐๐ บาท
๕. วิทยุ ๘ หลอด ราคาประมาณ	๑,๐๐๐ บาท
๖. ตู้เก็บเอกสาร ๔ ตู้ ราคาประมาณ	๒,๕๐๐ บาท
๗. หนังสือต่าง ๆ ๓ ตู้ ราคาประมาณ	๓,๐๐๐ บาท
๘. หีบเสียง ๑ เครื่อง ราคาประมาณ	-๔๗๕ บาท

การปรับปรุงบริหารโรงเรียน

เกี่ยวกับอาคารเรียน

๑. ได้จัดปรับปรุงห้องเรียน ให้มีสภาพดีขึ้นตามโครงการศึกษาแผนใหม่

๒. จัดห้องสมุด
๓. จัดห้องเล่นกีฬาในร่ม เช่น บึงปอง

เกี่ยวกับบริเวณโรงเรียน

๑. ปรับปรุงสนามโรงเรียนให้เรียบร้อย ปูลูกริมรั้วบริเวณโรงเรียน
๒. ได้ทำการปรับพื้นที่หน้าอาคารเรียนให้เรียบร้อย
๓. ทำทางเดินให้นักเรียนเดินเข้าโรงเรียนโดยใช้แผ่นอิฐปู

เกี่ยวกับครูเวรสอน

๑. ปรับปรุงการสอนตามโครงการศึกษาแผนใหม่ ให้นักเรียนได้มีโอกาสแสดงออก และมีความคิดริเริ่มที่ดี
๒. มีทางทดสอบและวัดผลอยู่เสมอ ปรากฏว่าเด็กส่วนมากเอาใจใส่และสนใจที่ได้รับผลตามความมุ่งหมาย
๓. ให้มีการเรียนหัดศึกษา และพลศึกษามากขึ้น เพื่อเพิ่มทักษะและพละนามัยของนักเรียน

เกี่ยวกับครู

๑. ปรับปรุงค้ำับบริหารงานให้ครูทุกคนรับผิดชอบในการทำงานร่วมกัน โดยแบ่งออกเป็น ๗ หมวด
 - ก. ฝ่ายปกครอง และที่ปรึกษา
 - ข. ฝ่ายธุรการและที่ปรึกษา
 - ค. ฝ่ายวิชาการ
 - ง. ศิลปหัตถกรรม
 - จ. ลูกเสือ—อนุชาชาติ
 - ฉ. พละนามัย
 - ช. ห้องสมุด
๒. ให้ครูปรับปรุงตนเอง ด้วยการค้นคว้าหาความรู้ ร่วมปรึกษาหารือ ที่จะนำความรู้มาทำการสอนนักเรียน

เกี่ยวกับนักเรียน

๑. ช่วยเหลือปรับปรุงในด้านพลานามัย แนะนำสิ่งสอนให้รัก... ความสะอาด แต่งกายถูกระเบียบและเหมาะสมที่เป็นนักเรียน
๒. ได้แนะนำในการตัดผมให้เหมาะสมกับเป็นนักเรียน
๓. ในการรับประทานอาหาร ได้จัดบริการในการจ่ายอาหารกับนักเรียน และแนะนำให้นักเรียนเอาอาหารมารับประทาน
๔. ในด้านความประพฤติได้เอาใจใส่กวัดขั้นและอบรมสั่งสอนให้เป็นผู้มีมรรยาทที่มีความประพฤติเรียบร้อย
๕. ในเวลาเลิกเรียนให้ครูเจ้าหน้าที่ประจำวันคณนนักเรียนอย่างใกล้ชิด
๖. ได้ช่วยเหลือเด็กที่ยากจน ในการให้เสื้อผ้าและเครื่องเรียน
๗. ได้แก้ปัญหาเด็กขาดเรียน ด้วยการติดต่อกับผู้ปกครอง

กิจกรรมพิเศษ

๑. จัดให้นักเรียนแสดงละครเก็บเงินสมทบทุนในการสร้างโรงเรียนได้เงินประมาณ ๔,๐๐๐ บาท

๒. จัดโรงเรียนให้เป็นสถานที่อบรมครูระหว่างตำบลบึงกร่างในเขตทดลองบริหารการศึกษาตำบล เมษเดือนเมษายน ๒๕๐๓

อนึ่ง ในการที่ทางราชการได้จัดการทดลองการศึกษา ในด้านการบริหารการศึกษา โดยประชาชนชั้นที่ตำบลบึงกร่างและได้เริ่มดำเนินงานที่โรงเรียนวัดประชารังสรรค์ก่อนนั้น นับว่าเป็นผลดีแก่การจัดการบริหารการศึกษาของโรงเรียนเป็นอันมาก ทำให้การดำเนินงานของโรงเรียนเจริญก้าวหน้า มีผลงานที่คณะกรรมการได้อำนวยผลประโยชน์แก่โรงเรียนดังต่อไปนี้

๑. จัดรื้ออาคารเรียนหลังเก่าซึ่งชำรุดทรุดโทรมมากไปปลูกสร้างใหม่จนเสร็จเรียบร้อยทำให้มีสถานที่เรียนเพียงพอ

๒. ช่วยเหลือในการจัดปรับปรุงบริเวณโรงเรียนให้มีบริเวณกว้างขวาง และได้ช่วยปรับปรุงพื้นที่ให้ด้วย

๓. ช่วยควบคุมดูแลการปฏิบัติงานของครู ทำให้ครูสนใจและเอาใจใส่ต่อหน้าที่

๔. ๕
งจน

๔. ช่วยลดสิ่งคณนนักเรียนในด้านความประพฤติ การแต่งกาย และเกี่ยวกับการขาดเรียน

๕. ช่วยเป็นสื่อกลางในการติดต่อสัมพันธ์ระหว่างบ้านกับโรงเรียนเป็นอันดี
กิจกรรมพิเศษที่เด่น ๆ

๑. จัดนิทรรศการเกี่ยวกับวิชาศิลปศึกษา ณ โรงเรียนวัดลานนาบุญ เป็นเวลา ๑๕ วัน มีคณะครู นักศึกษา นักเรียน และประชาชน ในจังหวัดและอำเภอต่าง ๆ มาชมการ แสดงไม่น้อยกว่า ๓๐ จังหวัด จำนวนผู้เข้าชมประมาณ ๓,๐๐๐ คน

๒. จัดงานสงกรานต์เพื่อการศึกษาน ณ วัดประชารังสรรค์ จัดให้มีพระธรรม เทศนา ทอดผ้าป่า สรงน้ำพระ ประพรวนเทศน์ แผ่นซี การแสดงละครนักเรียน ภาพยนตร์ และมหรสพต่าง ๆ

๓. จัดงานแสดงศิลปหัตถกรรมนักเรียนในงานนมัสการพระบรมสารีริกธาตุ ณ วัด เหมภาคาราราม

๔. จัดประชุมสัมมนา เรื่องการบริหารโรงเรียน โดยได้เชิญครูผู้แทนโรงเรียน ประชาบาล และโรงเรียนราษฎร์ทั้งหมดของอำเภอมาร่วมประชุมอันมีมา แบ่งการประชุมออกเป็น ๔ หมวด ดังนี้

หมวด ๑ ว่าด้วยการบันทึกการสอนและการใช้อุปกรณ์การสอน

หมวด ๒ ว่าด้วยการปรับปรุงครูและความประพฤตินักเรียน

หมวด ๓ ว่าด้วยการจัดบริเวณโรงเรียน ห้องเรียนและการสุขาภิบาล
โรงเรียน

หมวด ๔ ว่าด้วยการจัดห้องสมุดโรงเรียน การจัดห้องอุปกรณ์พิพิธภัณฑ์
การปฏิบัติหน้าที่ครูเวร, การอบรมนักเรียนหน้าเสาธง

๕. การสำรวจเด็ก เนื่องจากจังหวัดนครพนมเป็นจังหวัดที่มีการทดลองเกี่ยวกับการ
สำรวจและเกณฑ์เด็กเข้าเรียนตามพระราชบัญญัติประถมศึกษา จึงได้ให้ครูเป็นเจ้าหน้าที่ออก
สำรวจเด็กที่เกิดขึ้นตั้งแต่ พ.ศ. ๒๕๐๐ ถอยหลังจนถึง พ.ศ. ๒๕๔๕ เพื่อทราบสถิติจำนวนที่แน่
นอนกว่าทะเบียนราษฎร ทำให้การเกณฑ์เด็กเข้าเรียนได้ผลดียิ่งขึ้น

๖. จัดทำหนังสือ “อนุสรณ์การทดลองบริหารการศึกษาตำบลบางกร่าง พ.ศ.
๒๕๐๓” ขึ้นเผยแพร่กิจการเกี่ยวกับการทดลองบริหารการศึกษาส่วนท้องถิ่นโดยประชาชน แล้ว
แจกจ่ายไปยังอำเภอ จังหวัดต่าง ๆ ทวีราชอาณาจักร.

๓. โรงเรียนมัธยมศึกษามัธยมศึกษาเกาะประชาบาลในสังกัดอำเภอปากเกร็ด

รายการประเภทเงินงบประมาณและเงินบำรุงการศึกษาของโรงเรียนต่าง ๆ ในอำเภอปากเกร็ด ที่ได้รับมาพักค้างการก่อสร้าง
บูรณะซ่อมแซมปรับปรุงอาคารสถานที่และบริเวณโรงเรียน ประจำปี ๒๕๐๓

ประเภทเงิน	รายการจัดทำ	จำนวนเงิน	รวมเงิน
อุดหนุนการศึกษาพิเศษ	๑. ซ่อมเครื่องปรนการซ่อมสำหรับ ร.ร. อัครปรมัย ๗	๓,๒๐๐	-
	๒. ซอสังของทำเป็นสำหรับ ร.ร. อัครปรมัย ๗	๓,๒๐๐	-
	๓. ซออุปกรณ์การซ่อมสำหรับ ร.ร. อัครปรมัย ๗	๕,๐๐๐	-
	๔. ซออุปกรณ์การซ่อมสำหรับ ร.ร. อัครปรมัย ๗	๖,๓๐๐	-
	๕. ซออุปกรณ์การซ่อมสำหรับ ร.ร. ธนประพาส ๗	๕,๓๐๐	-
	๖. ซออุปกรณ์การซ่อมสำหรับ ร.ร. อัครปรมัย ๗	๒,๕๐๐	-
	๗. จัดสร้างโรงล้างงานสำหรับทำสิ่งพิมพ์เครื่องเขียน	๘,๕๐๐	-
	๘. ร.ร. อัครปรมัย ๗	-	-
	๙. จัดสร้างโรงล้างงานสำหรับบริการช่างพิมพ์เครื่องเขียน	๓๐,๐๐๐	๓๘,๒๐๐
	๑๐. ศึกษาศูนย์ (เพิ่มเติม)	-	-
ค่าใช้จ่ายเพื่อการประณมศึกษา	๑. วัสดุอุปกรณ์และวิทยุโรงเรียนอัครปรมัย ๗	๓,๐๐๐	-
	๒. วัสดุอุปกรณ์และวิทยุโรงเรียนอัครปรมัย ๗	๖๕,๕๐๘	-
	๓. วัสดุอุปกรณ์และวิทยุโรงเรียนอัครปรมัย ๗	๕,๐๐๐	-
	๔. วัสดุอุปกรณ์และวิทยุโรงเรียนอัครปรมัย ๗	๓๐,๓๐๐	-
	๕. วัสดุอุปกรณ์และวิทยุโรงเรียนอัครปรมัย ๗	๒,๘๐๐	-
บำรุงการศึกษาระชาบาล	๑. วัสดุอุปกรณ์และวิทยุโรงเรียนอัครปรมัย ๗	๕,๐๐๐	-
	๒. วัสดุอุปกรณ์และวิทยุโรงเรียนอัครปรมัย ๗	๕,๐๐๐	-
	๓. วัสดุอุปกรณ์และวิทยุโรงเรียนอัครปรมัย ๗	๓๐,๓๐๐	-
	๔. วัสดุอุปกรณ์และวิทยุโรงเรียนอัครปรมัย ๗	๒,๘๐๐	-
	๕. วัสดุอุปกรณ์และวิทยุโรงเรียนอัครปรมัย ๗	๕,๕๐๐	-
สมทบทุนสร้างร.ร. ประชาบาล	๑. วัสดุอุปกรณ์และวิทยุโรงเรียนอัครปรมัย ๗	๓,๐๐๐	-
	๒. วัสดุอุปกรณ์และวิทยุโรงเรียนอัครปรมัย ๗	๓,๐๐๐	-
	๓. วัสดุอุปกรณ์และวิทยุโรงเรียนอัครปรมัย ๗	๓,๐๐๐	-
	๔. วัสดุอุปกรณ์และวิทยุโรงเรียนอัครปรมัย ๗	๓,๐๐๐	-
	๕. วัสดุอุปกรณ์และวิทยุโรงเรียนอัครปรมัย ๗	๓,๐๐๐	-
	ปรับปรุงพื้นที่เพื่อสร้าง ร.ร. อัครป. (อ.วิทยุ)	๕๒๖	๕๒๖
		-	๓๒๘,๐๗๒
	รวมเงิน	-	๒๕,๘๐๘

รายนามผู้บริจาคเครื่องอุปกรณ์การศึกษาให้แก่โรงเรียนต่าง ๆ
ในท้องที่อำเภอปากเกร็ด ประจำปี พ.ศ. ๒๕๐๑

๓. พ่อคำประชาชน คหบดี คณะครู โรงเรียนวัดท่าเกวียน (ศึกษาประชาสรรค์)
ร่วมสร้างศาลาทานาถหน้าโรงเรียนคิดเป็นเงินรวมทั้งสิ้น ๕,๒๕๒.๖๒ บาท
๒. นายจุด คตชัยเขยม มอบพระบรมฉายาลักษณ์สมเด็จพระเจ้าอยู่หัวรัชกาลปัจจุบัน
๒ ภาพ คิดเป็นเงิน ๓๐ บาท ให้แก่โรงเรียนวัดท่าเกวียน (ศึกษาประชาสรรค์)
๓. นายทองดี เกิดน้อย มอบหนังสือเบ็ดเตล็ดรวมราคาประมาณ ๓๒๘ บาท ให้แก่
โรงเรียนวัดท่าเกวียน (ศึกษาประชาสรรค์)
๔. นายชัชวาล บุตรจันทร์ สร้างธงนำปฐมนิเทศ ๕ ธง ราคา ๒๐๐ บาท ให้แก่โรงเรียน
วัดท่าเกวียน (ศึกษาประชาสรรค์)
๕. กระทรวงอุตสาหกรรมทอดกฐินพระราชทานทอดกฐินพระบรมมหาราชวัง มอบเงินบำรุงโรงเรียน
วัดกฐินพระบรมมหาราชวัง (แผนกวิชาช่างเทคนิค) เป็นเงิน ๓,๐๐๐ บาท
๖. นายพนธ์ เจริญสุดใจ บริจาคโถงดินเคลือบราชบุรีขนาดใหญ่จำนวน ๓๐ บิ๊บ จำนวน
๒ ใบ พร้อมท่งฝา คิดเป็นเงิน ๓๖๖ บาท ให้แก่โรงเรียนวัดบ่อ (นันทวิทยา)
๗. ม.จ.หญิงนวลสวัสดิ์ จระประวดี มอบตุ๊กตาแกะสลักต่าง ๆ คิดเป็นเงิน ๑๖๐ บาท
จำนวน ๓ คู่ ให้แก่โรงเรียนวัดท่าหนกเหนือ
๘. พล.ต. อภัย พงษ์อนนต์ รองแม่ทัพภาค ๓ มอบตุ๊กตาแกะสลักไม้ดีกจำนวน ๒ คู่
ราคา ๕๐๐ บาท ให้แก่โรงเรียนวัดท่าหนกเหนือ
๘. น.ต. พยพจน์ มณรัตน์ สร้างโต๊ะและม้านั่งจำนวน ๓๐ ชุด ราคา ๓,๒๐๐ บาท
มอบให้แก่โรงเรียนวัดท่าหนกเหนือ

๓๐. นายโคกสุวรรณ ทวีโกศา ได้สร้างถ้ำมขั่ม ๓ ห้อง ๓ ห้อง ราคาประมาณ ๒,๐๖๕.๕๐ บาท ให้แก่โรงเรียนวัดบางพุดใน (นนทวิทยา)
๓๑. นายโคกสุวรรณ ทวีโกศา สร้างอ่างใส่น้ำตั้งแทนที่เรียนจำนวน ๒ อย่าง กับสร้างถนนคอนกรีตจากตึกวิชาการเรียนไปล้อมคอกเป็นเงิน ๑,๓๓๕ บาท ให้แก่โรงเรียนวัดบางพุดใน (นนทวิทยา)
๓๒. พระครูมหาคัจฉาวัตร ผู้อุปการะโรงเรียนวัดบางพุดใน สร้างฝากนุชค้ำในระหว่างห้องเรียนกับห้องพักครูรวม ๒ นุช รวมค่าไม้และแรงงานเป็นเงิน ๒๒๓.๕๐ บาท

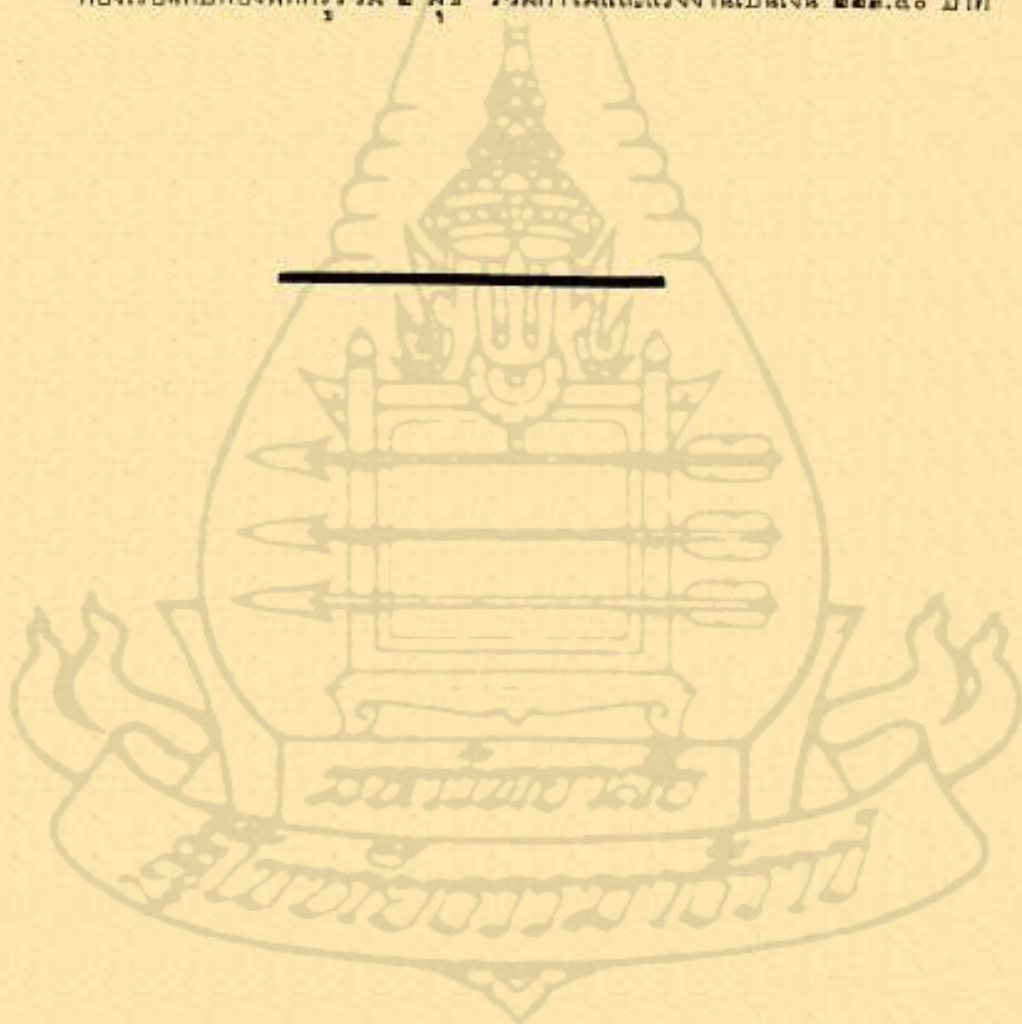

ผลงานการทดลองของการศึกษากำหนดบริหารการศึกษา ของหน่วยกำกับ
ปากเกร็ด ซึ่งใช้ โรงเรียนวัดบ่อ (นันทวิทยา) เป็นโรงเรียนทดลอง

๑. การเงิน

- | | |
|--------------------------------------|-----------------|
| (๑) ได้รับเงินงบประมาณตามเกณฑ์ A / ๒ | เงิน ๖๕,๕๐๘ บาท |
| (๒) เงินอุดหนุนกรรมการจัดทำ | |
| ก. เงินสด | ๕๗๖.๒๕ บาท |
| ข. เงินทุนผู้แสดงความจำนงบริจาค | ๓๓,๒๐๐ บาท |

๒. ผลงานที่ได้จัดทำไปแล้ว

- (๑) คณะกรรมการได้ติดต่อขอทัศนจากท่านเจ้าอาวาสวัดบ่อ สำหรับปลูกสร้าง
อาคารเรียน และอาคารอื่น ๆ ท่านเจ้าอาวาสอนุญาตให้ประมาณ ๒ ไร่เศษ
- (๒) จัดซื้อวัสดุสำหรับสร้างซ่อมแซมอาคารเรียน โรงเรียนวัดบ่อ (นันทวิทยา)
รวมทั้งสิ้นเป็นเงิน ๖๕,๕๐๘ บาท
- (๓) ทำการตัดต้นไม้ รุกค้อ ถมที่ที่เจ้าอาวาสอนุญาตให้ สิ้นเงินค่าจ้างคนงาน
๕๖๗.๒๕ บาท

ผลงานโครงการปรับปรุงโรงเรียนสามัญศึกษาส่วนภูมิภาค
ซึ่งใช้ โรงเรียนวัดปรเมย์กาวาส (แสนสวัสดิ์วิทยาการ)
เป็นโรงเรียนในโครงการปรับปรุง

- (๑) สิ่งปรับปรุงไปแล้ว คือ
 ก. อาคารสถานที่ ข. บริเวณโรงเรียน ค. สนามของโรงเรียน ง. ปลูก
 ไม้ดอกไม้ประดับบริเวณโรงเรียน
- (๒) สภาพทั่วไปของตัวอาคารเรียน ซ่อมแซมส่วนที่ชำรุดของอาคารเรียน ๒ หลัง
 ตัดแปลงใต้ถุนอาคารเรียนมัธยมสามัญศึกษาเป็นห้องอาหารชั่วคราว สร้าง
 สร้างโรงงานบน ๓ หลัง บ้านพักครู ๒ หลัง ราคาทั้งสิ้น ๕,๐๐๐ บาท

- (๓) ส่นามและบริเวณของโรงเรียน ถมส่นามค่านหลังอาคารเรียนมัธยมสามัญศึกษา ๒๕๐ ตร. เมตร ทำส่นามกพาด้านหน้าอาคารเรียน ปูถุกไม้คอก ไม้ประดับ ซ่อมแซมโรงโรงเรียน
- (๔) ส่นภาพทอไปของห้องเรียน จัดห้องเรียนแบบ Grouping ส่นร่างกระตามส่นร้อยไปใน Chalk Board ราชของแผนภูมิ Chart Rack ส่นจัดมุดสำหรับห้องเรียนชั้นมัธยมสามัญ
- (๕) ส่นสภาพของนักเรียน จัดควบคุมความสะอาดของร่างกายนักเรียน, ควบคุมการรับประทานอาหารของนักเรียน, จัดทานาสะอาดใหนักเรียนคณ, จัดห้องพยาบาลชั่วคราว และ เรียงชานามยยาเภสตรงจัดสภาพนักเรียน
- (๖) การจัดอาหารกลางวันแก่นนักเรียน จัดห้องอาหารชั่วคราวสำหรับนักเรียน, จัดโต๊ะม่านงสำหรับห้องอาหาร, จัดอาหารขายกโรงเรียน, จัดหาภาคอาหารเครื่องนอเครื่องใช้ในถารครัว และจัดให้ น.ร. หนึ่งผกหัดทำอาหาร
- (๗) การจัดและการเก็บนาคมนาไซแก่นนักเรียน จัดหาแทงคเก็บนาคมนาใจไซคตอศบ, มแทงคอย ๓๐ ใบยงไม้เพียงพอ
- (๘) ความส่นพนระหว่างโรงเรียนกับผูปกครอง ได้ส่งหนังสือชชวนผูปกครองนักเรียน เกี่ยวกบการปกครอง ควบคุมการไปมาของเด็ก และความส่นพนระหว่างบ้านกับโรงเรียน.



กิจกรรมพิเศษ

ประจำปี ๒๕๐๑

๑. ได้จัดพาเด็กไปทัศนศึกษาที่ จังหวัดพระนครศรีอยุธยา เพื่อชมโบราณสถานต่าง ๆ เป็นการเพิ่มพูนความรู้แก่เด็ก มีนักเรียนโรงเรียนวัดบ่อ (นนทวิทยา), โรงเรียนวัดท่าเกวียน (ศึกษาประชาสรรค์), โรงเรียนวัดบางพูดใน (นนทวิทยา) และโรงเรียนคลองเกลือ รวม ๗๐๐ คน
๒. จัดงานชุมนุมครูและผู้ปกครองนักเรียน ขึ้นที่โรงเรียนวัดบ่อ (นนทวิทยา) เพื่อเป็นการพบปะกันระหว่างครูกับผู้ปกครอง และในการนี้ทางโรงเรียนได้รับเงินบริจาคสมทบทุนปลูกสร้างโรงเรียน เป็นเงิน ๖,๒๐๘ บาท



๔. โรงเรียนมัธยมสามัญศึกษาและประชาบาล ในสังกัดอำเภอบางกรวย

๑. การก่อสร้าง บูรณะซ่อมแซมปรับปรุงอาคารสถานที่และบริเวณโรงเรียน

ก. ได้สร้างเพิ่มเติมอาคารเรียนโรงเรียนวัดสิงห์ ตำบลบางคูเวียง โดยจัดทำฝักรันห้องเรียน และเทพนคอนกรีตเห็นอระดับพื้นดิน หนา ๑๕ ซม. ตลอดจนได้ถุณาอาคาร ได้ใช้จ่ายจากเงินงบประมาณการจรรยาบรรณศึกษา เป็นเงิน ๒๖,๕๖๒.๗๕ บาท

ข. ได้ทำการรื้อย้ายอาคารเรียนโรงเรียนวัดสระแก้ว ตำบลมหาสวัสดิ์ ซึ่งเป็นอาคารเรียนชั่วคราว ไปทำการปลูกสร้างใหม่เป็นอาคารถาวรชั้นเดียว ขนาด ๘×๒๐ เมตร หดงคามงตั้งกระถี่ โดยใช้จ่ายจากเงินการจรรยาบรรณศึกษา ๑๒,๐๐๐ บาท กับเงินทกรมชดประทานให้ค่ารื้อย้าย ๕,๕๐๐ บาท และเงินที่ประชาชนผู้มจศรัทธาบริจาคออก ๑,๕๐๐ บาท รวมเป็นเงินค่ารื้อย้ายปลูกสร้างทั้งสิ้น ๒๐,๐๐๐ บาท

ค. ได้ทำการสร้างต่อเติมอาคารเรียนโรงเรียนมัธยมสามัญศึกษา (นาคววิทยา) ตำบลวัดชตอ โดยจัดทำฝ้าเพดานและช่องลมชนทงหมด ได้ใช้จ่ายจากเงินอุดหนุนการศึกษาศึกษาพิเศษ งบประมาณปี ๒๕๐๓ เป็นเงินรวม ๑๕,๐๐๐ บาท

ง. ได้ทำการซ่อมแซมต่อเติมอาคารเรียนโรงเรียนวัดบางไกรโน ตำบลบางขุนทอง โดยจัดซ่อมขมเมศทชาวัด ๒๘ คน และจัดซ่อมแซมต่อเติมบรรโต, ประตูบรรโตและเชิงบรรโต ได้ใช้จ่ายจากเงินค่าใช้ช่อขการประณศึกษา งบประมาณปี ๒๕๐๓ จำนวน ๗,๐๐๐ บาท

จ. โรงเรียนวัดไทยเจริญ ตำบลบางขุนทอง ได้จัดทำฝ้าเกร็ดไปรั้งรอบตัวศาลาวัดพร้อมทงทศตงประตูเข้าออก เพื่อให้ใช้เป็นสถานที่เอนเรียนได้เหมาะสมยิ่งขึ้น โดยใช้จ่ายจากเงินกผู้ปกครองนกรเรียนและประชาชนผู้มจศรัทธา บริจาครวม ๓,๑๕๓.๕๐ บาท

ฉ. โรงเรียนวัดใหม่ผดงเขต ตำบลศาลาดอง ได้จัดสร้างส้วมสำหรับโรงเรียนเป็นส้วมไม้จรั้งขนาด กว้าง ๒.๕๐ เมตร ยาว ๖.๐๐ เมตร แบ่งเป็น ๕ ห้อง โดยใช้จ่ายจากเงินผู้ปกครองนกรเรียนและประชาชนผู้มจศรัทธาบริจาค รวม ๓,๕๒๐ บาท

๒. การจัดทำเครื่องอุปโภคการศึกษา ข้าพเจ้าได้สนับสนุนให้โรงเรียนต่าง ๆ เอาใจใส่จัดหาพัสดุครุภัณฑ์และเครื่องอุปโภคการศึกษาต่าง ๆ ตามปกติจนปรากฏผลดีขงชนแดง ปรากฏว่าทางราชการและประชาชนผู้บริจาคศรัทธาได้ให้ความช่วยเหลือพร้อมมอบเป็นอนันต์ มีรายการที่สมควรยกย่องคือ

ก. โรงเรียนวัดบางอ้อยช้าง ตำบลบางสีทอง ได้จัดซื้อเครื่องขยายเสียงขนาด ๘ หลอด พร้อมด้วยเครื่องอุปโภคอื่น รวม ๓ ชุด ใ้เป็นสมบัติของโรงเรียน โดยใช้จ่ายจากเงินทัศนศร และผู้ปกครองนักเรียนร่วมใจบริจาค เป็นเงิน ๓,๘๑๐ บาท

ข. โรงเรียนวัดส้มเกลี้ยง ตำบลบางคูเวียง ได้จัดซื้อแท่งคี่ไส้น้ำ ขนาด ๕๐๐ แกลดตอน ๓ แท่งคี่ และตู้ใส่เอกสารขนาดกลาง ๓ ตู้ โดยใช้จ่ายจากเงินซึ่งนางโก่มิ นิยมแดง ราษฎรตำบลบางคูเวียง และผู้ศรัทธาอีก ๒ ราย ร่วมบริจาคเป็นเงินรวม ๓,๐๒๕ บาท

ค. โรงเรียนวัดบางขนุน ตำบลบางขนุน ได้จัดซื้อแท่งคี่ไส้น้ำขนาด ๕๐๐ แกลดตอน ๓ แท่งคี่ โดยใช้จ่ายจากเงินซึ่งนายยวด ต่ายเท็ค ผู้ปกครองนักเรียน ศรัทธาบริจาคเป็นเงิน ๘๐๐ บาท

ง. นายภักดี พุดชา ผู้ปกครองนักเรียน ได้จัดสร้างคู่มือสำหรับใช้เครื่องอุปโภคการศึกษา ขนาดกว้าง ๘๕ เมตร สูง ๓.๕๕ เมตร ซึ่งคิดเป็นราคา ๕๐๐ บาท มอบให้เป็นสมบัติของโรงเรียนวัดคำโรง ตำบลบางกรวย

จ. โรงเรียนมัธยมสามัญศึกษาวัดชดอ ได้จัดซื้อเครื่องอุปโภคการศึกษาและวัสดุสำนักงานต่าง ๆ สำหรับใช้ภายในโรงเรียน คิดเป็นเงิน รวม ๕,๖๐๐ บาท โดยใช้จ่ายจากเงินอุดหนุนการศึกษาพิเศษส่วนกลาง ๒,๖๐๐ บาท และเงินส่วนจังหวัด ๓,๐๐๐ บาท

ฉ. โรงเรียนวัดชดอ ตำบลวัดชดอและโรงเรียนวัดส้ม ตำบลบางกรวย ซึ่งเป็นโรงเรียนที่ติดต่อสอนทางวิทยุกระจายเสียง ได้จัดซื้อเครื่องอุปโภคการศึกษาต่าง ๆ เกี่ยวกับการศึกษาทางวิทยุกระจายเสียง เป็นจำนวนเงินแห่งละ ๓,๐๐๐ บาท โดยใช้จ่ายจากเงินค่าใช้สอยการประถมศึกษา

๕. โรงเรียนมัธยมสามัญศึกษาและประชาบาล ในสังกัดอำเภอบางใหญ่

๑. การก่อสร้างบูรณะซ่อมแซม ปรับปรุงอาคารสถานที่และบริเวณโรงเรียน

(๑) ทำการปลูกสร้างอาคารเรียน โรงเรียนวัดท่ามะขามเชิงธรรม ค่าจากที่ได้ดำเนินการไว้ตั้งแต่ ปี ๒๕๐๐ ใช้เงินงบประมาณการจร การประถมศึกษา จำนวน ๗๕,๐๐๐ บาท สมทบกับเงินของทางวัดซึ่งได้จากท่านผู้ว่าราชการจังหวัด เป็นประธานนำผ้าพระกฐินไปทอด ๕๗,๓๓๐ บาท ได้จากผู้บริจาคศรัทธาบริจาคและทางวัดจัดหาเองอีก ๓๗,๖๓๖.๓๐ บาท รวมเป็นเงินของทางวัดทั้งสิ้น ๙๔,๙๖๖.๓๐ บาท ขณะการปลูกสร้างยังไม่แล้วเสร็จบริบูรณ์ จะต้องทำการปลูกสร้างเพิ่มเติมอีก ในปี ๒๕๐๒ และต้องใช้อีกประมาณ ๕๐,๐๐๐ บาทเศษ

(๒) ปรับปรุงอาคารเรียน โรงเรียนวัดคันเชือก (ถาวรวิทย์อุปถัมภ์) โดยได้สร้างฝาชนต่างของอาคารเรียน ต้นเงิน ๒,๐๓๐ บาท เงินจำนวนนี้ได้มาจากครูใหญ่และคณะครูโรงเรียนวัดคันเชือก ๗ จุด ให้มีการแสดงพระธรรมเทศนาชวนทวงคืน มลัศรัทธาบริจาคเพื่อให้เป็นค่าใช้จ่ายในการปรับปรุงอาคารเรียนหลายราย อาทิเช่น คณะกรรมการโรงเรียนวัดคันเชือก: บริจาค ๗๐๐ บาท นายทอง นิมมะสินธุ์ (อดีต ส.ส. นนทบุรี) ๕๐๐ บาท นายเทยมจิต กตติเด็ก ครูใหญ่โรงเรียนบ้านดอนตะตุมพุก ๓๐๐ บาท นายสนิท นนทเจริญ ๓๐๐ บาท ครูใหญ่โรงเรียนตลาดบางคุดดี ๓๐๐ บาท นายแสง แสงบ้าน ครูใหญ่โรงเรียนวัดบางสะแก ๓๐๐ บาท นายเฉียบ โพธิทอง ๓๐๐ บาท นอกจากนั้นเบรยายย่อย รวมเงินทนมผู้บริจาคทั้งสิ้น ๒,๐๓๐ บาท

(๓) ปรับปรุงบริเวณ โรงเรียนบ้านดอนตะตุมพุก (เจริญจิตวิทยา) ด้วยการถมดินพูนสนามหน้าโรงเรียน เนื้อที่ ๕๐๐ ตารางเมตร สูง ๕.๐ เซนติเมตร โดยคณะครูและภารโรง กลุ่มบ้านใหม่เป็นผู้บริจาค รวมเป็นเงินทั้งสิ้น ๓,๕๐๐ บาท

(๔) ปรับปรุงบริเวณ โรงเรียนวัดพระเงิน (อิสราวิทย์อุปถัมภ์) ด้วยการสร้างถนนคอนกรีตเสริมเหล็กใหม่บริเวณโรงเรียน ขนาดกว้าง ๓.๒๕ เมตร ยาว ๒๗.๕๐ เมตร สูง ๕.๐ เซนติเมตร โดยนายสม ผูกพันธญาดี และนางสมบุญ ผูกพันธญาดี ผู้อุปการะโรงเรียนเป็นผู้ก่อสร้างมอบให้เป็นสมบัติของโรงเรียน รวมเป็นเงิน ๒,๐๐๐ บาท สมควรอนุโมทนาขอยิ่งเกียรติคุณให้

(๕) ปรับปรุงบริเวณโรงเรียนวัดท่าบ้นเทิงธรรม ด้วยการสร้างสะพานค้ำจากสะพานหน้าโรงเรียนไปจรดหน้าโรงเรียน โดยคณะกรรมการโรงเรียนนรจนกัณฑ์บริจาคและจัดสร้างเอง รวมเป็นเงิน ๕๕๐ บาท

๒. การจัดหาเครื่องอุปโภคการศึกษา

(๑) โรงเรียนวัดบางสะแก ท่านเจ้าอาวาส ผู้ปกครองโรงเรียน ครูใหญ่และคณะกรรมการ ร่วมกับคณะกรรมการวัด ได้จัดให้มีการแต่งตั้งพระธรรมเทศนา เพื่อจัดหาเงินบำรุงการศึกษาให้แก่โรงเรียน ได้เงินรวมทั้งสิ้น ๕,๖๗๓ บาท และได้จากส่วนลดในการซื้อหนังสือเรียน และเงินส่วนตัวของคณะครูและผู้บริจาคอีกคณะหนึ่ง เป็นเงิน ๑,๖๔๕ บาท รวมเป็นเงินที่จัดหาได้ทั้งสิ้น ๗,๓๑๘ บาท หักเป็นค่าใช้จ่ายต่าง ๆ ๕๘๘ บาท คงเหลือเงิน ๖,๗๓๐ บาท โรงเรียนได้จัดซื้อและสร้างเครื่องอุปโภคการศึกษา ดังต่อไปนี้

(๑) โต๊ะครทำด้วยไม้สัก	๕ ชุด	เป็นเงิน	๘๐๐ บาท
(๒) โต๊ะและมานั่งนักเรียน	๓๕ ชุด	,,	๓,๒๕๐ บาท
(๓) โต๊ะรับแขกทำด้วยไม้สัก	๑ ชุด	,,	๘๐๐ บาท
(๔) ตู้เก็บเอกสาร	๓ ตู้	,,	๕๐๐ บาท
(๕) กระจกทองเหลือง	๓ ใบ	,,	๕๕ บาท
(๖) กรอบตารางสอน	๕ กรอบ	,,	๕๐ บาท
(๗) ยาคำราหุดวง	๓ ชุด	,,	๒๘ บาท
(๘) เสาธงชาติเหล็ก โปร่ง ยาว ๑๖ เมตร		,,	๒๕๕ บาท
(๙) สร้างแท่นเสาธงชาติด้วยคอนกรีต		,,	๓,๐๐๐ บาท
รวมทั้งสิ้นเป็นเงิน			๖,๗๒๘ บาท

(๒) โรงเรียนวัดพุทธเงิน - คณะครูและลูกศิษย์โรงเรียนนี้ ได้ตั้งเงินส่วนของตัวเองมาพัฒนาชุมชนใช้ถ่านไฟฉาย ๓ เรือน ราคา ๕๕๓ บาท และตู้เก็บเอกสาร ๓ ตู้ ราคา ๓๐๐ บาท รวมเป็นเงิน ๘๕๓ บาท ตั้งของดังกล่าวแล้ว คณะครูและลูกศิษย์ได้มอบให้แก่นักเรียนของโรงเรียน

(๓) โรงเรียนวัดคันเขือก (ถาวรวิทย์อุปถุภค) คณะครูภาร โรงเรียนนรจนกัณฑ์

เพื่อค่าหมุดตำบับานใหม่และตาดาบางคุดคุด ได้บริจาคทรัพย์รวมทงต้นเป็นเงิน ๘๕๐ บาท จัก
ซื้อเครื่องกีฬา ยารักษาโรคและค่นนำ มอบให้เป็นสมบัติของโรงเรียน

(๔) โรงเรียนวัดดอนทร—ท่านพระครุพนนคจารย์โสภณ ผู้อุปการะโรงเรียน ได้กรุณา
ให้ไม้สักสำหรับจัดทำทกบเขกจารย์ ๓ คู่ และโต๊ะครู ๓ โต๊ะ โดยนายสมจิต ชนค ทรโรงเรียน
นทบนายชวย พุ่มเด็ก ผู้ปกครองนักเรียน จักทำให้โดยไมคคค่าแรงงาน ซึ่งในการจักทาน คร
ใหญ่ โรงเรียนนได้ส่งเงินส่วนทวให้เป็นค่าเครื่องอุปกรณค่าง ๆ ๔๐ บาท คณะครูคนละ ๒๐
บาท จักทำเสร็จแล้วมอบให้เป็นสมบัติของโรงเรียน

(๕) โรงเรียนวัดปรากฏคหวง—ท่านเจ้าอาวาส ผู้อุปการะโรงเรียน ได้บริจาค
ทรัพย์ จำนวน ๓๐๐ บาท ให้เป็นค่าบำรุงการคศึกษาโรงเรียน ซึ่งครูใหญ่ได้รับไว้เพคจักการ
ให้เป็นไปตามความประสงค์ของท่านผู้อุปการะคคไปแล้ว

(๖) คณะครู กลุ่มเส้าขงหิน ซึ่งประกอบด้วยโรงเรียนวัดดอนทร โรงเรียนวัดเส้า
ขงหิน โรงเรียนวัดบางสะแก และโรงเรียนวัดศรัทธาฐวร ได้จักใหม่การทอคคณาปาถวัดดอนทร
โดยการบอกบุญและแจกซองเชิญชวนผู้ปกครองนักเรียนและบรรดาคณคคศรัทธาทงทหลาย ได้เงิน
รวมทงต้น ๕๗๒.๒๕ บาท ประธานกลุ่มได้เก็บรักษาคเงินคคกถาวจนไว้ เพคจักซื้อเครื่องอุปกรณ
การคศึกษาให้แก่โรงเรียนในกลุ่มคคไป



ในปี พ.ศ. ๒๕๐๑ นี้ กระทรวงศึกษาธิการได้อนุมัติให้อำเภอบางใหญ่ เปิดโรงเรียนประชาบาลขึ้นใหม่อีก ๑ โรงเรียน เป็นโรงเรียนแห่งที่ ๑๗ ของอำเภอนี้ มีชื่อว่า “โรงเรียนสามแยกบางคลีต (จันเพชรวิทยาคาร)” ตั้งอยู่ในท้องที่ตำบลบ้านใหม่ ในเนื้อที่ดิน ๔ ไร่ ๒ งาน ซึ่งนายผ่อง จันเพชร ผู้ใหญ่บ้านหมู่ที่ ๑๑ ตำบลบ้านใหม่ อำเภอบางใหญ่ เป็นผู้อุทิศที่ดินให้ ทั้งยังได้ให้โรงเรียนชาวชนมขนาดกว้างพอสมควร ใช้เป็นสถานที่เล่าเรียนไปพลางก่อน เนื่องจากโรงเรียนแห่งนี้ยังไม่มีอาคารเรียน ขณะนั้น มีครูทำการสอน ๒ คน คือ นายชูป จิตรรังษี วุฒิ พ.ป. รักษาการในตำแหน่งครูใหญ่ และนายม้วน พ่วงแพ วุฒิ ม. ๓ เป็นครูน้อย มีจำนวนนักเรียนในขณะที่เปิดทำการสอนครั้งแรก ๕๐ คน ขณะนั้นนักเรียน ๑๐๒ คน

โรงเรียนนี้ ทำพิธีเปิดเมื่อวันที่ ๔ มิถุนายน ๒๕๐๑

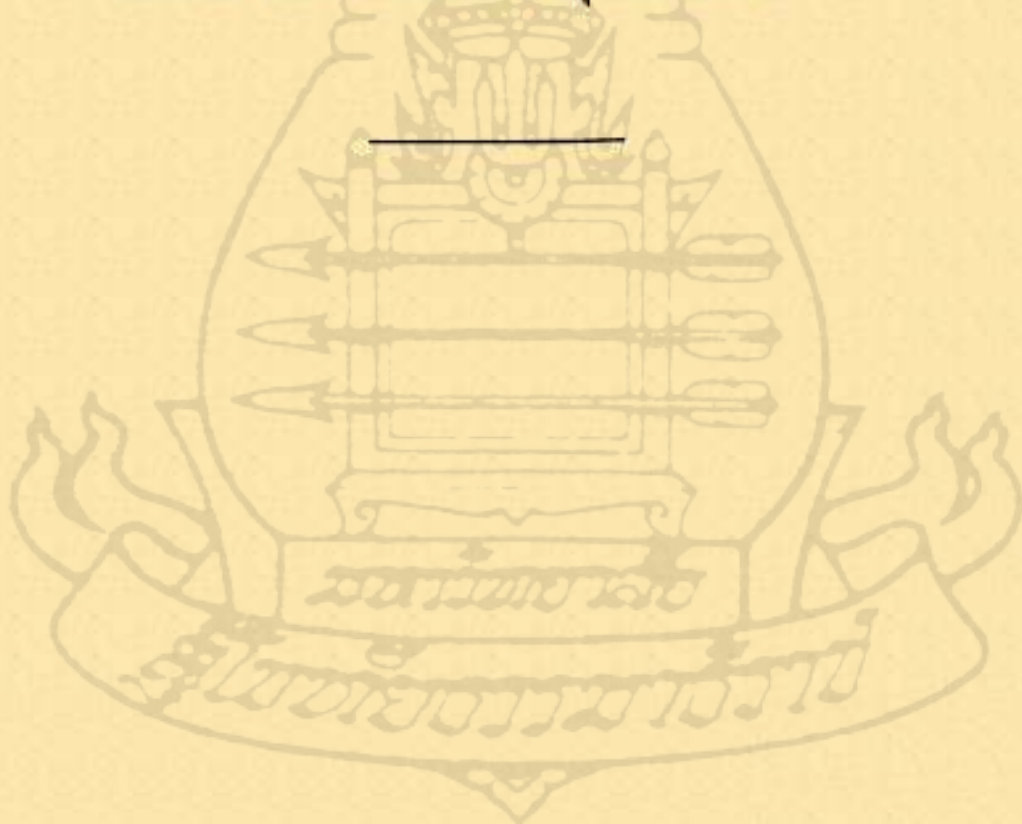

๖, โรงเรียนมัธยมสามัญศึกษาและประชาบาล ในสังกัดอำเภอบางบัวทอง

๑. การก่อสร้าง ฯ ล ฯ มีดังนี้-

(๑) สร้างโรงเรียนวัดคำโพ (ถ้อยประชารังสรรค์) เงินค่าใช้จ่าย	๓๘,๐๐๐.๐๐ บาท
(๒) บอร์ดปลูกสร้าง ซ่อมแซมโรงเรียนวัดตะหาร	๒๐๐,๐๐๐.๐๐ บาท
(๓) บอร์ดซ่อมแซมอาคารชั้นต่าง โรงเรียนมัธยมสามัญวัดตะหาร	๒๕,๐๐๐.๐๐ บาท
(๔) ซ่อมแซมโรงเรียนเต็มรัศศึกษา	๒๐,๐๐๐.๐๐ บาท
(๕) ค่าซื้อและสร้างสวน โรงเรียนวัดตะหาร	๓๓,๐๐๐.๐๐ บาท
(๖) ค่าซื้อและปลูกสร้าง โรงเรียนสุทเระาเขียว	๓๐,๐๐๐.๐๐ บาท
(๗) ประชาชนชาวสุทเระาเขียวบริจาคสมทบทุนในการปลูกสร้าง โรงเรียน สุทเระาเขียว	๓,๘๕๖.๓๐ บาท
(๘) ค่าปลูกสร้าง โรงเรียนวัดบางรักใหญ่ (สายอักษรศรี)	๓๐,๐๐๐.๐๐ บาท
(๘) ค่าปลูกสร้าง โรงเรียนวัดบางไผ่ เงินการจร	๓๐,๐๐๐.๐๐ บาท

๒. การจัดหาเครื่องอุปกรณการศึกษา ฯ ล ฯ มีดังนี้

(๑) สร้างโต๊ะและม้านั่งนักเรียน โรงเรียนวัดศรีเขตนันทาราม	๕,๐๐๐.๐๐ บาท
(๒) อุปกรณการสนนวิทย โรงเรียน ๕ โรง	๕,๐๐๐.๐๐ บาท
(๓) ค่าสร้าง โต๊ะและม้านั่งนักเรียน โรงเรียนสุทเระาปากคดของถาร	๕,๐๐๐.๐๐ บาท
(๔) ค่าสร้าง โต๊ะและม้านั่งนักเรียน โรงเรียนมัธยมสามัญวัดตะหาร	๓,๐๐๐.๐๐ บาท
(๕) ค่าสร้าง โต๊ะและม้านั่งนักเรียน โรงเรียนวัดลาดปลาตก	๓,๐๐๐.๐๐ บาท
(๖) ซื้ออุปกรณการสนน โรงเรียนมัธยมสามัญวัดตะหาร	๓,๕๐๐.๐๐ บาท
(๗) ซื้อเครื่องอุปกรณการสนน โรงเรียนมัธยมสามัญ	๒,๕๐๐.๐๐ บาท

๓. กิจกรรมพิเศษ

- (๑) งานวันเด็ก
- (๒) งานแต่งคัสปหตถกรรมนักเรียน.

๗. โรงเรียนมัธยมสามัญศึกษาและประชาบาล สังกัดอำเภอไทรน้อย

๑. การก่อสร้างบูรณะซ่อมแซมปรับปรุงอาคารสถานที่

(๑) โรงเรียนวัดไทรน้อย เดิมสร้างแบบ ป. ๓ ของกระทรวงศึกษาธิการ ขนาด ๓ ห้องเรียน ได้ขยายอาคารเพิ่มขึ้น ๓ ห้องเรียน ขนาด ๘×๘ เมตร โดยใช้เงินจำนวน ๓๘,๕๐๐ บาท เงินจำนวนนี้ได้มาจาก

- | | |
|--|-----------|
| ก. เงินงบประมาณการจร | ๕,๐๐๐ บาท |
| ข. เงินของโรงเรียนซึ่งจัดหามาได้จากการขมมนุคัยแก่ระดมได้ | ๗,๐๗๗ บาท |
| ค. เงินทางวัดและผู้ปกครองนักเรียนบริจาคสมทบอีก | ๖,๔๐๓ บาท |

(๒) โรงเรียนวัดสีมอสร สร้างอาคารเรียนแบบ ป. ๓ ของกระทรวงศึกษาธิการ ขนาด ๓ ห้องเรียน กว้าง ๘ เมตร ยาว ๒๗ เมตร โดยใช้เงินจำนวน ๗๐,๐๐๐ บาท เงินจำนวนนี้ได้มาจาก

- | | |
|-------------------------------------|------------|
| ก. เงินทอดกฐินสามัคคีจังหวัดนนทบุรี | ๓๗,๓๓๕ บาท |
| ข. เงินงบประมาณส่วนจังหวัด | ๔๒,๓๘๘ บาท |
| ค. เงินของทางวัดสมทบ | ๑๐,๒๗๗ บาท |

(๓) โรงเรียนไทรน้อย (มัธยมสามัญ) สร้างอาคารเรียนแบบมัธยมวิสามนญ ๒ ชั้น ขนาดกว้าง ๘.๕๐ เมตร ยาว ยาว ๓๘ เมตร ราคาค่าก่อสร้าง ๑๕๐,๐๐๐ บาท เงินจำนวนนี้ได้มาจาก

- | | |
|--|------------|
| ก. เงินงบประมาณการจร | ๘๗,๑๕๐ บาท |
| ข. เงินค่าขายวัสดุอาคารหลังเก่าที่ถูกพายุพัดพังและเงินที่ทางวัดจัดหา | ๖๒,๘๕๐ บาท |

(๔) ซ่อมแซมโรงเรียนวัดปลายคลองซุนครี (ศาลาการเปรียญ) โดยใช้เงินงบประมาณการจร จำนวน ๓๐,๐๐๐ บาท

๒. การจัดหาเครื่องอุปกรณการศึกษา

ก. เครื่องอุปกรณการสอนภาคปฏิบัติของโรงเรียนมัธยมสามัญไทรน้อยเงิน ๔,๐๐๐ บาท โดยใช้เงินงบประมาณบำรุงการศึกษา

ข. อุปกรณการสอนวิทยุโรงเรียนของโรงเรียนวัดไทรน้อย เงิน ๓,๐๐๐ บาท โดยใช้เงินบำรุงการศึกษา.

ง. ผลงานในหน้าที่กรมอาชีวศึกษา

หน่วยงานที่สังกัดกรมอาชีวศึกษามีเพียงหน่วยเดียว คือโรงเรียนช่างไม้นนทบุรี ในปี ๒๕๐๐ โรงเรียนได้ดำเนินการปรับปรุงกิจการดังต่อไปนี้

๑. การก่อสร้างซ่อมแซมบูรณะปรับปรุงอาคารสถานที่และบริเวณของโรงเรียนการช่างนนทบุรี โดยทำรั้วหน้าโรงเรียนยาว ๓๓๗ เมตร และทำบานประตู ๒ ช่อง ส่วนประตูด้านตะวันออก ทำการฝังท่อถมดินเป็นทางดินเข้าออกได้ โดยใช้เงินบำรุงการศึกษาของโรงเรียนเป็นเงิน ๓๖,๕๐๐ บาท และได้ทำการปรับปรุงพื้นที่เป็นบ่อด้านตะวันออกโดยซื้อดินมากมบริเวณเรียบร้อย โดยใช้เงินบำรุงการศึกษาของโรงเรียนเป็นเงิน ๓,๓๐๐ บาท ได้ทำการรดอกคลุมแต่งด้านหน้าโรงเรียนให้สวยงาม และลอกคูด้านหลังของโรงเรียนซึ่งดินเลนเพือให้กรเรียนและครูได้ใช้หน้า กว้าง ๕ เมตร ยาว ๓๓๗ เมตร คลอดหลังโรงเรียน โดยใช้เงินบำรุงการศึกษาของโรงเรียน ๓,๓๕๐ บาท

๒. จัดหาเครื่องอุปโภคบริโภคทางโรงเรียนได้รับวิทยุทดลองการสื่อสารจากแผนกศึกษาธิการจังหวัด ๓ เครื่อง เพื่อสอนภาษาของอังกฤษแก่นักเรียน เพราะโรงเรียนนี้เป็นโรงเรียนซึ่งอยู่ในชายทิศของวิทยุโรงเรียนของกระทรวงศึกษาธิการ และได้จัดซื้อหนังสือเกี่ยวกับการช่าง โดยใช้เงินบำรุงการศึกษาของโรงเรียนเป็นเงิน ๘๓๕ บาท

๓. ทางโรงเรียนการช่างนนทบุรี ได้รับมอบหมายจากกรมอาชีวศึกษา ให้ทำการปลูกสร้างอาคารต่าง ๆ ภายในโรงเรียนช่างกลนนทบุรี เช่นบ้านพักอาจารย์ใหญ่ ๓ หลัง บ้านพักภารโรง ๒ ครอบครัว ๓ หลัง และถ้ำม ๓๒ ทง ๓ หลัง และทำการต่อเติมอาคารเรียนโรงเรียนปากเกร็ด ๓ หลัง โรงเรียนได้รับงานสร้างครุภัณฑ์ต่าง ๆ ของจังหวัด เช่นโต๊ะประชาชนาต ๓ เก้าอี้เหล็ก ๗ ๓ ๗

จ. ผลงานในหน้าที่กรมพลศึกษา

ในปีงบประมาณ ๒๕๕๓ กรมพลศึกษาได้โอนเงินมาให้จังหวัด ดำเนินการจัดการแข่งขันกรีฑานักเรียนเหมือนอย่างปีก่อน ๆ เป็นจำนวนเงิน ๘,๐๐๐ บาท แต่เนื่องจากเหตุการณ์บ้านเมืองเกิดภาวะคับขัน จนกระทั่งได้มีการปฏิวัติในวันที่ ๒๐ ตุลาคม ๒๕๕๓ และหัวหน้าคณะปฏิวัติได้ประกาศภาวะฉุกเฉินทั่วราชอาณาจักร จังหวัดจึงต้องงดการแข่งขันกรีฑานักเรียนประจำปี ส่วนเงินงบประมาณนั้นจังหวัดได้พิจารณาเห็นสมควรจัดซื้อเครื่องอุปกรณ์การกีฬาแจกจ่ายให้อำเภอต่าง ๆ สำหรับไว้ใช้ฝึกซ้อมนักกีฬาของอำเภอ และสำหรับใช้เป็นของส่วนกลางของจังหวัด ดังปรากฏในบัญชีสิ่งของดังต่อไปนี้



บัญชีเครื่องพลศึกษาที่ซื้อมาให้ โรงเรียนประชาบาล

พ.ศ. ๒๕๐๑

เลขที่	รายการ	จำนวน	หน่วยละ	รวมเงิน	หมายเหตุ
๑	ห่วงยาง	๓๕๐ ห่วง	๒ -	๗๐๐ -	
๒	ตาข่าย	๕๗ ผืน	๒๐ -	๓,๓๕๐ -	
๓	เชือกกระโดด	๗๐ เส้น	๓๐ -	๒๑๐๐ -	
๔	ลูกบอล	๗๗ ลูก	๗ -	๕๓๙ -	
๕	นวม	๓ คู่	๕๐ -	๑๕๐ -	
๖	ลูกบั้งปอง	๕๐ โทด	๓๕ -	๑๗๕๐ -	
๗	ไม้คั้งปอง	๕๖ คู่	๒๕๐ -	๑๔๐๐ -	
๘	ฟุตบอล เบอร์ ๕	๓๓ ลูก	๕๐ -	๑,๖๕๐ -	
๙	นกหวีด	๓๗ ตัว	๓๔ -	๑๒๕๘ -	
๑๐	หมากฮอส	๓๔ ชุด	๓๔ -	๑๑๖ -	
๑๑	หมากกรวยไทย	๕ ชุด	๗๐ -	๓๕๐ -	
๑๒	เชมรชัยเชือก ฟุตบอล	๓๗ ผืน	๗ -	๒๖๑ -	
๑๓	หนังสือวิชาสังคมและชนศึกษา	๓๓ เล่ม	๒ -	๖๖ -	
๑๔	หนังสือออกคากาขมบริหาร	๓๓ เล่ม	- ๗๐	๓๐ - ๔๐	
๑๕	ฉิ่ง	๓๔ คู่	๓๕ -	๓,๓๕๐ -	
๑๖	นาฬิกาข้อมือ	๑ เรือน	๓๒๐ -	๓๒๐ -	
๑๗	แหดกรวยใหญ่	๔ ชิ้น	๓๕ -	๑๔๐ -	
๑๘	แหดกรวยกลาง	๔ ชิ้น	๓๒ -	๑๒๘ -	
๑๙	จักรกรวยใหญ่	๒ ชิ้น	๕๕ -	๑๑๐ -	
๒๐	จักรกรวยกลาง	๒ ชิ้น	๔๕ -	๙๐ -	
				๗,๗๗๘	๔๐

เลข ที่	ชนิดหรือชื่อ ตรา	รายละเอียด	จำนวนเงิน		ประเภท และจำนวนเงิน
			บาท	สต.	
๒	บัตรแลกเงิน	๑. ทุนจำนวน ๒ ล้าน ๒. ทุนสำรองเงินฝาก	๑,๕๐๐	-	๑. พ.ศ. ๒๕๒๕ - การออกตั๋วแลกเงิน มูลค่า ๑,๐๐๐ บาท เงินขาดบัญชี ๑,๕๐๐ บาท
๓	บัตรแลกเงิน	๑. ทุนสำรองเงินฝาก	๑,๕๕๐	-	เงินสำรองเงินฝาก และเงินคงคลัง รวม ๑,๕๕๐ บาท
๔	บัตรแลกเงิน	๑. ทุนสำรองเงินฝาก	๕๕,๐๐๐	-	เงินกู้ร่วมกับเงินคงบัญชีรวม รวม ๕๕,๐๐๐ บาท
๕	บัตรแลกเงิน	๑. ว่าง	๑,๐๐๐	-	เงินสำรองเงินฝาก
		๒. ว่าง	๒,๐๐๐	-	"
		๓. ว่าง	๓,๐๐๐	-	"
		๔. ว่าง	๔,๐๐๐	-	"
๖	บัตรแลกเงิน	๑. ว่าง	๑,๐๐๐	-	เงินสำรองเงินฝาก
		๒. ว่าง	๒,๐๐๐	-	"
		๓. ว่าง	๓,๐๐๐	-	"
		๔. ว่าง	๔,๐๐๐	-	"
๗	บัตรแลกเงิน	๑. ว่าง	๑,๐๐๐	-	เงินสำรองเงินฝาก
		๒. ว่าง	๒,๐๐๐	-	"
		๓. ว่าง	๓,๐๐๐	-	"
		๔. ว่าง	๔,๐๐๐	-	"
๘	บัตรแลกเงิน	๑. ว่าง	๑,๐๐๐	-	เงินสำรองเงินฝาก
		๒. ว่าง	๒,๐๐๐	-	"
		๓. ว่าง	๓,๐๐๐	-	"
		๔. ว่าง	๔,๐๐๐	-	"
๙	บัตรแลกเงิน	๑. ว่าง	๑,๐๐๐	-	เงินสำรองเงินฝาก
		๒. ว่าง	๒,๐๐๐	-	"
		๓. ว่าง	๓,๐๐๐	-	"
		๔. ว่าง	๔,๐๐๐	-	"
๑๐	บัตรแลกเงิน	๑. ว่าง	๑,๐๐๐	-	เงินสำรองเงินฝาก
		๒. ว่าง	๒,๐๐๐	-	"
		๓. ว่าง	๓,๐๐๐	-	"
		๔. ว่าง	๔,๐๐๐	-	"
๑๑	บัตรแลกเงิน	๑. ว่าง	๑,๐๐๐	-	เงินสำรองเงินฝาก
		๒. ว่าง	๒,๐๐๐	-	"
		๓. ว่าง	๓,๐๐๐	-	"
		๔. ว่าง	๔,๐๐๐	-	"
๑๒	บัตรแลกเงิน	๑. ว่าง	๑,๐๐๐	-	เงินสำรองเงินฝาก
		๒. ว่าง	๒,๐๐๐	-	"
		๓. ว่าง	๓,๐๐๐	-	"
		๔. ว่าง	๔,๐๐๐	-	"

เลข ที่	ชื่อตัวหรือชื่อย่อ	รายการจัดซื้อ	จำนวนเงิน		ประเภทและจำนวนเงิน
			บาท	สต.	
๓๒	วัดไทรมาหนอง	๓. ตู้วางกุญ	๒,๕๐๐	-	เงินบริจาคธรรมวิเศษจากรวม ๒๖,๕๐๐ บาท
๓๓	วัดไทรมาโต	๓. ตู้วางโรงเรียนพระปริยัติธรรม ๒. ตู้วางกุญ	๒๕,๕๐๐ ๕๕,๐๐๐	-	เงินบริจาคธรรมวิเศษจากรวม ๒๕,๕๐๐ บาท " ๕๕,๐๐๐ บาท
๓๔	วัดอมฤต	๓. ตู้หม้อหุงข้าว	๒,๐๒๐	-	เงินบริจาคธรรมวิเศษจากวัด ๓,๕๐๐ บาท เงินบริจาคธรรมวิเศษจากวัด ๓,๒๐๐ บาท
๓๕	วัดสังคโต	๓. ตู้หม้อหุงข้าว ๒. ตู้ตั้งโต๊ะหมู่ ๒ หลัง ๓. ตู้วางหม้อหุงข้าว	๓,๕๐๘ ๒,๐๐๐ ๕,๐๓๐	-	เงินของวัดจำนวน ๓,๕๐๘.๖๐ บาท นายแพทย์ จันทวิมล บริจาค ๒,๐๐๐ บาท เงินของวัดและของพระภิกษุ ธรรมวิเศษจากวัดรวม ๕,๐๓๐ บาท
๓๖	วัดศาลาตรี	๔. ตู้วางตู้รวมและถนนคอนกรีต ๕. ตู้วางบันไดถนนคอนกรีตหน้าวัด ๖. เหม้อหุงข้าว ๒ ชั้น และรูปปูน หน้าวัด	๓,๕๐๕ ๓,๐๐๐ ๗๕๐	-	เงินของวัดจำนวน ๓,๕๐๕.๕๐ บาท นายแพทย์ จันทวิมล บริจาค ๓,๐๐๐ บาท เงินของวัดและของพระภิกษุ ธรรมวิเศษจากวัดรวม ๗๕๐ บาท
๓๗	วัดเขมา	๗. ตู้หม้อหุงข้าว ๘. ตู้วางหม้อหุงข้าว	๓,๕๐๕ ๓,๕๐๐	-	เงินบริจาคธรรมวิเศษจากวัด ๓,๕๐๕ บาท เงินของวัดและของพระภิกษุ ธรรมวิเศษจากวัดรวม ๓,๕๐๐ บาท
๓๘	วัดเขมา	๗. ตู้หม้อหุงข้าว ๘. ตู้วางกุญ ๒ หลัง ๙. ตู้วางกุญ ๓ หลัง	๒,๕๕๕ ๕,๐๐๐ ๗,๐๐๐	-	เงินบริจาคธรรมวิเศษจากวัด ๒,๕๕๕.๕๐ บาท เงินของวัด ๕,๐๐๐ บาท เงินของวัด ๗,๐๐๐ บาท
๓๙	วัดเขมา	๗. ตู้หม้อหุงข้าว ๘. ตู้วางกุญ ๒ ชั้น ๒ หลัง ๙. ตู้วางข้าวสาร	๓,๐๐๐ ๓๕,๕๐๐ ๓,๐๐๐	-	เงินบริจาคธรรมวิเศษ ๒๕,๕๐๐ บาท เงินบริจาคธรรมวิเศษ ๓,๕๐๐ บาท เงินของวัด ๒,๕๕๐ บาท เงินบริจาคธรรมวิเศษ ๓,๐๐๐ บาท และเงินของพระภิกษุ ธรรมวิเศษ ๓,๕๐๐ บาท
๔๐	วัดโคกกราม	๓. ตู้วางกุญ ๓ หลัง	๕,๕๕๐	-	

เลข ร ที่	ชื่อหอสมุดที่เช่า	รายการที่เช่า	จำนวนเงิน		ประเภทและจำนวนเงิน	
			บาท	สต.		
๒๘	วิทยาลัย	๑. ตำราลงนามและบัญชีโรงเรียนวัด	๒,๒๐๐	-	ตำรา ๒,๒๐๐	
		๒. ตำราลงนามประจำหอสมุดวัดมณี	๑,๒๒๕	-	ตำรา ๑,๒๒๕	
		๓. ตำราลงนามโรงเรียน	๑,๐๐๐	-	ตำรา ๑,๐๐๐	
		๔. ตำราบัญชี ๓ หอ	๑,๒๒๕	-	ตำรา ๑,๒๒๕	
๒๙	หอสมุดโรงเรียน	๑. ตำราสังคายนาฉบับวิบูลย์ ๓ หอ	๕,๐๒๕	-	ตำรา ๕,๐๒๕	
			หนังสือพิมพ์	๒,๐๐๐	-	ตำรา ๒,๐๐๐
			หนังสือพิมพ์	๒,๐๐๐	-	ตำรา ๒,๐๐๐
			หนังสือพิมพ์	๒,๐๐๐	-	ตำรา ๒,๐๐๐
			หนังสือพิมพ์	๒,๐๐๐	-	ตำรา ๒,๐๐๐
			หนังสือพิมพ์	๒,๐๐๐	-	ตำรา ๒,๐๐๐
			หนังสือพิมพ์	๒,๐๐๐	-	ตำรา ๒,๐๐๐
			หนังสือพิมพ์	๒,๐๐๐	-	ตำรา ๒,๐๐๐
			หนังสือพิมพ์	๒,๐๐๐	-	ตำรา ๒,๐๐๐
			หนังสือพิมพ์	๒,๐๐๐	-	ตำรา ๒,๐๐๐
			หนังสือพิมพ์	๒,๐๐๐	-	ตำรา ๒,๐๐๐
			หนังสือพิมพ์	๒,๐๐๐	-	ตำรา ๒,๐๐๐
๓๐	หอสมุดศาลากลาง	สมุดแม่แบบพิมพ์	๕,๐๐๐	-	ตำรา ๕,๐๐๐	
			๕,๐๐๐	-	ตำรา ๕,๐๐๐	
๓๑	หอสมุดวิทยาลัยสงฆ์	สมุดแม่แบบพิมพ์	๕,๐๐๐	-	ตำรา ๕,๐๐๐	
			๕,๐๐๐	-	ตำรา ๕,๐๐๐	

๒. อภิปราย

ประเภทเงิน	รายการ	จำนวนเงิน	รวมเงิน	
การจูงใจ (ค่าบำรุงขวัญ)	ก. สร้างซ่อมมณฑลประมัยภาวดี ข. ส่งมอบทุนสร้างศาลากลางมณฑล ค. บำรุงอุทิศไป อุดมหาราม ง. บำรุงอุทิศไป อุดมพิทักษ์ จ. ส่งมอบทุนสร้างโบสถ์ อุดมภิวัตน์ ฉ. บำรุงอุทิศไป อุดมศาลาธรรม ช. บำรุงอุทิศไป อุดมศาลา ซ. บำรุงอุทิศไป อุดมวิชา ๓. ทุนอุดหนุนการศึกษาประชาชนในภาค อุดมต่าง ๆ ในเขตอำเภอปกครองมณฑล ๔. ทุนอุดหนุนโรงเรียนประถม รวม ๓๒ ทุน	๓๐,๐๐๐ ๒,๐๐๐ ๕,๐๐๐ ๕,๐๐๐ ๕,๐๐๐ ๕,๐๐๐ ๕,๐๐๐ ๕,๐๐๐ ๕,๐๐๐ ๓,๓๕๐	- - - - - - - - ๕๕,๐๐๐	- - - - - - - - ๓,๓๕๐
อุดหนุนการศึกษา ประชาชน	รวมทั้งสิ้น	-	๕๗,๓๕๐	-

๓. อำเภอบางกรวย

อำเภอได้รับโอนเงินค่าใช้จ่ายกรมการศาสนา ประเภทเงินบำรุงพระพุทธศาสนา งบ
ประมาณปี ๒๕๐๓ เพื่อให้วัดต่าง ๆ ในอำเภอได้บูรณะปฏิสังขรณ์อาราม รวม ๘ วัดคือ

๓. บูรณะศาลาการเปรียญวัดโบสถ์บน ตำบลบางคูเวียง เป็นจำนวนเงิน ๓๐,๐๐๐
บาท โดยทางวัดได้นำไปจัดซื้อกระเบื้องเคลือบดินเผา ขนาด ๖" x ๘" จำนวน ๓๕,๘๒๖ แผ่น
จัดมุงหลังคาศาลาการเปรียญซึ่งวัดกำลังดำเนินการปลูกสร้างอยู่

๓. บูรณะศาลาวัดถล่ม ตำบลบางกรวย เป็นจำนวนเงิน ๕,๐๐๐ บาท โดยทางวัดได้
จัดนำไม้ซ้อเสาเหลี่ยม ไม้ประดู่ ขนาด ๓๐" x ๓๐" ยาว ๖ เมตร รวม ๑๐ ต้น สำหรับใช้ในการ
การปลูกสร้างวัดศาลา

๓. บูรณะวัดกัลย ตำบลวัดชลอ เป็นจำนวนเงิน ๕,๐๐๐ บาท ทางวัดได้นำไป
จ่ายในการจัดสร้างถนนคอนกรีตเสริมเหล็ก ภายในบริเวณวัด ยาวประมาณ ๓๐๐ เมตร

๕. บูรณะวัดพิศุดทอง ตำบลวัดชลอ เป็นจำนวนเงิน ๕,๐๐๐ บาท โดยทางวัดได้นำ
ไปใช้จ่ายในการจัดทำชั้นคอนกรีตเสริมเสาไม้สัก รวม ๓ ชั้น

๕. บูรณะวัดไทยเจริญ ตำบลบางขุนทอง โดยทางวัดได้นำไปใช้จ่ายบูรณะซ่อมแซม
สะพานทำนาหน้าวัด เป็นจำนวนเงิน ๕,๐๐๐ บาท

๖. บูรณะวัดส้มเกลี้ยง ตำบลบางคูเวียง เป็นจำนวนเงิน ๕,๐๐๐ บาท โดยทางวัด
ได้นำไปจัดซื้อ ไม้สักขนาด ๘" x ๘" ยาว ๓.๕๐ เมตร สำหรับจัดทำเพดานอุโบสถ รวม
๘๕ แผ่น

๗. บูรณะวัดแพรก ตำบลปลายาง เป็นจำนวนเงิน ๕,๐๐๐ บาท โดยทางวัดได้นำ
ไปใช้จ่าย ในการซ่อมแซมกุฏิซึ่งชำรุดทรุดโทรม

๗. บูรณะวัดศรีประวต ตำบลปลายาง เป็นจำนวนเงิน ๕,๐๐๐ บาท โดยทางวัดได้
นำไปใช้จ่ายในการปลูกสร้างกุฏิซึ่งทำการปลูกสร้างค้างไว้

๗. บูรณะวัดโพธิ์บางโฮ ตำบลวัดชลอ เป็นเงิน ๓,๐๐๐ บาท โดยทางวัดได้นำไปจัด
สร้างอาคารเก็บศพ แบบกอธิลรูปปั้น หลังคาตั้งกระดี่ ขนาดกว้าง ๒.๕๐ เมตร ยาว ๕.๐๐ เมตร

๔. อำเภอบางใหญ่

ในปี พ.ศ. ๒๕๐๓ นี้ กรมการศาสนาได้โอนเงินค่าใช้สอยกรมการศาสนา ประเภท เงินบำรุงพระพุทธศาสนามาจัดทบทเป็นค้ำบูรณปฏิสังขรณ์ ศาลาการเปรียญวัดบางโค เป็น จำนวนเงิน ๕,๐๐๐ บาท

ทางวัดโคได้จัดบูรณปฏิสังขรณ์ศาลาการเปรียญแห่งใหม่แล้ว คือ สร้างบันไดคอนกรีตสำหรับขึ้นลง ๒ บันได ได้กระจกช่องลมรอบศาลาการเปรียญและซ่อมแซมสิ่งปลูกสร้างที่ชำรุดหักพังให้อยู่ในสภาพเรียบร้อย เสร็จแล้วจึงเหลือเงินอยู่บ้าง ทางวัดจึงได้ ใช้จ่ายเป็นค่าซ่อมแซมหอระฆัง จนแล้วเสร็จสิ้นเงิน ๕,๐๐๐ บาท ก็ได้รับไปดำเนินการ.

อำเภอ ได้รับเงินบำรุงพระพุทธศาสนา ให้เป็นค้ำบูรณปฏิสังขรณ์ศาลาการเปรียญวัดบางโคแห่งเดียว.

๕. อำเภอบางบัวทอง

ในปี ๒๕๐๓ อำเภอได้รับเงินงบประมาณบำรุงศาสนาดังต่อไปนี้

- | | |
|---|------------|
| ๑. เงินบำรุงพุทธศาสนาให้วัดโมติ | ๓๐,๐๐๐ บาท |
| ๒. เงินบำรุงพุทธศาสนาให้วัดบางรักใหญ่ | ๕,๐๐๐ บาท |
| ๓. เงินบำรุงปริยัติธรรมวัดละหารและวัดโมติ | ๓๓๖ บาท |
| ๔. ซ่อมอุปกรณ์มัสยิดแดง | ๕,๐๐๐ บาท |

๒. อำเภอไทรน้อย

วัดต่าง ๆ ในอำเภอไทรน้อยได้รับเงินค่าไว้ส่วยกรรมการศาสนา เพื่อสมทบทุนสร้าง
ถาวรวัตถุ และเสนาสนะในวัดที่ก่อกำตั้งจัดทำอยู่ ดังต่อไปนี้

๓. วัดไทรใหญ่ ได้รับเงินงบประมาณจำนวน ๓๕,๖๐๐ บาท สมทบทุนสร้างศาลาการ
เปรียญ
๔. วัดมะสัง ได้รับเงินประมาณจำนวน ๕,๐๐๐ บาท สมทบทุนสร้างพระอุโบสถ
๕. วัดเพราวงายได้รับเงินงบประมาณจำนวน ๓๐,๐๐๐ บาท สมทบทุนสร้างพระอุโบสถ
๕. วัดไทรน้อยได้รับเงินงบประมาณจำนวน ๕,๐๐๐ บาท สมทบทุนสร้างกุฏิ
๕. วัดคตของศาลากลางได้รับเงินงบประมาณ ๕,๐๐๐ บาท สมทบทุนสร้างกุฏิ
๖. วัดราษฎร์นิยมได้รับเงินงบประมาณจำนวน ๕,๐๐๐ บาท สมทบทุนสร้างกุฏิ
๗. วัดคตของหลวงได้รับเงินงบประมาณจำนวน ๕,๐๐๐ บาท สมทบทุนสร้างกุฏิ
๘. สู่หระ่มสังได้รับเงินงบประมาณจำนวน ๕,๐๐๐ บาท ทนสมทบทุนสร้างศาลา



ช. ผลงานในหน้าที่กรรมการฝึกหัดครู

กรรมการฝึกหัดครูได้ขออนุมัติทุนให้จังหวัดคัดเลือกเด็กนักเรียนส่งไปเรียนวิชาการศึกษา ในโรงเรียนฝึกหัดครูต่างวงชาย ๓ คน หญิง ๓ คน ส่งไปเรียนโรงเรียนฝึกหัดครูพระนครศรีอยุธยา ชาย ๖ คน หญิง ๖ คน และให้จังหวัดคัดเลือกส่งไปเรียนเป็นนักเรียนนอกบารุงอก ชาย ๕ คน หญิง ๕ คน รวมเป็นนักเรียนทุนของจังหวัดในปีชาย ๘ คน หญิง ๘ คน และนอกบารุงอกชาย ๕ คน หญิง ๕ คน

นอกจากกรรมการฝึกหัดครูยังให้จังหวัดรับสมัครสอบวิชาครูเพื่อเลื่อนวิทยฐานะ และดำเนินการสอบเป็นประจำทุกปี เฉพาะในปีนั้นผู้สมัครสอบแต่ละสอบได้ครบชุดที่จะขอเลื่อนวิทยฐานะได้ดังต่อไปนี้

วิชาตรรกมุต ผู้สมัครสอบ ๓๘๕ คน สอบได้ครบชุดที่จะขอเลื่อนวิทยฐานะได้ ๔๖ คน
วิชาตรรกประถม ผู้สมัครสอบ ๒๐๘ คน สอบได้ครบชุดที่จะขอเลื่อนวิทยฐานะได้ ๓๘ คน
วิชาตรรกมัธยม ผู้สมัครสอบ ๓๒๖ คน สอบได้ครบชุดที่จะขอเลื่อนวิทยฐานะได้ ๑๕ คน



แผนกคลัง

ชักรากำลั้งเจ้าหน้าที่ พ.ศ. ๒๕๐๑

ส่วนจังหวัด

ชนโท	๑
ชนตรี	๒
ชนจัตวา	๔
ลูกจ้าง	๑
รวม	๘

ผลงานและสถิติ

๑. สถิติการรับ-จ่ายรับ การจำหน่ายแสตมป์อุทยาน แสตมป์อากรทะเลเบ็ชฌต่างด้าว แสตมป์ ก.ศ.ส. และแสตมป์ ๒๕ พ.ศ. ของคลังจังหวัดนนทบุรี ประจำปี ๒๕๐๑ ปรากฏตามบัญชีต่อไปนี้



๒. สถิติ ฎีกา ใบนำส่ง หนังสือเข้า หนังสือออก

รายการ	จำนวน พ.ศ. ๒๕๐๐	จำนวน พ.ศ. ๒๕๐๓	จำนวน		หมายเหตุ
			+ ถึง	- ต่ำ	
๑. ฎีกา	๓,๓๐๒	๓,๘๕๓	+	๕๕๑	
๒. ใบนำส่ง	๓,๕๐๐	๓,๖๓๕	+	๑๓๕	
๓. หนังสือเข้า	๘๖๘	๘๐๘	-	๖๐	
๔. หนังสือออก	๘๖๖	๘๐๘	+	๕๘	

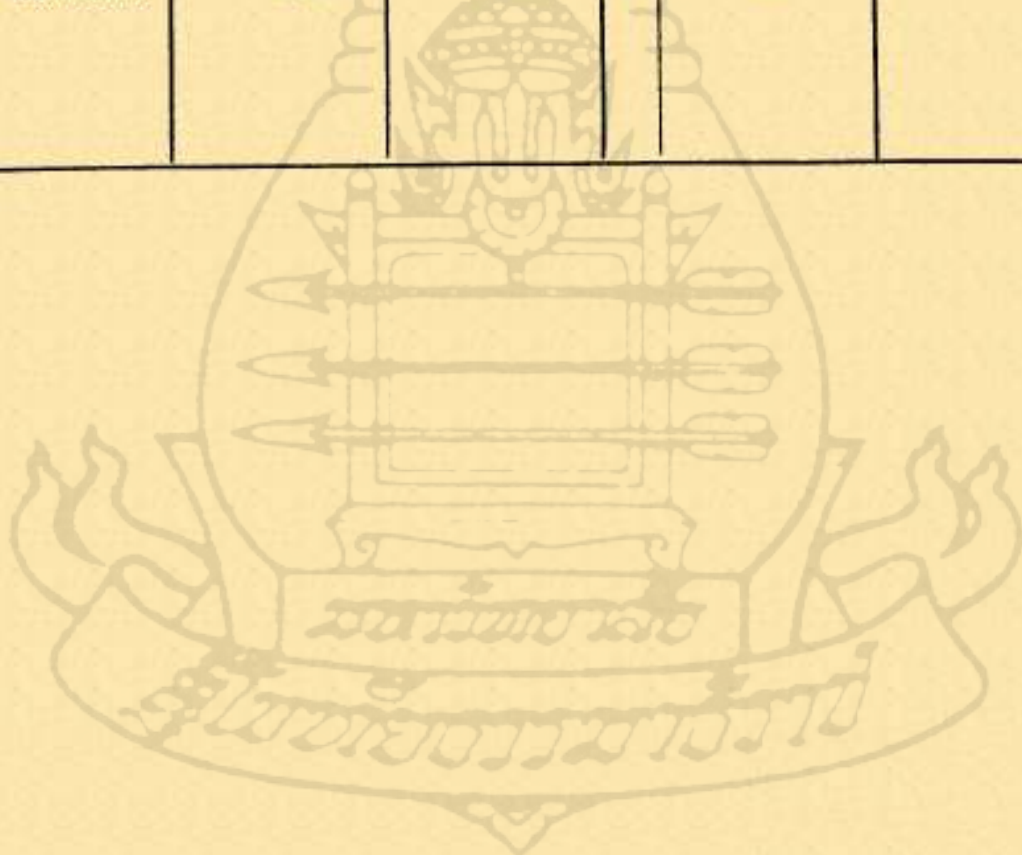

๓. สถิติการทำหม่ามส์และโปรเจกต์ ๒๕๐๑

โครงการ	จำนวน พ.ศ. ๒๕๐๐		จำนวน พ.ศ. ๒๕๐๑		จำนวน ต่าง ๆ		หมายเหตุ
	ป.ก.	ป.	ป.ก.	ป.	ป.ก.	ป.	
สถิติการทำหม่ามส์ (หม่ามส์)	๑๓๕	๑๕๐	—	๓๓๗	๕๖๐	๑	๖๒๐
					+		—

๔. ปี พ.ศ. ๒๕๐๑ จังหวัดเป็นผู้จัดงบประมาณรายจ่ายเงินเดือน เงินค่า
 ใช้จ่าย และเงินการจร ส่วนจังหวัดขึ้น เช่นเดียวกับปี ๒๕๐๐ โดยคลังจังหวัดเป็น
 เจ้าหน้าที่จะจัดทำ ซึ่งกระทรวงการคลังได้อนุมัติยอดเงิน ดังนี้

๑. เงินเดือน	๑,๑๒๗,๗๔๘ บาท
๒. เงิน พ.	๑๐,๓๓๗,๐๓๕ บาท
๓. เงินค่าใช้จ่าย	๓,๒๕๐,๕๒๘ บาท
๔. เงินการจร	๖๒,๕๐๐ บาท



แผนกสรรพากร

ชักรากำลึงเจ้าหน้าที พ.ศ. ๒๕๐๑

ส่วนจังหวัด

ชนโท	๑
ชนตร	๒
ชนจัตวา	๘
ลูกจ้าง	๒
รวม	๑๔

ส่วนอำเภอ

ชนตร	๖
ชนจัตวา	๑๔
วิสามัญ	๒
รวม	๒๒
รวมทงสน	๓๖

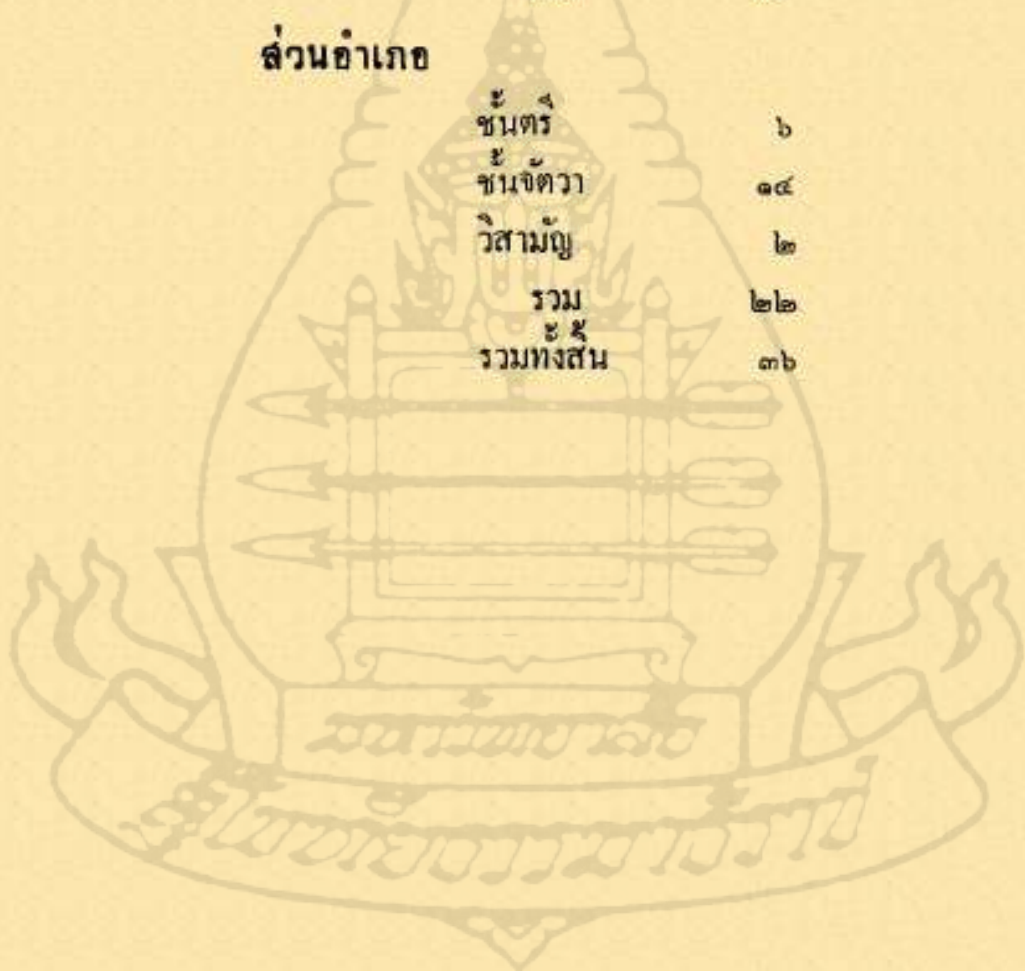

ฉ. รายได้ขมิ้นคั่ว, รายได้ไม้อัดไฟ, รายได้เครื่องต้ม, ไม้มักการเรียกเก็บ

๒. จำนวนผลิตภัณฑ์จำหน่ายได้ จำหน่ายได้ใน พ.ศ. ๒๕๐๓ จำนวน ๓๓๗,๕๓๐ กรัม ค่า
ต่ำกว่า พ.ศ. ๒๕๐๐ จำนวน ๑๒๐ กรัม

๓. จำนวนร้านฝิ่น ร้านฝิ่นใน พ.ศ. ๒๕๐๓ มี ๓๕ ร้าน เท่ากันกับ พ.ศ. ๒๕๐๐

๔. จำนวนผู้เสพฝิ่นจดทะเบียนแล้ว ผู้เสพฝิ่นใน พ.ศ. ๒๕๐๓ มี ๕๖๒ คน สูงกว่า
พ.ศ. ๒๕๐๐ จำนวน ๓ คน

๕. จำนวนผู้รับจำนำยาเสพติด พ.ศ. ๒๕๐๓ จำนำผู้รับจำนำ ผสม ปทุมพิเศษ จำนวน
๕๖,๓๒๖-๑๕,๕๓๗ เท (คิดเป็น ๒๗ คิกวี) ค่าต่ำกว่า พ.ศ. ๒๕๐๐ จำนวน ๑๕๓-๓๓,๕๔๐ เท

๖. ร้านจำหน่ายสุรา พ.ศ. ๒๕๐๓ มีร้านจำหน่ายสุราทั้งสิ้น คือประเภท ๑- ร้าน
ประเภท ๒ มี ๕๗ ร้าน ประเภท ๓ มี ๗ ร้าน ประเภท ๔ มี ๕๓๗ ร้าน ประเภท ๖ มี ๓ ร้าน
ประเภท ๗ มี ๓ ร้าน ใบอนุญาตให้เก็บสุรา ๓ ร้าน อนุญาตให้นำมาทำเชลสุราจำหน่ายโรงงาน ๓
ร้าน อนุญาตให้นำมาค้าเบ็งเชลสุรา ๓๓ ร้าน รวมทั้งสิ้น ๖๐๖ ร้าน สูงกว่า พ.ศ. ๒๕๐๐ จำนวน
๓๓ ร้าน ปรากฏตามบัญชี ก.

๗. ร้านจำหน่ายยาสูบ พ.ศ. ๒๕๐๓ มีทั้งสิ้น ๑,๑๓๗ ร้าน คือ ร้านขายส่ง ๓๓ ร้าน
ขายส่งช่วง ๓๗ ร้าน ขายปลีก ๑,๐๗๗ ร้าน สูงกว่า พ.ศ. ๒๕๐๐ จำนวน ๓๕๗ ร้าน คือ ร้าน
ขายส่ง ๒ ร้าน ขายส่งช่วง ๓๕ ร้าน ขายปลีก ๑๔๐ ร้าน

๘. ร้านจำหน่ายยานคอก พ.ศ. ๒๕๐๓ มี ๕๕ ร้าน สูงกว่า พ.ศ. ๒๕๐๐ รวม ๓๒ ร้าน

๙. ร้านจำหน่ายไฟ พ.ศ. ๒๕๐๓ มี ๓๗ ร้าน ค่าต่ำกว่า พ.ศ. ๒๕๐๐ รวม ๔ ร้าน

๑๐. เงินรายจ่าย พ.ศ. ๒๕๐๓ ทางแผนกสรรพสามิตได้แบ่งจ่าย เงินเดือน เงินการจร
และเงินค่าใช้สอยประเภทต่าง ๆ รวมทั้งสิ้นเป็นเงิน ๒๘๔,๔๕๐.๕๕ บาท สูงกว่า พ.ศ. ๒๕๐๐
เงิน ๕๐,๕๗๒.๗๐ บาท

๑๑. สถิติคดีขมขมได้ พ.ศ. ๒๕๐๓ จับมกกระทำความผิด พ.ร.บ. ต่าง ๆ ได้ คือ ฝิ่น ๔ ราย
สุรา ๑๗๗ ราย ยาสูบ ๒๗ ราย ยานคอก ๘ ราย ไฟ ๖ ราย รวมทั้งสิ้น ๒๓๕ ราย ค่าต่ำกว่า
พ.ศ. ๒๕๐๐ รวม ๕๕ ราย

เจ้าพนักงานสรรพสามิตจับได้ ฝิ่น ๒ ราย สุรา ๓๕๗ ราย ยาสูบ ๒๗ ราย ยานคอก ๗
ราย ไฟ ๖ ราย รวม ๓๙๙ ราย ค่าต่ำกว่า พ.ศ. ๒๕๐๐ รวม ๓๒ ราย

เจ้าพนักงานอื่น ๆ จับได้ ผื่น ๒ ราย สิว ๓๘ ราย ขาดูย ๒ ราย ยามักฎี ๓ ราย

รวม ๔๔ ราย

บัญชี ก.

หมวดร้านสุรา

ชื่อ ของ จังหวัด	นาม ของ ที่ตั้ง	หมบาน ที่ ตั้ง ปิดก	ร้านขายสุรา ประเภท			ร้านขายปลีก นอกร ประเภท ๓			ท่าแบ่ง หรือ เซอสุรา			ค่า เช่า สุรา	หมายเหตุ
			๓	๒	๓	๓	๖	๓๒	๐๐๐	๓๐๐	๓๐		
นนทบุรี													
พ. ค.													
๒๕๐๐	๓๗๔	๓๗๔	-	๕๖	๗	-	๕๐๕	๓๐๕	-	-	-	๓๐	
๒๕๐๓	๓๗๔	๓๗๔	-	๕๗	๗	-	๕๕๖	๓๑๓	-	๑	-	๓๓	

หมายเหตุ.- ปี ๒๕๐๐ ออกใบอนุญาตให้เก็บสุรา ๒ ร้าน
ปี ๒๕๐๓ ออกใบอนุญาตให้เก็บสุรา ๓ ร้าน ประเภท ๖ รวม ๓ ร้าน
ประเภท ๗ รวม ๓ ร้าน

ผลงานและสถิติการทักเก็บเงินผลประโยชน์ในเขตจังหวัดนนทบุรี
ที่เก็บได้ ในปี พ.ศ. ๒๕๐๑ เทียบกับปี พ.ศ. ๒๕๐๐ รวมทุกประเภท ดังต่อไปนี้

ประเภทภาษีอากรและค่าธรรมเนียม	เก็บเงินได้ไม่		เก็บเงินได้ไม่		+ เพิ่ม	
	พ.ศ. ๒๕๐๐	บาท	พ.ศ. ๒๕๐๑	บาท	- 00	บาท
ภาษีเงินได้	๕,๖๒,๘๕๐	-	๕,๐๘,๓๕๓	-	๕๕,๔๙๗	๘๐
ภาษีการค้า	๓,๖๕๒,๘๘๖	๕๗	๓,๒๗๖,๓๓๑	๓๓	๓๗๖,๕๕๕	๗๘
ภาษีป้าย	๓,๑๐๕	๒๕	๕,๖๒๕	-	๒,๕๒๐	๕๕
ภาษีสรรพสามิตรถยนต์	๕๕,๒๓๗	๑๒	๕๗,๗๖๗	๑๐	๒๕,๕๓๐	๔๗
อากรเงินค่าน้ำ	๕๕,๕๒๕	๓๖	๕๖,๗๓๖	๕๕	๑๐๘,๒๑๗	๕๘
อากรเงินค่าน้ำ	๓๖,๗๕๕	๒๕	๓๕,๕๕๗	๒๕	๑๐๘,๕๕๘	๓๘
อากรเงินค่าน้ำ	๕๖,๕๕๗	-	๕๖,๕๕๗	-	๑๐๘,๕๕๘	-
ค่าจ้างเบ็ดเตล็ด	๕๕๐	-	-	-	๕๕๐	-
ค่าธรรมเนียมเบ็ดเตล็ด	๓,๓๗๒	-	๓,๓๗๒	-	๓๖๗	-
ค่าปรับภาษีอากร	๓,๕๖๖	-	๓,๖๐๐	-	๓,๕๖๖	-
ผลประโยชน์เบ็ดเตล็ด	๒๗	-	๓๖๐	-	๓๓๓	-
ภาษีบำรุงท้องที่	๒๗๗,๗๗๘	๑๕	๒๕๖,๒๗๗	๒๐	๒๑๘,๕๐๗	๑๗
รวมค่าชำระอากร	๓,๕๕,๕๖๖	๑๗	๓,๓๗๖,๕๖๕	๕๗	๓๒๑,๐๐๗	๕๗
จ่ายแก่คนขาด	๕๗,๓๓๐	๗๘	๓๓,๒๗๕	๓๕	-	๒๔,๐๕๖
จ่ายแก่จังหวัด	๕,๓๓๕	๖๐	๓๐,๓๖๕	๓๕	-	๒๕,๐๓๐
จ่ายสู่รัฐบาล	๓๖,๗๕๕	๒๐	๓๗,๗๗๗	๓๕	-	๒๑,๐๒๐
จ่ายสู่ราชการส่วน	๓,๓๖๖	๕๐	๓๗,๖๕๗	๖๐	-	๓๓,๒๙๑
จ่ายแก่ภาคไทย	๕๗๖,๕๖๕	๕๐	๓๓๓,๕๖๓	๓๕	-	๒๔๓,๐๐๐
จ่ายแก่ถิ่น	๓๓๐	๕๐	๒๕๓	-	-	๓๖๖
จ่ายแก่ภาคตะวันออกเฉียงเหนือ	๓,๖๕๖	-	๓๖๖	-	-	๓๖๖
จ่ายแก่ภาคเหนือ	๓,๕๖๗	-	๓,๕๖๗	-	-	๕๖๖
จ่ายแก่ภาคตะวันออก	๒๕๖,๓๓๓	๕๐	๒๕๕,๕๕๗	๖๐	-	๒๕,๖๒๐
จ่ายแก่ภาคใต้	๗,๗๗๗	-	๗,๕๕๖	-	-	๒๒๐
รวม	๕,๐๘,๓๕๓	๖๐	๓,๗๗๖,๓๕๕	๖๕	-	๑,๓๐๗,๐๐๗

สถิติการจัดเก็บเงินภาษีอากรและค่าธรรมเนียม นอกเหนือจากอากรต่าง ๆ ในจังหวัดนนทบุรี
จำนวน พ.ศ. ๒๕๐๑ ซึ่งแยกตามอากรจัดเก็บได้ ดังต่อไปนี้

ประเภทภาษีอากรและค่าธรรมเนียม	อำเภอเมืองนนทบุรี		อำเภอบางบัวทอง		อำเภอปากเกร็ด		อำเภอบางใหญ่		อำเภอบางกรวย		อำเภอไทรน้อย	
	บาท	สต.	บาท	สต.	บาท	สต.	บาท	สต.	บาท	สต.	บาท	สต.
ภาษีเงินได้	๑๕๓,๕๖๗	๕๘	๓๗,๓๕๖	๘๖	๗๑,๗๖๖	๓๘	๕๘,๓๖๗	๗๐	๒๓,๑๘๕	๖๗	๓๒,๑๘๗	๖๒
ภาษีการค้า	๓๗๘,๓๑๗	๘๘	๓๖๘,๕๗๕	๓๒	๒๕๗,๗๒๒	๖๖	๓๘๗,๘๗๘	๕๒	๘๘,๖๓๖	๕๒	๓๗๗,๗๗๓	๕๕
ภาษีสรรพสามิต	๓,๓๑๒	๗๕	๕๕๐	-	๓๘๕	๖๐	๒๗๘	-	๗๖๗	-	๗๖๐	-
ภาษีการซื้อ-ขายที่ดิน	๓๒,๒๒๗	๓๗	๕,๕๗๖	๓๐	๗,๕๕๘	๒๖	๓,๕๗๖	๘๖	๕,๕๕๕	๓๓	๓,๕๗๖	๗๕
อากรแสตมป์	๓๐๐,๓๖๖	๘๓	๖๗,๕๖๖	๕๖	๓๗,๕๖๖	๗๐	๓๓,๐๖๖	๖๖	๘,๗๖๖	๘๓	๓๓,๗๕๖	๗๐
อากรกรมสรรพ	๗,๗๖๓	๗๕	๓,๗๖๖	-	๖,๗๖๖	๕๐	๗,๖๖๖	-	๗,๖๖๖	-	-	-
อากรการขาดคย	๓๐,๕๖๕	-	-	-	๖,๖๖๖	-	๓,๖๖๖	-	๗,๖๖๖	-	๓๐	-
ค่าเช่าเบ็ดเตล็ด	-	-	-	-	๕๖๐	-	-	-	-	-	-	-
ค่าขายของเบ็ดเตล็ด	๓๖๗	๕๐	๓๖๕	๕๐	๓๖๕	๕๐	๓๖๓	๕๐	๗๖	๕๐	๓๖๖	๕๐
ค่าปรับภาษีอากร	๕๖๕	-	๖๖๐	-	๕๖๐	-	๓๕๐	-	๖๖๕	-	๕๖๐	-
ผลประโยชน์เบ็ดเตล็ด	๖๖	-	-	-	๖	-	๖	-	-	-	-	-
ภาษีสรรพสามิต	๓๖๗,๗๖๗	๘๗	๓๖๕,๗๖๖	๕๖	๓๖๕,๗๖๗	๖๕	๓๖๗,๗๖๖	๖๖	๖๖๗,๗๖๗	๗๖	๕๖๖,๗๖๖	๗๖
รวมฝ่ายสรรพากร	๓,๖๖๗,๗๖๕	๗๕	๕๖๖,๕๕๖	๗๖	๕๖๖,๗๖๕	๖๖	๕๖๖,๖๖๗	๗๐	๗๖๗,๖๖๖	๖๖	๖๖๖,๖๖๗	๗๖
ฝ่ายเทศบาล	๖๕,๖๖๗	๕๐	๖๖,๖๖๗	๗๖	-	-	-	-	-	-	-	-
ฝ่ายจังหวัด	๘,๖๖๖	๕๐	๖,๖๖๖	๕๐	๖,๖๖๗	๕๕	๓,๖๖๖	๗๖	๖,๖๖๖	๗๖	๗,๖๖๗	๗๖
ฝ่ายสุราษฎร์ธานี	-	-	-	-	๖,๖๖๖	๕๕	๘,๖๖๖	๖๐	๓๐,๖๖๖	๖๐	๖๖๖	๖๐
ฝ่ายวัดซากทอง	๖,๖๖๖	๗๐	๖๐๐	-	๕๖๗	-	๕,๖๖๖	๖๐	๕,๖๖๖	-	-	-
ฝ่ายมหาดไทย	๗๕,๖๖๗	๗๕	๖๗,๖๖๗	๕๕	๕๕,๖๖๖	-	๕๗,๕๖๖	๗๕	๗๖,๖๖๖	๖๐	๗๖,๖๖๖	๗๕
ฝ่ายที่ดิน	-	-	๖๕	-	๖๐	-	๕๗	๗๐	๕	-	-	-
ฝ่ายสำนักคณะรัฐมนตรี	-	-	-	-	๓,๖๖๖	-	-	-	๖๖๐	-	-	-
ฝ่ายคมนาคม	-	-	๗๐๕	-	๕๖๖	-	-	-	-	-	-	-
ฝ่ายเกษตร	๖๐๘	-	๓๗๗,๖๖๖	๗๖	๖๗,๖๖๖	๗๖	๖๖๖	-	๗๖๖	๖๐	๖	-
ฝ่ายสาธารณสุข	๖,๖๖๖	-	๓,๖๖๗	-	๕,๖๖๖	-	๓,๖๖๖	-	๓,๖๖๖	-	๕๐๐	-
รวมเงินผลประโยชน์	๓,๖๖๗,๖๖๗	๖๖	๖๕๕,๖๖๖	๗๖	๖๕๕,๖๖๖	๗๖	๕๖๖,๖๖๖	๗๖	๕๕๖,๖๖๖	๖๖	๖๖๖,๖๖๖	๗๖

คำชี้แจงประกอบผลการปฏิบัติงาน.

๓. เงินเก็บได้ คือ

- ก. รายได้ ฝืน เก็บเงินต่ำกว่า พ.ศ. ก่อน เพราะเหตุว่าเต็มทางกา. กำหนดเรียกเก็บค่าปรับ มุดฝืนตั้งขาดอัตรา ๒๐% และต่อมาให้เรียกเก็บเพียง ๑๐% เงินเก็บได้จึงลดลง
- ข. รายได้สุรา เก็บได้สูงกว่า พ.ศ. ก่อน เพราะเหตุว่า โรงงานสุราปรังพิเศษบริษัทไทย ทำ จากัด ได้มาทำการต้มกลั่นสุรารอยู่ในท้องที่จังหวัดนนทบุรี และชำระค่าภาษีสุราที่ จังหวัดนนทบุรีด้วย
- ค. รายได้ยาสูบ เก็บได้สูงกว่า พ.ศ. ก่อน เนื่องจากมีผู้มาขอรับใบอนุญาตเพิ่มชนอีกมาก ราย ประกอบกับได้ส่งให้นายตรวจสรรพสามิตออกตรวจตามร้านค้าทว ๆ ไป เพื่อมิ ให้มีการหลีกเลี่ยงการเสียค่าธรรมเนียมใบอนุญาต
- ง. รายได้ไฟ เก็บได้ต่ำกว่า พ.ศ. ก่อน เพราะเหตุว่าผู้มีใบอนุญาตเดิมไม่มาขอต่อใบอนุญาต เพราะเลิกกิจการค้า
- จ. รายได้ยานยนต์ เก็บได้สูงกว่า พ.ศ. ก่อน เพราะมีผู้ทำการค้าประเภทเพิ่มชนอีกมาก ราย
๑. จำนวนเงินที่จำหน่ายได้ ต่ำกว่า พ.ศ. ก่อน เนื่องจากร้านจำหน่ายฝืนได้ซื้อฝืนทุนล่วงหน้า ในระยะสั้น แต่ระดับจำนวนไม่เท่ากัน แต่การจำหน่ายครบตามโควตาประจำปี
๒. จำนวนร้านฝืนมีจำนวนเท่ากับ พ.ศ. ก่อน
๓. จำนวนผู้ฝืนจริงจดทะเบียนแล้ว สูงกว่า พ.ศ. ๒๕๐๐ เพราะมีผู้มาจดทะเบียนอีก ๑ ราย
๔. จำนวนสุร่าจำหน่ายได้ ต่ำกว่า พ.ศ. ๒๕๐๐ เพราะเหตุว่าในปี ๒๕๐๓ ทางกรมได้เพิ่มโควตาให้จำหน่ายสุร่าประจำปีชนจาก ๒,๗๐๐ เท เป็น ๓,๐๐๐ เท และประกอบกับการกีด-
กรรมในจังหวัดนนทบุรีไม่สมบูรณ์ เพราะคนฟ้าอากาศไม่เป็นไปตามฤดูกาล ประชาชน
จังหวัดนนทบุรีจากทางกีดกรรม ซึ่งผู้มัวเพียงในกา ครอบงำเช่นสุร่าจึงต้องลดการบริโภคน
ลงไปบ้าง เป็นเหตุที่ทำให้การจำหน่ายสุร่าตกต่ำได้ ทั้งนี้เนื่องมาจากท่อใดเร่งรัดเจ้าหน้าที่
ออกตรวจปราบปรามเสมอ ๆ จนหาผู้กระทำความผิดได้ยากยิ่ง ในท้องที่จังหวัดนน

๖. ร้านจำหน่ายตราสังกว้า พ.ศ. ๒๕๐๐ เพราะนอกจากผู้ทำการค้าอยู่เดิมมาคือ ใบอนุญาตแล้ว ยังมีผู้ประสงค์ทำการค้าใหม่เพิ่มขึ้นตามท้องตลาดต่าง ๆ อีกมากมาย
๗. ร้านจำหน่ายยาสูบ สังกว้า พ.ศ. ๒๕๐๐ เนื่องจากเจ้าหน้าที่ราชการต่าง ๆ ได้ขอตรวจจับตามร้านค้าทั่วทุกตำบลและหมู่บ้าน ให้ผูกใหม่ ใบอนุญาต มาขอรับ ใบอนุญาตร้านจำหน่ายยาสูบจึงได้เพิ่มขึ้นอีกกว่าเดิม
๘. ร้านจำหน่ายยานยนต์ สังกว้า พ.ศ. ๒๕๐๐ เพราะเหตุว่าผู้มาขอรับ ใบอนุญาตประกอบการค้าชนิดใหม่เพิ่มขึ้น
๙. ร้านจำหน่ายไฟ ศาลกว้า พ.ศ. ๒๕๐๐ เนื่องจากผู้ทำการค้าอยู่เดิมบางรายได้เลิกกิจการค้า จึงทำให้ผู้รับอนุญาตตัว
๑๐. เงินรายจ่ายสังกว้า พ.ศ. ๒๕๐๐ เนื่องจากทางราชการ ได้ตั้งย้ายจำนวนเจ้าพนักงานไปเพิ่มทางจังหวัดนครพนมหรือหลายนาย ตามโครงการงานที่ได้ออกเพิ่มขึ้น ทั้งนกรม ๆ จึงได้ส่งโอนเงินค่าใช้สอยประเภทต่าง ๆ ไปเพิ่มจ่ายให้แก่ข้าราชการที่ถูกย้ายไป จึงเป็นเหตุให้เงินรายจ่ายสูงขึ้น
๑๑. ผลิตทั้งหมด ศาลกว้า พ.ศ. ๒๕๐๐ เนื่องจากผู้กระทำความผิดและเขตหลบซ่อน ความสามารถในการจับกุมของเจ้าพนักงาน ซึ่งได้ทำการปราบปรามจับกุมโดยเข้มงวดและประกอบด้วยทางราชการ ได้วางอัตราโทษไว้สูงผู้กระทำความผิดจึงลดน้อยลงไป



แผนกอนามัย

๑. อัครากำลึงเจ้าหน้าที พ.ศ. ๒๕๐๑

ส่วนจังหวัด

ข้าราชการชนโท	๑	นาย
„ ชนตรี	๑	„
„ ชนจัตวา	๑	„
รวม	๓	„

ส่วนอำเภอ

ข้าราชการชนโท	๑	นาย
„ ชนจัตวา	๓๓	„
„ วิสามัญ	๓๕	„
รวม	๒๙	„
รวมทั้งจังหวัด	๓๐	นาย

๒. สถานที่อนามัย

จังหวัดมณฑลอนามัยชน ๑	ชน ๒	และ	ด้านงานผดุงครรภ์รวมทั้งสิ้น ๓๕ แห่ง
๑. สถานที่อนามัยชน ๑	ของจังหวัด	๑	แห่ง
๒. สถานที่อนามัยชน ๒	ของจังหวัด	๗	„
๓. สถานที่อนามัยชน ๓	ของเทศบาล	๓	„
๔. สถานที่อนามัยชน ๒	ของเทศบาล	๓	„
๕. ด้านงานผดุงครรภ์ของจังหวัด		๕	„
รวมสถานที่อนามัยชน ๓	และ ๒	๓๓	แห่ง ด้านงานผดุงครรภ์ ๕ แห่ง

๓. ผลงานและสถิติ

๑. งานสารบรรณ

หนังสือเข้า พ.ศ. ๒๕๐๐	จำนวน	๕๕๖	ฉบับ	พ.ศ. ๒๕๐๓	จำนวน	๕๘๖	ฉบับ
โทรเลขรับ	๖๖	๑๖	๖๖	๖๖	๖๖	๖๖	๖๖
วิทยุ	๖๖	๓๖	๖๖	๖๖	๖๖	๖๖	๖๖
หนังสือออก พ.ศ. ๒๕๐๐	๖๖	๖๖	๖๖	๖๖	๖๖	๖๖	๖๖
โทรเลข	๖๖	๕๖	๖๖	๖๖	๖๖	๖๖	๖๖
วิทยุ	๖๖	๖๖	๖๖	๖๖	๖๖	๖๖	๖๖

๔. การอบรมเจ้าหน้าที่

แผนกขนานมายังห้องได้ทำการอบรมเจ้าหน้าที่ตำรวจตระเวนชายแดน ขนถ่ายอำเภอ และนางผดุงครรภ์ ประจำเดือน ๆ ละ ๑ ครั้ง เป็นประจำ พ.ศ. ๒๕๐๐ จำนวน ๑๗ ครั้ง พ.ศ. ๒๕๐๑ จำนวน ๓๗ ครั้ง

๕. เครื่องมือเครื่องใช้กับสิ่งของต่างๆ ที่ได้รับจากกรมอนามัย

พ.ศ. ๒๕๐๐ ได้รับ

๑. แบริ่งนม ๕,๕๓๔ ปอนด์
๒. นามันคัมปลตา ๕๐,๖๗๕ แคนปรีด
๓. ด้บบ ๓,๕๗๗ ปอนด์

พ.ศ. ๒๕๐๑ ได้รับ

๑. รถจักรยาน ๒ คัน
๒. ด้บบหนังสำหรับจำหน่ายให้นางผดุงครรภ์ ๓ คัน
๓. ด้บบ ๕,๗๗๐ ปอนด์
๔. นามันคัมปลตา ๖๗,๐๐๐ แคนปรีด
๕. ด้บบ ๗๖๐ ปอนด์

๖. การเงิน

ได้รับเงินงบประมาณค่าใช้จ่ายประจำ-เงินการจรและอื่น ๆ คือ

พ.ศ. ๒๕๐๐ ได้รับเงินการจรรค่าปรับปรุงสถานอนามัย

๑. ค่าเช่าเพลิง	๒,๗๕๐ บาท	จ่าย	๒,๗๕๐.๐๐ บาท
๒. ค่าน้ำมันคูน	๓,๗๐๐ ,, ,,	,, ,,	๓,๗๗๕.๐๐ ,, ,,
๓. ค่าซ่อมแซมยานพาหนะ	๘๐๐ ,, ,,	,, ,,	๘๐๐.๐๐ ,, ,,

พ.ศ. ๒๕๐๑ ได้รับ

๑. ค่าเช่าเพลิง	๓,๘๐๐.๐๐ บาท	จ่าย	๓,๗๗๗.๗๐ บาท
๒. ค่าน้ำมันคูน	๓,๘๐๐.๐๐ ,, ,,	,, ,,	๓,๗๗๗.๐๐ ,, ,,
๓. ค่าซ่อมแซมยานพาหนะ	๕๐๐.๐๐ ,, ,,	,, ,,	๔๗๐.๕๐ ,, ,,
๔. ค่าเวชภัณฑ์	๔,๕๐๐.๐๐ ,, ,,	,, ,,	๔,๕๐๐.๐๐ ,, ,,
๕. ค่าน้ำมันหยอดเครื่อง	๓๘๐.๐๐ ,, ,,	,, ,,	๓๘๐.๐๐ ,, ,,
๖. ค่าซ่อมแซมคูน	๓,๖๕๐.๐๐ ,, ,,	,, ,,	๓,๖๐๐.๐๐ ,, ,,
๗. ค่ายานพาหนะเจ้าหน้าที่	๖๕๐.๐๐ ,, ,,	,, ,,	๖๖๖.๗๕ ,, ,,
๘. ค่าเบยเตียงเจ้าหน้าที่	๗๘๐.๐๐ ,, ,,	,, ,,	๗๕๖.๐๐ ,, ,,

เงินการจรรค่าป้องกันโรค

พ.ศ. ๒๕๐๐ ได้รับเงิน ก.ศ.ส. เป็นค่าป้องกันโรคและอื่น ๆ

๑. เงินค่ายานพาหนะต่าง ๆ	๓,๐๐๐.๐๐ บาท	จ่าย	๓,๐๐๐.๐๐ บาท
๒. ค่าเบยเตียง	๘๐๐.๐๐ ,, ,,	,, ,,	๘๐๐.๐๐ ,, ,,
๓. ค่าจ้างชั่วคราว	๕๐๐.๐๐ ,, ,,	,, ,,	— ,, ,,
๔. ค่าใช้จ่ายเบ็ดเตล็ดต่าง ๆ	๒๐๐.๐๐ ,, ,,	,, ,,	๒๐๐.๐๐ ,, ,,
๕. ค่าบาเห็นจปรตณ	๕๐๐.๐๐ ,, ,,	,, ,,	๕๐๐.๐๐ ,, ,,
๖. ค่าเวชภัณฑ์	๒,๔๐๐.๐๐ ,, ,,	,, ,,	๒,๔๐๐.๐๐ ,, ,,
๗. ค่าซ่อมแซมสถานอนามัย	๓๒,๐๐๐.๐๐ ,, ,,	,, ,,	๓๒,๐๐๐.๐๐ ,, ,,
๘. ค่าป้องกันโรคหัดใหญ่	๓,๐๐๐.๐๐ ,, ,,	,, ,,	๓,๐๐๐.๐๐ ,, ,,

พ.ศ. ๒๕๐๑ ได้รับ

๑. เงินคากอัสรางสถานอนามัยชน ๒	๔๕,๐๐๐.๐๐ บาท	จ่าย	๔๕,๐๐๐.๐๐ บาท
๒. เงินค่าเวชภัณฑ์	๗,๘๐๐.๐๐ ,, ,,	,, ,,	๗,๘๐๐.๐๐ ,, ,,

๓. เงินค่าใช้จ่ายในการม็องกนอหิจาคี ๓๐,๐๐๐.๐๐ บาท จ่าย ๘,๖๘๘.๐๕ บาท
 ๔. ค่ามาเห็นจปลูกผี ๕๐๐.๐๐ ,, ,, ๒๓๓.๒๐ ,,

เงินค่าใช้จ่าย

พ.ศ. ๒๕๐๐ ได้รับ

๑. ค่ายานพาหนะต่าง ๆ ๒,๕๐๓.๐๐ บาท จ่าย ๒,๕๐๐.๐๐ บาท
 ๒. ค่าเบยเตียง ๓,๐๐๐.๐๐ ,, ,, ๘๘๐.๐๐ ,,
 ๓. ค่าโทรเลข ๕๐.๐๐ ,, ,, ๓๐.๘๐ ,,
 ๔. ค่าไปรษณียากร ๓๕.๐๐ ,, ,, — ,,
 ๕. ค่าใช้จ่ายเบ็ดเตล็ด ๓๐๐.๐๐ ,, ,, ๘๘.๐๐ ,,
 ๖. ค่าเวชภัณฑ์ ๖,๐๓๐.๐๐ ,, ,, ๓,๘๕๘.๘๐ ,,
 ๗. ค่าเช่าสถานที่ ๖,๖๘๐.๐๐ ,, ,, ๖,๖๕๐.๐๐ ,,

พ.ศ. ๒๕๐๑ ได้รับ

๑. ค่ายานพาหนะ ๕,๕๘๐.๐๐ บาท จ่าย ๕,๕๕๐.๖๕ บาท
 ๒. ค่าเบยเตียง ๕๐๐.๐๐ ,, ,, ๕๘๕.๐๐ ,,
 ๓. ค่าโทรเลข ๕๐.๐๐ ,, ,, — ,,
 ๔. ค่าไปรษณียากร ๕,๐๐ ,, ,, — ,,
 ๕. ค่าใช้จ่ายเบ็ดเตล็ดสำหรับออฟฟิศ ๓๐๐.๐๐ ,, ,, ๓๐๐.๐๐ ,,
 ๖. ค่าเวชภัณฑ์ ๖,๐๓๐.๐๐ ,, ,, ๒,๘๒๒.๕๐ ,,
 ๗. ค่าเช่าบ้าน ๕,๓๖๐.๐๐ ,, ,, ๕,๓๖๐.๐๐ ,,

๗. เงินรายได้

เงินรายได้ที่เรียกเก็บจากค่าธรรมเนียมต่าง ๆ คือ

พ.ศ. ๒๕๐๐

๑. เงินค่าธรรมเนียมขายยาประเภท ก. ๘๕ ราย เงิน ๘,๕๐๐.๐๐ บาท
 ๒. เงินค่าธรรมเนียมย้ายสถานที่ขายยาประเภท ก. ๕ ราย ,, ๒๐.๐๐ ,,
 ๓. เงินค่าธรรมเนียมปรับราคาต่ออายุใบอนุญาตขายยา
 ประเภท ก. ๑ ราย ,, ๖๓.๐๐ ,,

๔.	เงินค่าธรรมเนียมสมัครสอบขออนุญาตประกอบโรค คิดแผนโบราณ	๘ ราย	เงิน	๘๐.๐๐ บาท
๕.	เงินค่าจำหน่ายแฉดตมป. ก.ศ.ศ.	๑	๓,๐๖๘.๒๐	๓
๖.	เงินที่เรียกเก็บตามขอรับงคบทของถนทจทหวดประกาศ์ใช้ ตาม พ.ร.บ. ตำราารณศุช	๑	๕,๐๕๐.๐๐	๑
๗.	เงินค่าปรับผิดสัญญาการก่อสร้าง ร.พ. โรคปอด	๑	๗,๓๕๐.๐๐	๑
๘.	เงินค่าจำหน่ายแบบรายการในการก่อสร้าง	๑	๕,๒๐๐.๐๐	๑

พ.ศ. ๒๕๐๑ ใต้รับ

๑.	เงินค่าธรรมเนียมใบอนุญาตขายยาประเภท ก. ๓ ราย	เงิน	๒๐๐.๐๐ บาท
๒.	๑	๑	๑
๓.	ย้ายสถานที่ขายยาประเภท ก. ๓	๑	๓๕.๐๐
๔.	เงินค่าธรรมเนียมสมัครสอบขออนุญาตประกอบโรคคิดปะ แผนโบราณ	๓ ราย	๓๐.๐๐
๕.	เงินค่าธรรมเนียมสมัครสอบเข้าศึกษาพยาบาล ๕	๑	๗๕.๐๐
๖.	เงินค่าจำหน่ายแฉดตมป. ก.ศ.ศ.	๑	๘๗๐.๕๐
๗.	เงินที่เรียกเก็บตามขอรับงคบทของถนทจทหวดประกาศ์ใช้ ตาม พ.ร.บ. ตำราารณศุช	๑	๒,๐๐๐.๐๐

๘. การจำหน่ายยากำรahlวง

๑.	มีร้านจำหน่ายยากำรahlวงของเอกชน พ.ศ. ๒๕๐๐ จำนวน ๖๕ ราย พ.ศ. ๒๕๐๓ จำนวน ๖๕ ราย		
๒.	สถานที่จำหน่ายยากำรahlวงจากกรมวิทยาศาสตร์การแพทย์ไว้จำหน่าย คือ		

พ.ศ. ๒๕๐๐

๗	๕	๗	๕	๕,๗๗๒.๓๐ บาท
๕	๕	๕	๕	๗,๖๗๘.๗๗
๕	๕	๕	๕	๗,๕๗๖.๐๐

ใช้ทุนกรมวิทยาศาสตร์การแพทย์	๘,๕๗๖.๐๐	บาท
คงเหลือหยกไป	๕,๗๗๕.๓๗	,,
พ.ศ. ๒๕๐๑		
เป็นหยกมาจากปีก่อน	๕,๗๗๕.๓๗	บาท
ซื้อไว้จำหน่าย	๗,๓๗๐.๕๕	,,
จำหน่ายได้	๗,๓๒๐.๐๔	,,
ใช้ทุนกรมวิทยาศาสตร์การแพทย์	๗,๓๒๐.๐๔	,,
คงเหลือหยกไป	๕,๒๔๓.๖๗	,,

๙. การป้องกันโรค

พ.ศ. ๒๕๐๐

๑. ผลิตวัคซีนป้องกันอหิวาตกโรคและไข้รากสาดน้อย	๓๓,๒๗๗	ราย
ต้นวัคซีน	๓๗,๗๕๐	ช.ช.
๒. ปลูกฝีป้องกันไซทริลพิษ	๓๗,๒๓๓	ราย
ต้นหนองฝี	๓,๗๗๕	หลอด
๓. ผลิตวัคซีนป้องกันโรคคอตีบ	๗๐๗	ราย
ต้นวัคซีน	๒,๒๗๐	ช.ช.
๔. ผลิตแผ่นผลิตวัคซีนโรคกอตัว	๗๓	ราย
ต้นวัคซีน	๒,๐๕๐	ช.ช.

พ.ศ. ๒๕๐๑

ในปี ๒๕๐๑ อหิวาตกโรคได้เกิดระบาดขึ้นในท้องที่อำเภอต่าง ๆ รายแรกเกิดในท้องที่ตำบลบางไผ่ อำเภอเมืองนนทบุรี และรายต่อไปก็ได้เกิดระบาดลงตามไปในท้องที่อำเภอต่าง ๆ การระบาดของโรคนี้รวมแล้วรวมทั้งสิ้น ๒๕๕ ราย ตาย ๔๒ ราย

ก่อนการเกิดของโรคนี้ แผนกอนามัยจังหวัดได้ทำการป้องกันโดยระดมเจ้าหน้าที่ของจังหวัด มีอนามัยอำเภอ พนักงานอนามัย นางผดุงครรภ์ ออกทำการฉีดวัคซีนป้องกัน ทำการศึกษาศึกษาโดยจัดหน่วยศึกษาศึกษาของกรมอนามัยออกทำการฉายภาพยนตร์ แนะนำการป้องกันให้กรมราษฎร พร้อมทั้งบทความโฆษณาแจกเอกสาร ในการป้องกันโรคนี้ ในท้องที่ตำบล

ต่าง ๆ โดยเฉพาะแหล่งที่ชุมนุมชน ตลาด หมู่บ้าน ในท้องที่อำเภอต่าง ๆ และในระหว่างที่โรค
 ๕๐๐ นกเกิด กรมอนามัยได้จัดตั้งนายแพทย์ ๕ นาย ตำรวจตรีตำรวจภาคตรี ๓ นาย นักศึกษาแพทย์ ๑๔
 นาย โดยแยกหน่วยออกทำการป้องกันและบำบัดโรคเป็น ๕ หน่วยพร้อมด้วยเวชภัณฑ์ฯ ซึ่งไป
 ๕๐๐ หน่วยทำการป้องกันและบำบัด หน่วยต่าง ๆ เหล่านี้จังหวัดได้จัดส่งไปประจำตามชนบทชน ๒
 อำเภอบางกรวย ๓ หน่วย สถานอนามัยชน ๒ อำเภอปากเกร็ด ๓ หน่วย สถานอนามัยชน ๒
 อำเภอบางใหญ่ ๓ หน่วย สถานอนามัยชน ๒ เทศบาลเมืองบางบัวทอง ๓ หน่วย กับในท้องที่
 ตำบลบางบัวทองอีก ๓ หน่วย รวมเป็น ๕ หน่วย หน่วยต่าง ๆ ทั้ง ๕ หน่วยมีนายแพทย์
 ประจำหน่วยละ ๓ คน นอกจากนี้มีนักศึกษาแพทย์กับตำรวจตรีตำรวจภาคตรี พร้อมทั้งเจ้าหน้าที่
 ของจังหวัดที่ประจำอยู่ในท้องที่อำเภอต่าง ๆ ทำการป้องกันและบำบัดโรคตามตำบลต่าง ๆ จน
 ๕๐๐ จนถึง การบำบัดโรคในจังหวัดได้เตรียมการไว้ก่อนแล้วโดยส่งให้โรงพยาบาลนนทบุรี เมื่ครบ
 บำบัดผู้ป่วยที่เป็นโรคในใจรักษา และนอกจากโรงพยาบาลของจังหวัดแล้ว จังหวัดยังได้ขอความ
 ๕๐๐ รวมนอให้โรงพยาบาลต่าง ๆ คือ— โรงพยาบาลโรคปอด โรงพยาบาลศิริรณญา เครียมรับผู้
 บำบัดด้วยโรคนี้ด้วย โรงพยาบาลทอง ๓ แห่งนักได้ให้ความร่วมมือด้วย ซึ่งได้รับผู้ป่วยที่เป็นโรค
 ๕๐๐ นี้ไปบำบัดจนโรคนี้สงบ การระบาดของโรคนี้ได้สงบลงเมื่อเดือนสิงหาคม ๒๕๐๑

ในการป้องกัน และบำบัด เจ้าหน้าที่ได้ทำการฉีดวัคซีนป้องกัน กับได้จ่ายเวชภัณฑ์
 ๕๐๐ ต่าง ๆ ไปคือ—

๑. วัคซีนชนิดป้องกันหิวคอกโรคและไข้รากสาดน้อย	๓๓๓,๕๐๘	ราย
๕๐๐ วัคซีน	๓๓๓,๘๐๐	ซี.ซี.
๒. วัคซีนคอตีบ ใช้ในการป้องกัน	๓๕,๐๐๐	กรัม
๓. วัคซีนบาดทะยัก ใช้ในการบำบัดผู้ป่วย	๓๗๘,๕๐๐	ซี.ซี.
๔. วัคซีนยารักษาเชื้อในการป้องกัน (ไอซาค)	๒๕๐,๐๐๐	๖๖
๕. วัคซีนเอชอีบี ในการป้องกัน	๓,๐๐๐	เดม
๖. วัคซีนโปลิโอ ภาพโฆษณา ในการป้องกัน	๓๐,๐๐๐	ฉบับ
และนอกจากการป้องกันหิวคอกโรคแล้ว จังหวัดยังได้ทำการป้องกันโรคอื่น ๆ อีก คือ		
๑. ปลูกฝังป้องกันไซทรพิษ	๑๘,๕๖๐	ราย
๕๐๐ วัคซีน หนองฝี	๕,๐๐๐	หลอด

๒. นิตยดุษณีของกน ไซคอป	๒,๓๗๐	ราย
ด้นดุษณี	๒,๓๗๐	ร.ร.
๓. นิตยดุษณีของกน ไรคกตงนา	๑๑๗	ราย
ด้นดุษณี	๓,๕๕๐	ร.ร.

๑๐. การบำบัดโรค

พ.ศ. ๒๕๐๐

๑. ตรวจโรค	๑๔,๖๕๗	ราย
โรคทางไฮสตรกรม	๓,๒๕๗๗	..
โรคทางศัลยกรรม	๒,๐๗๒	..
๒. นิตเชรมแกพิษง	๕๖	..
ด้นเชรมแกพิษง	๓๗๐	ร.ร.
๓. บำบัดโรคตาอกเด็ม โห้แกนกเรณและประชาชน	๕๓๘	ราย
ด้นช ผงออริ โอมยชน	๓๔๖	หตยค

พ.ศ. ๒๕๐๑

๑. ตรวจโรค	๓๓,๓๔๖	ราย
โรคทางไฮสตรกรม	๗,๓๒๓	..
โรคทางศัลยกรรม	๒,๗๒๓	..
๒. นิตเชรมแกพิษง	๕๒	..
ด้นเชรมแกพิษงชนตรวม	๓,๕๒๐	ร.ร.
๓. บำบัดโรคตาอกเด็ม โห้แกนกเรณและประชาชน	๓๐๗	ราย
ด้นช ผงออริ โอมยชน	๗๖	หตยค

๑๑. การศึกษาภิบาล

พ.ศ. ๒๕๐๐

๑. ตรวจแนะนำด้อมบ้านราชฎรและ โรงเรียน	๗๗๕	ย
ถกด้นด้นชณะ	๓๗	แหง
ผดด้นด้นชณะและได้นะนำให้แกช	๒๗	..

๒. ตรวจแนะนำร้านระดมอาหาร	๓,๒๓๓	๕ ครั้ง
๓. ตรวจแนะนำบ้านราษฎรในเรื่องเกี่ยวกับความสะอาด	๒,๒๗๕	๕ บ้าน
๔. ตรวจตลาด	๕๕	๕ ครั้ง
๕. ตรวจสุขภาพอนามัยโรงเรียน	๔๗	๕ ครั้ง
๖. ตรวจบ่อน้ำ	๕	๕ บ่อ
๗. ตรวจฉนวนปล้นสถานที่	๓๓	๕ แห่ง

พ.ศ. ๒๕๐๑

๓. ตรวจแนะนำส่วนบ้านราษฎรและโรงเรียน ถูกตั้งลักษณะ ผิดตั้งลักษณะและแนะนำให้แก้ไข	๗๐ ครั้ง	๕ ครั้ง	๕๒๓	ราย
๒. ตรวจแนะนำร้านระดมอาหาร			๓๓๕	"
๓. ตรวจแนะนำบ้านราษฎรในเรื่องเกี่ยวกับความสะอาด			๓๐๗	"
๔. ตรวจตลาด			๓๓๐	"
๕. ตรวจสุขภาพอนามัยโรงเรียน			๓,๕๖๗	๕ บ้าน
๖. ตรวจบ่อน้ำ			๓๗	๕ ครั้ง
๗. ตรวจฉนวนปล้นสถานที่			๓๗	"
			๕	๕ บ่อ
			๓๓	๕ แห่ง

๑๒. การส่งเสริมแม่และเด็ก

พ.ศ. ๒๕๐๐

๓. อบรมหญิงมควรรักใจทาคดชด			๕๒๗	ราย
๒. เยี่ยมหญิงมควรรัก			๕๗๕	"
๓. เยี่ยมมารดาและเด็กภายหลังคลอด			๓,๑๒๗	"
๔. บรรยายเรื่องการระมัดระวังก่อนคลอด	๓๕๗ ครั้ง		๗๐๗	"
๕. ทำการคลอดธรรมชาติด้วยตนเอง			๓๗๗	"
๖. ควบคุมช่วยเหลือห่มอตาแพนเมืองทาคดชด			๓๗	"
๗. ช่วยเหลือตรวจรักษาพยาบาลมารดาเจ็บป่วยที่บ้าน			๕๓๖	"

๘. ช่วยเหลือรักษาพยาบาลเด็กเจ็บป่วยที่บ้าน	๕๖๘	ราย
๙. หญิงมดกรรภถึงทะเบียนแล้วมาให้ตรวจ	๓๕๓	๖
๓๐. ประชุมแนะนำส่งชันสูตรเตงเด็ก ๒๕๕ ครั้ง	๓,๓๓๘	๖
๓๑. มารดาเจ็บป่วยเด็กน้อยมาให้พยาบาล	๕๕๓	๖
๓๒. เด็กเจ็บป่วยเด็กน้อยมาให้พยาบาล	๘๓๕	๖
๓๓. จ่ายนมให้แม่และเด็ก คนชรา ผู้ป่วยที่ยากจน	๕,๕๓๕	ป้อน
๓๔. จ่ายนมคนคนปด้าให้กับเด็ก คนชรา ผู้ป่วยที่ยากจน	๕๐,๖๘๕	แก้ว
๓๕. จ่ายส้ม ให้กับเด็ก คนชรา ผู้ป่วยที่ยากจน	๓,๕๗๗	ป้อน

พ.ศ. ๒๕๐๑

๑. รมหญิงมดกรรภใจทาคดอด	๕๓๓	ราย
๒. เยี่ยมหญิงมดกรรภ	๗๐๘	๖
๓. เยี่ยมมารดาและเด็กภายหลังคลอด	๗๘๓	๖
๔. ตรวจหญิงมดกรรภที่สถานอนามัย	๕๕๘	๖
๕. ส่งหญิงมดกรรภไปให้แพทย์ตรวจ	๓๐๖	๖
๖. บรรยายเรื่องการระมัดระวังก่อนคลอด	๗๒๕	๖
๗. ทำคดอดปกติ	๕๒๖	๖
๘. ควบคุมช่วยเหลือหมอด้ายแพนเมืองทาคดอด	๕๒	๖
๙. ส่งให้แพทย์ทาคดอด	๕	๖
๓๐. มารดาและเด็กที่ไว้บริการดูแล	๗๗๓	๖
๓๑. ส่งมารดาไปหาแพทย์	๒๘	๖
๓๒. ส่งเด็กอายุต่ำกว่า ๖ ขวบไปหาแพทย์	๕๗	๖
๓๓. เยี่ยมทารกอายุ ๖ ขวบถึง ๓ ปี	๕๒๒	๖
๓๔. เยี่ยมเด็กจนเขาโรงเรียน	๕๓๕	๖
๓๕. เยี่ยมเด็กพิการ	๓๓	๖
๓๖. ช่วยรักษาพยาบาลมารดาเจ็บป่วยที่บ้าน	๕๕๓	๖
๓๗. ๖๖ เด็ก ๖	๕๖๕	๖

ข้าพเจ้าเห็นเกี่ยวกับอุปสรรคหรือข้อขัดข้องในการปฏิบัติงานของแผนกชานามยจังหวัดนนทบุรี ใน
 รอบปี ๒๕๐๓ และการแก้ไขใหม่คือไป

แผนกชานามยจังหวัดของชาติเจ้าหน้าตและเกร็ดของมือเกร็ดของใช้ ตลอดจนยานพาหนะในการ
 ปฏิบัติงาน อีกคือ-

๑. นายแพทย์ ชณะนจังหวัดคณนายแพทย์ปฏิบัติงานรวม ๓ คน คือ นายแพทย์ชานามย
 จังหวัด ๑ คน กับนายแพทย์ประจำสถานชานามยชน ๑ ตำบลบางกร่าง อำเภอเมืองนนทบุรี ๑
 คน และนายแพทย์ประจำสถานชานามยชน ๑ เทศบาลเมืองนนทบุรี อีก ๑ คน รวมเป็น ๓ คน
 เห็นว่ายังไม่เพียงพอหากกรมชานามยจะพิจารณาบรรจุเพิ่มเติมมาช่วยปฏิบัติงานทางจังหวัดอีก ก็
 จะทำให้งานทางด้านนี้ก้าวหน้ายิ่งขึ้น

๒. นางสังเคราะห์ ที่ สำหรับในบ้นกรมชานามยได้จัดตั้งพยาบาลผดุงครรภ์และชานามยที่
 จังหวัดตั้งไปเรียนและสำเร็จกลับมาประจำปฏิบัติงาน ๑ คน โดยจังหวัดได้จัดตั้งไปปฏิบัติงาน
 ประจำสถานชานามยชน ๑ ตำบลบางกร่าง อำเภอเมืองนนทบุรี และในปี ๒๕๐๓ จังหวัดจะได้
 รับเพิ่มมาอีก ๑ คน กับปี ๒๕๐๕ จะได้รับเพิ่มมาอีก ๒ คน รวมเป็นพยาบาลผดุงครรภ์ ๕ คน
 เมื่อดังกล่าวได้รับพยาบาลผดุงครรภ์และชานามยมาประจำปฏิบัติงานพร้อมกันทั้ง ๕ คนแล้ว ก็
 จะทำให้กิจการทางด้านนี้ปฏิบัติงานไปได้อย่างกว้างขวางและรวดเร็ว ซึ่งขณะแผนก ๖ ก็ได้ขยายงาน
 ทางด้านนี้ให้ออกไปทุก ๆ ตำบลอยู่แล้ว แต่ทั้งนี้แล้วแต่เจ้าหน้าตจะส่งออกไปปฏิบัติงาน
 ให้เพียงพอเท่านั้น

๓. พนักงานชานามย ชณะนจังหวัดคณพนักงาน ๕ คน ซึ่งไม่พอที่จะปฏิบัติงานในสถานชานามย
 และท้องที่ จังหวัดคณสถานชานามยเทศบาลการแล้ว ๘ แห่ง และยังไม่ได้เบ็ดเตล็ดการอีก ๑
 แห่ง เนื่องจากไม่มีพนักงานชานามยและนางผดุงครรภ์ บังคับขาดพนักงานชานามยอีก ๑ คน แต่
 ในปี ๒๕๐๒ จังหวัดได้รับทุนจากกรมชานามยจัดตั้งนักเรียนไปศึกษาพนักงานชานามย ๒ คน ซึ่ง
 กำหนดจะสำเร็จออกมาปฏิบัติงานได้ ในต้นปี ๒๕๐๓ ส่วนของชาติอีกจังหวัดจะได้ติดต่อกับกรม
 ชานามยขอทุนจัดตั้งไปเรียนเพิ่มเติมอีก

๔. ชานามยอำเภอ ๖ คน อำเภอละ ๑ คน โดยเฉพาะอำเภอบางกรวย, อำเภอบาง
 ใหญ่, อำเภอปากเกร็ด, และอำเภอไทรน้อย รวม ๔ อำเภอ ชานามยอำเภอของปฏิบัติหน้าที่
 ตำแหน่งพนักงานชานามยประจำสถานชานามยประจำอำเภออีกตำแหน่ง ๑ ด้วย เพราะจังหวัดไม่มี

พนักงานอนามัยเพียงพอ จึงจำเป็นต้องให้อาสาสมัครไปปฏิบัติงานทางด้านนอกคาแห่ง ๓ จึงทำ
ให้งานทางด้านอนามัยอำเภอ และงานสาธารณสุขในท้องที่แต่ละท้องที่ของกิ่งอำเภอ และ
ต่อไปจังหวัดคนพนักงานอนามัยเพียงพอที่จะบรรจุประจำด้านอนามัยทุกแห่งแล้ว อาสาสมัคร
ก็จะไปปฏิบัติงานทางด้านเดียว

๕. นางผดุงครรภ์ ๒ กรมอนามัยนโยบายที่จะจัดตั้งนางผดุงครรภ์ ๒ ไปประจำ
ทุกตำบลเพื่อช่วยเหลือประชาชนทางด้านสาธารณสุขแม่และเด็ก ซึ่งมีจำนวนทั้งสิ้น ๕๕
ตำบล จำเป็นต้องมีนางผดุงครรภ์ ๒ จำนวน ๕๕ คน ขณะนี้มีเพียง ๑๗ คน ยังคงขาดอีก
๓๘ คน ซึ่งขณะนี้จังหวัดได้ติดต่อขอทุนเพื่อจัดตั้งนักเรียนไปเรียนเมื่อสำเร็จแล้วจะได้กลับมา
ประจำตามตำบลต่าง ๆ จนกว่าจะครบทุกตำบล

๖. เสมียน แผนกอนามัยจังหวัดคนเสมียนช่วยปฏิบัติงานทางด้านฝ่ายราชการเพียงคน
เดียวเท่านั้น งานทางด้านนี้ของแผนกอนามัยจังหวัดคนมาก แต่แผนก ๖ ก็ได้พยายามติดต่อขอ
เพิ่มจากกรมอนามัยตั้งไม่ได้

๗. นายท้ายเรือ แผนกอนามัยจังหวัดได้รับเรือสำหรับเป็นยานพาหนะในการออกไป
ปฏิบัติงานในท้องที่ จากกรมอนามัยจำนวน ๓ ลำ แต่จังหวัดไม่มีอัตรากิจจะบรรจุนายท้ายประ-
จำเรือดังกล่าวได้ เพราะไม่มีเงินงบประมาณ และได้พยายามติดต่อกับกรมอนามัยทุกปี แต่
ไม่ได้รับ

การปฏิบัติงานของท. แผนก ๖ ได้จัดตั้งเจ้าหน้าที่ออกไปปฏิบัติงานปรับปรุงงานทางด้าน
สาธารณสุขชนบท โดยได้กำหนดหน่วยออกไปปฏิบัติงานทางบก ในท้องที่ตำบลต่าง ๆ อำเภอ
ปากเกร็ด อำเภอเมืองนนทบุรี การปฏิบัติงานครั้งนี้จำเป็นต้องตั้งเจ้าหน้าที่ออกไปปฏิบัติงาน
แต่ละครั้งออกไปจากของ วิทยาลัยนคเบ็นพาหนะจัดตั้งเจ้าหน้าที่ แผนก ๖ ได้พยายามติดต่อขอ
รับจากกรมอนามัยเพื่อเป็นพาหนะสำหรับนำมาปฏิบัติงานครั้งนี้ แต่ยังไม่ได้รับ หากแผนกได้
รับจะทำให้งานทางด้านนี้ปฏิบัติได้รวดเร็วขึ้นและได้ผล

โรงพยาบาลนนทบุรี

ชักรากำลึงเจ้าหน้าที พ.ศ. ๒๕๐๑

ส่วนจังหวัด

ชนโท	๒
ชนตรี	๒
ชนจตุร	๓
ลูกจ้าง	๕๐
รวม	๕๗

ประวัติความเป็นมา ผลงาน และสถิติ

(๑) สถานที่ตั้ง

โรงพยาบาลนนทบุรี ตั้งอยู่เลขที่ ๒๑๖ ตำบลบางกระเชอ อำเภอเมือง จังหวัดนนทบุรี มีอาณาเขต
ทิศเหนือ จดคลองวัดหัวเมือง
ทิศใต้ จดถนนสวนผลไม้ ซอยนายสุข โกหม
ทิศตะวันออก จดถนนสายคลองบางซื่อ- โรงงานกชกระเชอบ้าน
ทิศตะวันตก จดแม่น้ำเจ้าพระยา

(๒) บริเวณเนื้อที่ของโรงพยาบาล

เขตถมไม่สงมาสงมอบนาทวมตง ตากวาระตบถนสายคลองบางซื่อ - โรงงานกชกระเชอบ้าน มีเนื้อที่ประมาณ ๓๗ ไร่เศษ ทางทิศตะวันตกจดตบถนแม่น้ำเจ้าพระยาขงเป็นทรวรางแตรวางเปงนามเนื้อที่ประมาณ ๓ ไร่เศษ ตามแถบริมชายน้ำขงระดับนาขถนถึงมราชฐรปลุกบ้านอาศัยขยประมาณ ๒๒ หลงคาเวอน

(๓) ประวัติเดิมของโรงพยาบาล

เดิมทีเคยถทางจหวดโตพจารณาเห็นวา ทคนบรเจณถคทายเมอง หมท ๖ ตาบถตถาถชวญ เปนทขงโกถชมนมขนแตรนาทวมไมถง เหมาะแกการทจระกขธราง โรงพยาบถ มาขงราชพัคคประมาณ ๓๒ ไร่ จึงโตทาการเจรจาชอแมงชอทคนทคตคทกบทคนแปถงน ขงเม

กรรมสิทธิ์ของสำนักงานทรัพย์สินส่วนพระมหากษัตริย์ จำนวน ๑ ไร่ ๒ งาน ๓๒ ตารางวา และ
 ที่ดินของกรมการศาสนาซึ่งเป็นสมบัติของวัดท้ายเมืองอีกประมาณ ๖ ไร่ แต่เป็นที่นาเสียใจที่ทาง
 กรมการศาสนา และวัดท้ายเมืองไม่อาจจะแบ่งเขตที่ดินตามแผนการก่อสร้างได้ ที่ดินแปลงนั้นจึงเป็น
 อนุสนธิ์เด็กไป ดังนั้น ทางจังหวัดจึงได้ติดต่อขอเช่าที่ดินวัดเทพธูรมพิง (วัดร้าง) ตำบลบางกระเจ็ด
 อำเภอเมือง จังหวัดนนทบุรี ซึ่งมีเนื้อที่ ๑๖ ไร่ ๕ ตารางวา ขยี้รมแม่น้ำเจ้าพระยาทางทิศ
 ตะวันตก และอยู่ทางถนนสายคลองบางซื่อ—โรงงานทอกระด้อมบ้าน ทางทิศตะวันออกห่างจาก
 ที่ตั้งศาลากลางจังหวัดนนทบุรี ๒ กิโลเมตร เป็นที่ที่เหมาะสมแก่การก่อสร้างโรงพยาบาล ประจำจ
 ังหวัด จึงได้ติดต่อขอเช่าที่ดินรายนต่อกรมการศาสนา และขอที่ดินของเอกชนเพิ่มเติมอีก จำนวน
 ๓ งาน ๕๐ ตารางวา ทั้งนี้เพื่อความสวยงามและให้การก่อสร้างดำเนินไปด้วยดี

ในปี พ.ศ. ๒๔๘๘ ทางจังหวัดได้รับเงินงบประมาณจำนวน ๓,๕๐๐,๐๐๐ บาท จึง
 ได้ทำการเรียกประกวดราคาผู้รับเหมาก่อสร้างโรงพยาบาล ผลปรากฏว่า บริษัท ส. นมิต ซึ่ง
 นายสินธุ์ เขียวแจรวุญ เป็นผู้จัดการ เป็นผู้ชนะราคาต่ำที่สุด และกำหนดเวลาทำงานน้อยที่สุด คือ
 ๑๑๐ วัน สัมควรเป็นผลตามแผนการก่อสร้างได้ จึงได้เซ็นสัญญาว่าจ้างการก่อสร้างได้เมื่อวันที่ ๒๐
 สิงหาคม ๒๔๘๘ กำหนดทำงานแล้วเสร็จใน ๑๐๖ วัน โดยก่อสร้างอาคารและสิ่งอื่น ๆ ดังราย
 การต่อไปนี้.—

- | | | |
|-----|--|--------------|
| ๑. | ตึกคนไข้นอกเคมบริบูรณ์พร้อมด้วยบก ๒ บก | จำนวน ๓ ห้อง |
| ๒. | เรือนคนไข้ขนาดจ ๒๕ เตียง | จำนวน ๓ ห้อง |
| ๓. | โรงครัว | จำนวน ๓ ห้อง |
| ๔. | โรงซักฟอก | จำนวน ๓ ห้อง |
| ๕. | ที่พักศพ | จำนวน ๓ ห้อง |
| ๖. | บ้านพักแพทย์โท | จำนวน ๒ ห้อง |
| ๗. | บ้านพักชนตร | จำนวน ๒ ห้อง |
| ๘. | ห้องแถวพยาบาล ๖ ห้อง | จำนวน ๓ ห้อง |
| ๙. | ห้องแถวคนงาน ๖ ห้อง | จำนวน ๓ ห้อง |
| ๑๐. | เขตพื้นที่ประดิษฐานพระพุทธรูป | ๑ ไร่ |

๓๓. ติดตั้งไฟฟ้า บริเวณในโรงพยาบาลเชื่อมกับสายไฟในตัวอาคารให้ใช้แสงสว่างได้

๓๒. สร้างถนนพินดินวงกรมหน้าตึกคนไข้เอก กว้าง ๕ เมตร ติดต่อกับถึงเรือนคนไข้เป็นถนนขนาดกว้าง ๓ เมตร ยาวตามแผนผัง พินดินลงหินบดแน่น และลาดด้วยหินลูกรัง

๓๓. ปรับถมดินภายในบริเวณก่อสร้างให้ถูกต้องตามรูปแบบ

๓๔. ทำถนนสายต่าง ๆ ที่ปรากฏในแบบแปลน รวมระยะทางยาว ๖๕๐ เมตร

๓๕. สร้างสะพานขนาดมาตรฐาน ตามแบบของกรมโยธาเทศบาล หมายเลข ๕.๗๓๓ ข้ามคู ๓ สระพาน (ต่อมาเพื่อความเหมาะสม กรมการแพทย์ได้เปลี่ยนแปลงให้เป็นสะพานชนิดฝังท่อ แบบหมายเลข ๒๓๒ ยาว ๘ เมตร กว้าง ๖ เมตร ตามหนังสือกรมการแพทย์

๓.๓๗๖/๒๕๐๐ ลงวันที่ ๓๓ มีนาคม ๒๕๐๐

(๔) ได้ทำพิธีเบิกรับคนไข้ ตั้งแต่วันที่ ๑ มกราคม ๒๕๐๑

การก่อสร้างขึ้นใหม่

ได้รับเงินเพื่อการก่อสร้างโรงพยาบาลนนทบุรี ดังรายการต่อไปนี้

ก. เงินงบประมาณการจร

(๑) ในปี พ.ศ. ๒๕๐๗ ได้รับเงินงบประมาณ จำนวน ๓,๕๐๐,๐๐๐ บาท ได้ดำเนินการก่อสร้างอาคารและก่อสร้างชนใหม่ดังรายการ ขี ๓-๓๕

(๒) ในปี พ.ศ. ๒๕๐๐ ได้รับเงินงบประมาณ จำนวน ๖๐๐,๐๐๐ บาท แต่เป็นเงินรองของขชคเขยการก่อสร้างโรงพยาบาลนนทบุรี งวดที่ ๕ ซึ่งถูกคคคป รวมเป็นเงิน ๒๗๗,๕๐๐ บาท คงเงิน เหลือจำนวน ๓๒๒,๕๐๐ บาท จึงได้ขอถอยจ่ายเพื่อการก่อสร้างเพิ่มเติมดังรายการต่อไปนี้

๑. ทารวดอดตหามตานข้าง โรงพยาบาลทองสองข้าง ยาวประมาณ ๖๐๐ เมตร

๒. ทารวดอดตคานหน้าโรงพยาบาล ยาวประมาณ ๕๖ เมตร

๓. ทำประตูเข้าโรงพยาบาล

๔. แก้ไขทางลาดอาคารคอนกรีตเสริมเหล็กคนไข้ ๒๕ เคียง ทัง ๒ ข้าง

๕. ทำสะพานทำนวยาวประมาณ ๓๐๐ เมตร กบไม้

๖. ทำเสาธงกับป้ายชื่อโรงพยาบาล

๗. ค่าติดตั้งไฟฟ้าแรงสูงในบริเวณโรงพยาบาล เงิน ๕๗,๗๕๐ บาท
 ๘. ค่าก่อสร้างรายการ ๓ - ๖ ผู้ประกวดตราครุฑบ้านประสานศรีรัตน เพียง ๒๔๕,๕๐๐ บาท
 ๙. ค่าขนส่งของเงินเหลือ ๓๗,๐๕๐ บาท จึงได้ส่งคืนคลัง

(๑) ในปี พ.ศ. ๒๕๐๓ ได้รับเงินงบประมาณเพื่อทำการติดตั้งประปา และปรับปรุง
 พนททาดนจำนวน ๖๒,๕๐๐ บาท

๑๐. เงิน ก.ศ.ศ. ในปี พ.ศ. ๒๕๐๓ ทางจังหวัดได้รับเงินงบประมาณ ก.ศ.ศ. จำนวน
 ๒๕๐,๐๐๐ บาท จึงได้ดำเนินการดังต่อไปนี้

ค่าพันเงิน	๕๗,๐๐๐ บาท
ค่าทำคนดิน	๕,๗๐๐ บาท
ค่าเช่ามาบาด	๘๒,๐๐๐ บาท
ชำระหนี้ค่าไฟฟ้า	๒๒,๐๗๐ บาท
ค่าติดตั้งไฟฟ้าเพิ่มเติม	๓๗,๕๐๐ บาท
ค่าทำถนน	๖๓,๐๐๐ บาท
ค่าซื้อไม้เพื่อทำชนในหองคลังยา	๗๑๐ บาท

ก. เงินงบประมาณส่วนจังหวัด

(๑) ในปี พ.ศ. ๒๕๐๓ ได้รับเงินงบประมาณส่วนจังหวัด ๒๓,๐๐๐ บาท จึงได้
 ดำเนินการก่อสร้างสะพานอีกต่อไป ๓๓.๕๐ เมตร เพื่อให้ไปรถออกยมนาเพราะสะพานที่สร้างไว้แต่เดิม
 ต้นไม้ประชิดถนนเกิดความคับแคบประจำวัน

(๒) ในปี พ.ศ. ๒๕๐๒ ได้รับเงินงบประมาณส่วนจังหวัด จำนวน ๘๗,๐๐๐ บาท
 จึงได้ดำเนินการจัดสร้างถนนลาดยางยาว ๓๗๕ เมตร กว้าง ๓ เมตร ในบริเวณโรงพยาบาล

รวมเงินงบประมาณการจราจรได้รับทั้งหมด ๓,๘๗๕,๐๐๐ บาท

เงิน ก.ศ.ศ. ๒๕๐,๐๐๐ บาท

เงินงบประมาณส่วนจังหวัด ๓๓๐,๐๐๐ บาท

เป็นเงินค่าก่อสร้างพยาบาลทั้งหมดเท่าที่ได้รับ ๒,๒๕๕,๐๐๐ บาท

ประโยชน์ได้รับ เป็นมหิการบำบัดและรักษาคนเจ็บป่วยในเขตจังหวัดนนทบุรี กรุงเทพมหานคร

จะยังขาดเจ้าหน้าที่, ครุภัณฑ์, และอื่น ๆ อีกก็ตาม แต่ก็ได้พยายามปรับปรุงกิจการในแผนกการ
ต่าง ๆ ของโรงพยาบาลอยู่เสมอ เพื่อให้มีประสิทธิภาพดีขึ้น

การซ่อมแซมและเพิ่มเติมของเก่า

ในปี พ.ศ. ๒๕๐๑ ได้รับเงินงบประมาณการจร ๖๒,๕๐๐ บาท เพื่อดำเนินการก่อสร้าง

๑. ติดตั้งประปาและอื่น ๆ
๒. ปรับปรุง
๓. ทำถนน

การปรับปรุงพื้นที่

เงิน ก.ศ.ต. จำนวน ๒๕๐.๐๐๐ บาท

เพื่อดำเนินการก่อสร้างดังรายการต่อไปนี้

- | | |
|--|------------|
| ๑. ค่าพื้นถนน | ๕๗,๐๐๐ บาท |
| ๒. ค่าทำคันดิน | ๕,๗๐๐ บาท |
| ๓. ค่าเจาะนามาบาด | ๗๒,๐๐๐ บาท |
| ๔. ค่าระเหินค่าไฟฟ้า | ๒๒,๓๗๐ บาท |
| ๕. ค่าติดตั้งไฟฟ้าเพิ่มเติม | ๑๗,๕๐๐ บาท |
| ๖. ค่าทำถนนบริเวณ โรงพยาบาล | ๖๓,๐๐๐ บาท |
| ๗. ค่าซ่อมไม้เพื่อทำชั้นวางยา ในห้องคลังยา | ๗๕๐ บาท |

สถิติคนไข้

คนไข้โรงพยาบาลนอกตตอคมปี ๒๕๐๑ ๕,๒๒๗ ราย

เฉลี่ยต่อเตียงคนไข้มา ให้แพทย์ตรวจจนกระทั่ง ๑๒ ราย

โรคที่ตรวจแยกได้ดังนี้

- | | | |
|-----------------|-------|----------|
| ไอสักรวมเท่ากับ | ๖๗.๖๕ | ในร้อยละ |
| คัดยกรวมเท่ากับ | ๒๗.๕๕ | ในร้อยละ |
| สูติกรรมเท่ากับ | .๕๕ | ในร้อยละ |

หน่วยกรรมการเท่ากับ .๕๕ ในร้อย

รวม ๕,๒๒๘ รายเท่ากับ ๓๐๐%

คนเจ็บไข้ภายในรั้วโรงเรียนสตรี	๕ ราย
รวมวันอยู่ภายในโรงพยาบาลสตรี	๗ วัน
เฉลี่ยแถวเท่ากับคนไข้ภายใน โรงพยาบาลสตรี	๐.๐๓ ราย
เฉลี่ยแถวเท่ากับจำนวนคนไข้ภายใน โรงพยาบาลสตรี	๐.๕๗ วัน
จำนวนคนไข้ถึงแก่กรรม	- ราย
จำนวนเตียง	๒๕ เตียง

เนื่องจาก โรงพยาบาลแห่งนี้เป็นคนไข้เมื่อปลายเดือน ธันวาคม ๒๕๐๓ จึงยังไม่

ถึงคนไข้ที่เป็นโรคสำคัญ

เจ้าหน้าที่ของโรงพยาบาล	รวมทั้งสิ้น	๗ คน	แยกเป็น
ข้าราชการสามัญ	ชั้นเอก	- คน	
นายแพทย์โท	รักษาการในตำแหน่งผู้อำนวยการ	๑ คน	
นายแพทย์โท		๑ คน	
พยาบาลตรี		๑ คน	
ประจำแผนก	ตรี	๑ คน	
พยาบาลจตุร		๑ คน	
ผู้ช่วยพยาบาล		๒ คน	
	รวม	๗ คน	

จ้างด้วยเงินงบประมาณค่าใช้สอย ๑๐ คน รวมเงินเดือนทั้งหม ๕๐,๒๗๔.๘๗ บาท (รวมเงิน พ.)

รวมทั้งนี้ โรงพยาบาลได้จ่ายเงินเดือน กิ่ง
เงินเดือน

จากงบประมาณ	รวม	๕๓,๗๗๗.๒๓ บาท
จากค่าใช้สอย	รวม	๕๐,๒๗๔.๘๗ บาท

จากการจร	รวม	—	บาท
จาก ก.ศ.ว.	รวม	—	บาท
จากทุนสะสม	รวม	—	บาท
งบประมาณประจำปี โรงพยาบาลได้รับงบประมาณจากกรม แบ่งเป็นประเภท ดังนี้ คอ.—			
เงินเดือนและเงินเพิ่ม		๕๓,๗๗๗.๒๓	บาท
ค่าใช้สอย		๓๗,๐๗๐.๐๐	บาท
การจร		๓๒๕,๐๐๐.๐๐	บาท
ก.ศ.ช.		๒๕๐,๐๕๐.๐๐	บาท
ค่าเวชภัณฑ์ที่ได้รับจากกรม ค่ายา		๑๓,๖๒๘.๖๐	บาท
ค่าเครื่องมือ		๓๒,๐๐๐.๐๐	บาท
ได้รับจากกองโอสถศาลา ค่ายา		๑๖,๐๕๘.๕๕	บาท
ค่าเครื่องมือ		—	บาท
ได้รับจาก โรงพยาบาลหญิง ค่ายา		—	บาท
ค่าเครื่องมือ		—	บาท
แผนกโรงเรียนพยาบาล ฯ ไม่มี			
การเงินของโรงพยาบาล	โรงพยาบาลได้รับเงินบำรุงเป็นเงินทุนสะสมของ	โรงพยาบาลคตชค	
(รวมทั้งเครื่องมือเครื่องใช้ด้วย)	เป็นเงิน	๒๘,๒๓๗.๖๕	บาท
แยกเป็นประเภทใหญ่ ๆ ได้ดังนี้			
เงินบำรุงประจำวัน		๒๘,๒๓๗.๖๕	บาท

งบเงินรายรับจ่ายประจำปี ๒๕๐๑

เงินที่หยุดยักมาจากปี ๒๕๐๐	—	จ่ายคตชคปี ๒๕๐๓	
เงินทุนสะสมคตชคปี ๒๕๐๓	๒๘,๒๓๗.๖๕	เงินเดือน	
เงินบำรุงรับใหม่	—	เวชภัณฑ์	๓,๖๕๔.๒๒
เงินบำรุงรับพิเศษ	—	ค่าใช้สอย	๑๖,๘๖๓.๕๐
เงินฝาก ก.ศ.ว.	—	เงินคงเหลือยกไปปี ๒๕๐๒	
			๘,๖๒๐.—

สรุปการเงินจากยอดต่าง ๆ พอจะสรุปได้ ดังนี้

	งบประมาณ	ทุนอุดหนุน	รวม	%
เงินเดือน	๕๓,๗๗๗.๒๓	—	๕๓,๗๗๗.๒๓	๓๖
เวรราชการ	๕๗,๖๗๗.๗๕	๓,๖๕๕.๒๕	๖๑,๓๓๓.๐๐	๔๓
ค่าใช้สอย	๓๓,๗๕๗.๕๕	๑๖,๗๖๓.๒๐	๕๐,๕๒๐.๗๕	๓๓
	<u>๑๔๕,๒๑๒.๕๓</u>	<u>๒๐,๔๑๘.๖๕</u>	<u>๑๖๕,๖๓๑.๑๘</u>	<u>๑๐๐</u>



แผนกสหกรณ์

๑. ชักรากำลึงเจ้าหน้าที่ พ.ศ. ๒๕๐๑

ส่วนจังหวัด

ชนโท	๑
ชนตรี	๑
ชนจัตวา	๑
วิสามัญ	๑
รวม	๔

ส่วนอำเภอ

ชนตรี	๔
ชนจัตวา	๑
วิสามัญ	๒
ลูกจ้าง	๑
รวม	๘
รวมทงสน	๑๒

ผลงานและสถิติ

๑. ร้านสหกรณ์

ร้านสหกรณ์ ในจังหวัดนนทบุรี ปี พ.ศ. ๒๕๐๓ มี ๒ แห่งมาคม ระหว่างมีเมธราสหกรณ์
 เพิ่ม จำนวนสมาชิกเมื่อดอนตบของร้านสหกรณ์มี ๓,๐๕๘ คน ลดลงระหว่างปี เพราะตาย ๒ คน
 โอนหุ้นทดแทนไปหมดแล้ว ๑ คน ลาออก ๒ คน รวมลด ๕ คน เพิ่มชนระหว่างปี ๒๗ คน
 ต้นปีคงมีสมาชิกเหลืออยู่ ๓,๐๗๐ คน ขอแสดงการดำเนินงาน และฐานะร้านสหกรณ์แต่ละแห่ง
 ดังต่อไปนี้

ก. ฐานะทางการเงินของสหกรณ์

ทุนและหนี้สิน

ทุนที่ได้รับชำระแล้ว	๑๕,๗๐๐.๐๐	บาท
ทุนสำรอง	๓๐๘,๐๒๒.๗๗	บาท
ทุนสาธารณประโยชน์	๘,๓๗๘.๕๓	บาท
ทุนจัดหาสิ่งทวรมทรัพย์	๕๐,๐๗๘.๓๓	บาท
ทุนส่งเสริมการศึกษา	๖,๖๗๘.๕๐	บาท
ทุนรับโอนหุ้น	๕,๖๒๘.๗๐	บาท
เงินที่ทุนส่งเสริมการสหกรณ์	๒๖,๐๐๐.๐๐	บาท
พันธะค้างจ่าย	๖,๕๕๕.๗๗	บาท
รวมทั้งสิ้น	๔๒๕,๗๗๓.๗๐	บาท

สินทรัพย์

โรงเรียน	๒,๕๕๐.๗๓	บาท
สิ่งปลูกสร้าง (ททากว)	๓๒,๗๐๘.๕๕	บาท
ครุภัณฑ์	๗,๗๓๐.๗๐	บาท
อุปกรณ์ร้าน	๓๕๐.๗๕	บาท
รถหน	๗๒,๓๓๐.๒๐	บาท
อู่รถ	๒๓,๓๓๒.๐๐	บาท
ต้นคาชาคณฐ	๓,๓๗๗.๐๘	บาท
ต้นคาอื่น ๆ	๓๕๐,๗๗๑.๕๘	บาท
เงินลงทุน	๓,๖๐๐.๐๐	บาท
เงินประกัน	๓๓,๗๗๖.๐๐	บาท
โรงงานยาสูบ	๕๓.๓๒	บาท
เงินสดในมือ	๓๒๘,๓๕๒.๗๐	บาท
รวมทั้งสิ้น	๔๒๕,๗๗๓.๗๐	บาท

ร้านสหกรณ์ บางใหญ่ จำกัด ไร่

ก. การค้า

สินค้าคงเหลือยกมา	๓๐,๕๗๓.๐๐	บาท
ซื้อสินค้า	๒,๖๕๗,๕๕๒.๕๖	บาท
ค่าใช้จ่ายในการซื้อ	๓,๕๗๐.๐๐	บาท
- รวมทั้งสิ้น	๒,๖๖๑,๕๐๕.๕๖	บาท
ขายสินค้า	๒,๗๐๓,๗๕๓.๗๖	บาท
สินค้าคงเหลือ	๓๐,๓๓๕.๗๖	บาท
- รวมทั้งสิ้น	๒,๗๓๔,๐๘๙.๕๒	บาท
กำไรการค้า	๕๗,๒๗๓.๙๖	บาท

ข. กำไรขาดทุน

กำไรการค้าบวกหรือลบด้วยสินค้า	๕๗,๒๗๓.๙๖	บาท
ค่าธรรมเนียบแรกเข้า	๕.๐๐	บาท
รายได้	๓.๐๐	บาท
ดอกเบี้ยค้างรับ	๕๗.๐๐	บาท
- รวมทั้งสิ้น	๕๗,๗๓๐.๙๖	บาท
ค่าใช้จ่ายในการดำเนินงาน	๓๐,๕๖๙.๕๖	บาท
สภาพสหกรณ์	๕๓.๕๗	บาท
ตำรของหนี้สูญ	๓๓๕.๗๕	บาท
ค่าหักลด	๓,๗๓๕.๕๕	บาท
เงินต้นเกิน	๓๗,๐๓๖.๖๖	บาท
- รวมทั้งสิ้น	๕๓,๗๓๐.๙๕	บาท

ก. ฐานะทางการเงินของสหกรณ์

ทุนและหนี้สิน		
ทุนที่ใคร่บวกรวมมูลค่าแล้ว	๕๓,๓๐๐.๐๐	บาท

ทุนสำรอง	๕,๖๒๓.๖๕ บาท
ทุนสาธารณประโยชน์	๕๕๖.๕๐ บาท
ทุนรับโอนหุ้น	๓๕๓.๕๗ บาท
เจ้าหนี้	๓๐,๕๖๐.๐๐ บาท
เงินประกันผู้จัดการ	๖๐,๐๐๐.๐๐ บาท
พันธะค้างจ่าย	๓,๐๗๕.๕๐ บาท
เงินส่วนเกิน	๑๗,๐๓๖,๖๖ บาท
รวมทั้งสิ้น	๑๕๗,๒๐๓.๗๗ บาท

สินทรัพย์

โรงเรียน	๓๒,๕๖๕.๗๐ บาท
อุปกรณ์ร้าน	๒,๕๕๓.๗๕ บาท
ทุนร้านสหกรณ์ปากเกร็ด	๓๐๐.๐๐ บาท
ตักหม	๖,๓๗๓.๓๕ บาท
สินค้าเหลือ	๓๐,๓๓๕,๗๗ บาท
คอกเบยค้างรับ	๕๗.๐๐ บาท
โรงงานยาสูบ	๓,๐๗๓.๐๐ บาท
เงินฝากธนาคารออมสิน	๒,๕๕๐.๓๓ บาท
เงินสดในมือ	๓๒๓,๗๗๖.๖๗ บาท
รวมทั้งสิ้น	๑๕๗,๒๐๓.๗๗ บาท

๒. สหกรณ์ชายชาวมและพชผล

สหกรณ์ชายชาวมและพชผล ในจังหวัดนนทบุรี ปี พ.ศ. ๒๕๐๓ มี ๒ สหกรณ์ มีสมาชิก
 เมื่อดมคนปี ๗๓๐ คน เพิ่มระหว่างปี ๕ คน เมื่อดมสิ้นปีสหกรณ์ประเภทนมสดมาชกทั้งสิ้น ๗๓๕
 คน ขอแสดงการดำเนินงานและฐานะของสหกรณ์ชายชาวมและพชผลแต่ละแห่งดังต่อไปนี้

สหกรณ์ชายชาวม บางบัวทอง จำกัดสินไร่

ก. การค้า

ชาวคงเหลือยกมา	๑๕๗,๗๓๖.๕๐ บาท
----------------	----------------

ชื้อชาวจากธัมมชัค	๓๔๓,๕๓๖.๐๕	บาท
ชื้อชาวจากมกุฏกษัตริย์	๓๗๒,๕๖๐.๘๕	บาท
รางวัลทดแทน	๓,๒๓๕.๘๕	บาท
ค่าจ้างชั่วคราว	๕๔๒.๓๐	บาท
เบ็ดเตล็ด	๖.๕๐	บาท
รวมทั้งสิ้น	๖๖๕,๕๗๗.๓๕	บาท
ขายขาด	๔๒๓,๖๖๗.๓๖	บาท
ชาวคงเหลือ	๓๐๕,๗๘๗.๐๕	บาท
เฉลี่ยค่าใช้จ่ายในการขาย	๘๗๓.๗๕	บาท
รวมทั้งสิ้น	๗๓๐,๕๕๐.๓๖	บาท
กำไรการค้า	๖๔,๗๕๓.๐๓	บาท

ข. กำไรขาดทุน

เงินเดือนค่าจ้างประจำ	๗,๓๗๓.๐๕	บาท
ค่าจ้างชั่วคราว	๓,๕๓๓.๓๕	บาท
ค่าเบี่ยงเบนต้นทุนของกรรมกร	๗,๓๗๐.๐๐	บาท
ค่าใช้จ่ายในการประชุม	๒,๓๗๗.๕๐	บาท
ค่าพาหนะและค่าเบี่ยงเบนเดินทาง	๓,๕๗๓.๒๕	บาท
ค่าเครื่องเขียนแบบพิมพ์	๕๖๕.๒๕	บาท
ค่าไปรษณีย์ โทรเลข	๖.๐๐	บาท
ค่าน้ำและไฟ	๓๗๗.๐๐	บาท
ค่าซ่อมแซมโรงเรือน	๕๗๗.๐๐	บาท
ค่าซ่อมแซมเครื่องมอเครื่องใช้	๒๐๓.๕๐	บาท
ค่าภาษีอากร	๗,๓๖๕.๒๗	บาท
ค่าของใช้สิ้นเปลือง	๓,๒๓๕.๐๐	บาท
เบ็ดเตล็ด	๓๖๖.๐๐	บาท
ค่านามนเชอเพลิง	๔๗๖.๐๐	บาท

ค่า บำรุงรักษาเรือ	๕,๓๕๔.๗๕ บาท
คอกเบย	๗,๗๔๗.๗๗ บาท
เงินสดภาพสหกรณ์	๕๓๗.๓๕ บาท
ค่าเชื่อมราคาทรัพย์สิน	๓,๓๓๖.๓๕ บาท
รวมทั้งสิ้น	๕๒,๗๓๗.๒๓ บาท
กำไร: การค้ายกมา	๖๔,๐๗๖.๖๖ บาท
คอกเบยอื่น ๆ	๓,๒๐๗.๖๗ บาท
รายได้โรงรถและเรือ	๓๕,๔๒๗.๓๐ บาท
รายได้เบ็ดเตล็ด	๓๐๐.๗๕ บาท
ชำระของหนี้สูญ	๒๗๓.๔๗ บาท
เงินเฉลี่ยคืน	๓๒,๗๖๗.๐๐ บาท
รวมทั้งสิ้น	๗๔,๐๗๖.๐๗ บาท
กำไร	๔๓,๓๔๗.๘๖ บาท

ค. ฐานะทางการเงินของสหกรณ์

ก. ทุนและหนี้สิน

เจ้าหนี้การค้า	๗๒,๔๒๓.๔๕ บาท
คอกเบยค้างชำระ	๗,๗๔๗.๗๗ บาท
เงินกู้ยืมตั้งสหกรณ์	๔๗๗,๔๗๓.๓๖ บาท
ทุนค้างหุ้นชำระ	๗,๓๐๐.๐๐ บาท
กำไรก่อนจัดสรรยกไป	๕,๐๐๐.๐๐ บาท
รวมทั้งสิ้น	๖๐๓,๙๖๔.๖๗ บาท

ข. สินทรัพย์และลูกหนี้

เงินสดในมือ	๓๕,๖๗๐.๕๗ บาท
เงินฝากธนาคาร	๓๒๖.๗๖ บาท
ลูกหนี้	๗๗,๒๗๗.๗๓ บาท
ชำระของหนี้สูญ	๔,๐๓๒.๗๗ บาท
สินค้าคงเหลือ	๓๐๖,๗๗๐.๗๐ บาท

คอกเบยออมสิน	๖.๕๒ บาท
หนังสือสารคดี	๓๐๐.๐๐ บาท
หนังสือบริษัทชาวไทย	๒,๒๐๐.๐๐ บาท
ทรัพย์สินประจำ	๒๕, ๑๓๘.๗๖ บาท
ค่าเช่าคอกเบย	๒๐๕.๖๘๕.๒๐ บาท
ค่าเช่าโรงคอกเบย	๓๖,๓๘๘.๘๖ บาท
ค่าเช่าคอกเบยคน	๓๖๘,๘๔๕.๓๘ บาท
รวมทั้งสิ้น	๖๐๓,๓๖๘.๖๘ บาท

สหกรณ์ข้าว รามภูริ นม จำกัด สิ้นใช้

ก. การค้า

ซื้อข้าวจากสมาชิก	๕๕๘,๗๘๕.๖๓ บาท
ซื้อจากบุคคลภายนอก	๖๔๘,๕๓๕.๒๓ บาท
ค่าใช้จ่ายในการซื้อ	๓๗,๖๖๓.๒๕ บาท
รวมทั้งสิ้น	๑,๒๔๔,๙๘๔.๑๑ บาท
ขายข้าวเปลือก	๓,๒๖๗,๐๔๐.๖๖ บาท
รวมทั้งสิ้น	๓,๒๖๗,๐๔๐.๖๖ บาท
กำไรการค้า	๘๗,๐๕๖.๕๕ บาท

ข. กำไรขาดทุน

กำไรการค้า	๘๕,๔๕๓.๘๕ บาท
ค่าธรรมเนียมแรกเข้า	๒๐.๐๐ บาท
คอกเบยเงินตามแผนการเงินควบคุม	๓๗,๐๔๕.๕๕ บาท
คอกเบยอื่น ๆ	๓,๐๘๖.๕๒ บาท
เงินปันผล	๗๒.๕๐ บาท
รายได้รถแท็กซี่	๗๕๐.๐๐ บาท
รายได้เบ็ดเตล็ด	๓,๗๐๕.๖๕ บาท
ค่าเช่าคอกเบยไปงบคง	๒๒,๘๖๒.๐๒ บาท
รวมทั้งสิ้น	๑๐,๒๘๓.๖๘ บาท

เงินเคียนค่าจ้าง	๔,๔๓๐.๐๐	บาท
ค่าจ้างชั่วคราว	๓๔๐.๐๐	บาท
ค่าเบี้ยปรับต้งาน	๓๖,๕๕๔.๐๐	บาท
ค่าใช้จ่ายในการประชุม	๓,๕๕๘.๘๕	บาท
ค่าพาหนะและเบียดยงเดินทาง	๒,๒๓๐.๐๐	บาท
ค่าเครื่องเขียนและแบบพิมพ์	๘๓๓.๒๕	บาท
ค่านาและไฟ	๓๖๕.๐๐	บาท
ค่าเช่า	๒,๐๗๐.๐๐	บาท
ค่าซ่อมแซมเครื่องใช้	๒๐.๐๑	บาท
ค่าภาษีอากร	๓๕,๘๗๓.๓๗	บาท
ค่าของใช้สิ้นเปลือง	๓,๕๐๓.๘๕	บาท
ค่าใช้จ่ายเบ็ดเตล็ด	๓,๒๓๘.๘๕	บาท
ค่าใช้จ่ายสำหรับรถและเรือ	๓๐,๐๗๕.๒๕	บาท
คอกเบี้ย	๓๒,๓๖๗.๕๗	บาท
เงินสหภาพสหกรณ์	๖๒๘.๒๘	บาท
ค่าธรรมเนียมสัญญา	๒,๕๕๘.๗๒	บาท
ค่าเชื่อมราคาทรัพย์สิน	๘,๘๓๕.๗๖	บาท
คอกเบี้ยเงินก	๓,๐๗๐.๐๐	บาท
ส่วนแบ่งคอกเบี้ยให้สหกรณ์หาทุน	๕,๘๕๓.๓๒	บาท
รวมทั้งสิ้น	๘๐,๒๘๓.๖๘	บาท

ค. ฐานะการเงินของสหกรณ์

ก. ทุนและหนี้สิน

คอกเบี้ยค้างชำระ	๘,๓๖๗.๕๕	บาท
เงินกู้จากเงินทุนซึ่งเสริม	๕๕๘,๓๗๗.๖๓	บาท
เงินกู้จากกองทุนสมทบ	๓๐๐,๐๐๐.๐๐	บาท
ส่วนแบ่ง คอกเบี้ยให้สหกรณ์หาทุน	๓๓,๗๖๐.๕๒	บาท

กรมสหกรณ์พาณิชย์	๒,๐๐๐.๐๐	บาท
เงินชำระค่าเสื่อมราคาทรัพย์สิน	๓๕,๗๗๓.๒๐	บาท
ค้างชำระค่าหุ้น	๒๒,๕๒๐.๐๐	บาท
รวมทั้งสิ้น	๖๐,๒๙๓.๒๐	บาท

ข. สินทรัพย์และลูกหนี้

เงินสดในมือและธนาคาร	๗๐,๒๕๓.๓๖	บาท
ลูกหนี้การค้า	๗๖,๓๐๗.๗๐	บาท
ชำระหนี้สัญญา	๓๓๐,๗๕๐.๐๐	บาท
ลูกหนี้อื่น ๆ	๖๓,๗๒๒.๒๐	บาท
คอกเบญจงนก	๒๓,๕๕๐.๓๒	บาท
เงินลงทุน	๒,๗๐๐.๐๐	บาท
สินทรัพย์ประจำ	๕๒,๗๖๓.๐๖	บาท
ค้างขาดทุนยกมาจากปีก่อน	๓๖๗,๕๗๓.๓๓	บาท
ค้างขาดทุนยกไป	๒๓,๗๖๒.๐๒	บาท
รวมทั้งสิ้น	๖๕๐,๗๓๖.๗๗	บาท

๓. สหกรณ์หาทุน

ก. จำนวนสหกรณ์และจำนวนสมาชิก เมื่อวันต้นปีสหกรณ์ประเภทนมทั้งหมด ๗๗ สหกรณ์ จำนวนสมาชิก ๓,๕๒๕ คน เพิ่มระหว่างปี ๓๗๓ คน ตกลงเพราะเหตุตาย ๓๗ คน ข้ายไปอยู่นอกแดนสหกรณ์ ๗ คน ลาออก ๓๗ คน ได้ชอกตามข้อบังคับข้อ ๓๐ (๓) และ (๔) ๓ คน รวมตต ๖๗ คน ต้นปีคงเหลือสมาชิก ๓,๖๕๐ บาท

ข. การกักและส่งเงินของสมาชิก

เมื่อวันต้นปีสมาชิกเป็นหนี้	๕,๕๖๓,๕๗๐.๗๕	บาท
ระหว่างปี	๒,๓๒๗,๕๗๗.๖๕	บาท
รวมหนี้ทั้งสิ้น	๗,๘๙๑,๑๔๘.๔๐	บาท
เงินตั้งระหว่างปี	๗๒๕,๕๐๒.๐๐	บาท
หนี้คงเหลือเมื่อวันต้นปี	๗,๑๖๕,๖๔๖.๔๐	บาท

สมทบทุนสาธารณะร้อยละ ๕	๗,๐๓๓.๗๗	บาท
สมทบทุนสหกรณ์เกษตรร้อยละ ๕	๗,๐๓๓.๗๗	บาท
รวมเป็นเงิน	๓๕๐,๖๕๘.๗๐	บาท

จ. ฐานะการเงินของสหกรณ์

(๑) หนี้สิน

เงินกู้ธนาคารเพื่อการสหกรณ์	๕,๗๕๐,๓๓๒.๗๗	บาท
เงินรับฝากประจำจากหมู่ ช่างสามัคคี	๓๓๕.๒๓	บาท
เงินรับฝากประจำจากสหกรณ์อื่น	๐.๐๓	บาท
เงินรับฝากประจำจากสมาชิก	๒๕.๓๕	บาท
เงินรับฝากกระแสรายวัน	๒๗๓,๐๒๖.๖๖	บาท
เงินชำระของของสหกรณ์	๖๐๗,๖๖๗.๗๗	บาท
เงินกู้ธนาคาร	๒๕,๗๗๗.๓๗	บาท
เงินค่างจ่าย	๓,๓๓๗.๓๐	บาท
เงินกำไรสุทธิ	๓๕๐,๖๕๘.๗๐	บาท
รวมทั้งสิ้น	๖,๗๓๗,๗๖๕.๐๗	บาท

(๒) สินทรัพย์

เงินสด ในมือ	๖,๕๗๖,๗๖๐	บาท
เงินฝากออมทรัพย์สมาชิก	๕,๗๖๕,๖๕๗.๓๗	บาท
คอกเบี้ยค่างชำระ	๗๕๗,๗๗๗.๒๖	บาท
เงินลงทุน	๓๗,๕๐๐.๐๐	บาท
ถือหุ้นบริษัทชาวไทย	๗๗,๖๖๐.๐๐	บาท
เงิน ครอบครองธนาคาร	๖๐๐.๐๐	บาท
เงินค่างรับ	๓๒.๖๓	บาท
รวมทั้งสิ้น	๖,๗๓๗,๗๖๕.๐๗	บาท

ในระหว่างปี พ.ศ. ๒๕๐๓ สหกรณ์ตั้ง ๗๗ สมาชิกได้จ่ายเงินให้แก่สมาชิกผู้ไปตั้ง
เป็นเงิน ๒,๓๒๗,๕๗๘.๖๕ บาท แยกได้ดังต่อไปนี้

ชื่อ...	๓๓,๐๐๐.๐๐ บาท
ชื่อ...	๕๓,๕๐๐.๐๐ บาท
ชื่อ...	๒๓๗,๕๗๐.๐๐ บาท
ชื่อ...	๗,๕๐๐.๐๐ บาท
ชื่อ...	๗๑,๓๐๐.๐๐ บาท
ชื่อ...	๗๓,๖๐๐.๐๐ บาท
ชื่อ...	๓๗๗,๕๐๐.๐๐ บาท
ชื่อ...	๓๓๗,๐๕๐.๐๐ บาท
ชื่อ...	๕๐๕,๕๕๐.๐๐ บาท
ชื่อ...	๕๕๒,๓๗๗.๖๕ บาท

โครงการดำเนินงานของแผนกสหกรณ์ประจำปี ๒๕๐๒

๑. จะปรับปรุงสหกรณ์ทอผ้าไหมฐานะต ยงชน สำหรับสหกรณ์ทอผ้าเนกการ
ชาตทนในรอบปี ๒๕๐๑ จะค้นคว้าหาเหตุแห่งการชาตทน และปรับปรุงให้ดีขึ้นต่อไป
๒. จะจัดตั้งสหกรณ์เครดิตสำหรับคนจนเงินเดือนชน ในทของทจหวดคนนทบริ ๓ ตมา
คม โดยจะรวบรวมผู้ทอผ้าไหมในทของทจหวดคนนทบริเขาเบเนตมาชิก สหกรณ์ประเภทนี้จะท
หน้าทอชมทวพยและให้ยืมเงิน โดยอชการนสหกรณ์จะตายเป็นตถาบบนเครดิตทเชดถยโต และ
อำนวยการประ โยชน ให้แก่อมาชิกอย่างมกมมาย
๓. จะจัดการสำรวจความเบเนอชของราษฎร ในเขตพัฒนาการ กำบตบางกระต้อ
อ่าเภอเมืองนทบริ เพื่อทราบความตอการทแท้จริง อยนจะเป็นแนวทางได้วางรูปสหกรณ์ท
เหมาะตมตงในทของท นใดถูกตอช

เหตุขัดข้องและอุปสรรคในการดำเนินงาน

แผนกสหกรณ์ได้รับงบประมาณ โดยเฉพาะอย่างยิ่งค่าพาหนะและค่าเบยเตียงนอยมก
ทำใหพนักงานสหกรณ์ใหม่โอกาสได้ยู่โตชชค และชมรมตมาชิก ให้เขาใจหดก และอชการดำเนิน
งานของสหกรณ์เคยชน ออกประการหนง คณะกรรมการของสหกรณ์ทเลือกตงชนมาตมาชิก
ดำเนินงานของสหกรณ์นช ส่วนมกเป็นชาวนาและชาตความรคความเขาใจ ในหดกและอชการของ
สหกรณ์ ถ้าททางราชการจะอนมตงบประมาณ ให้กบแผนกสหกรณ์สำหรับ ไซจ่ายในการเบคชบวม
คณะกรรมการดำเนินงานของสหกรณ์บดะ ๑ หรือ ๒ ครั้ง กจะเบเนผลตแก่อสหกรณ์ยงชน.

แผนการข้าว

อิศรากำลังเจ้าหน้าที่ พ.ศ. ๒๕๐๑

ส่วนจังหวัด

ชนโท

๑ คน

ส่วนอำเภอ

ชนจัตวา

๓ คน

รวมทั้งสิ้น

๔ คน

ผลงานและสถิติ

การปฏิบัติงานของแผนการข้าวในรอบปี ๒๕๐๑ คงดำเนินไปในทำนองเดียวกับปี ๒๕๐๐ กล่าวคือ มีการทดลองเปรียบเทียบพันธุ์ข้าว ทดลองเปรียบเทียบปุ๋ย การขยายพันธุ์ข้าว การช่วยเหลือการทำนาเป็นต้น

ผลการปฏิบัติงานทั้งกล่าวมี โดยย่อ ดังนี้

๑. การทดลอง

ก. การทดลองเปรียบเทียบพันธุ์ข้าว ในปี ๒๕๐๑ ได้ดำเนินการทดลองเปรียบเทียบพันธุ์ข้าว ในท้องที่อำเภอต่าง ๆ รวม ๓ แห่ง โดยนำพันธุ์ข้าวที่สถานีทดลองข้าว ได้คัดเลือกมาแล้ว รวม ๒๐ พันธุ์ มาปลูกเปรียบเทียบกับพันธุ์ข้าวพื้นเมืองที่ชาวนานิยมปลูกในแต่ละท้องที่ แห่งละ ๕ พันธุ์ คงมีรายชื่อพันธุ์ข้าวที่ได้นำมาทดลองปลูกเปรียบเทียบกันต่อไปนี้—

อำเภอเมืองนนทบุรี	อำเภอบางบัวทอง	อำเภอบางใหญ่
๑. เทพรดี	๑. นางนวด	๑. นางนวด
๒. ชาวปากกระบอก	๒. ชาวสันนวด	๒. ชาวสันนวด
๓. นางมด	๓. เการวง	๓. เการวง
๔. ชาวกลาง	๔. ปันแก้ว	๔. ปันแก้ว
๕. ชาวสันนวด	๕. เหลืองระแหง-๘	๕. เหลืองระแหง-๘

อำเภอเมืองนนทบุรี

๑. ชาวสะพาน
๒. ชาวสุพรรณ
๓. ชาวคาแห้ง

อำเภอบางบัวทอง

๑. พวงจําปี
๒. เหลืองคาเตียม
๓. ชาวสุพรรณ

อำเภอบางใหญ่

๑. พวงนาค
๒. พวงจําปี
๓. ชาวบุรี

ข. การทดลองเปรียบเทียบปุ๋ย ในปี ๒๕๐๐ ได้ดำเนินการทดลองเปรียบเทียบปุ๋ย ด้วยการใส่ปุ๋ยไนโตรเจน ฟอสเฟต-และโปแตสเซียม ในอัตราต่าง ๆ กัน ในเนื้อที่ ๓ ไร่ โดยจัดทำเป็นแปลง ๆ ละชนิดของปุ๋ย แล้ววัดค่าความชื้นแฉะเป็นคอโร เพื่อแสดงให้เห็นว่าการใส่ปุ๋ยชนิดไหน และอัตราเท่าใด จึงจะทำให้มีกำไรจากการลงทุนมากที่สุดเพื่อจะได้ ใช้แนะนำชาวนาต่อไป ชนิดของปุ๋ยที่ใช้ในการทดลอง มี

๑. แอมโมเนียมซัลเฟต ๒๐ %
๒. ซูเปอร์ฟอสเฟต ๒๓ %
๓. ปอแตสเซียมคลอไรด์ ๖๐ %

ส่วนผสม : สำหรับ

๑. ๘ : ๘ : ๓.๖ ก.ก.
๒. ๓ : ๖ : ๓.๒ ก.ก.
๓. ๓๐ : ๓๐ : .๒ ก.ก.

หมายเหตุ แอมโมเนียมซัลเฟต และซูเปอร์ฟอสเฟต มีอัตราสูงกว่ากันทุกสูตร ส่วนปอแตสเซียมคลอไรด์นั้นใส่ลดหลั่นกันลงมา การทดลองได้จัดทำแปลงทดลอง ในอำเภอเมืองนนทบุรี

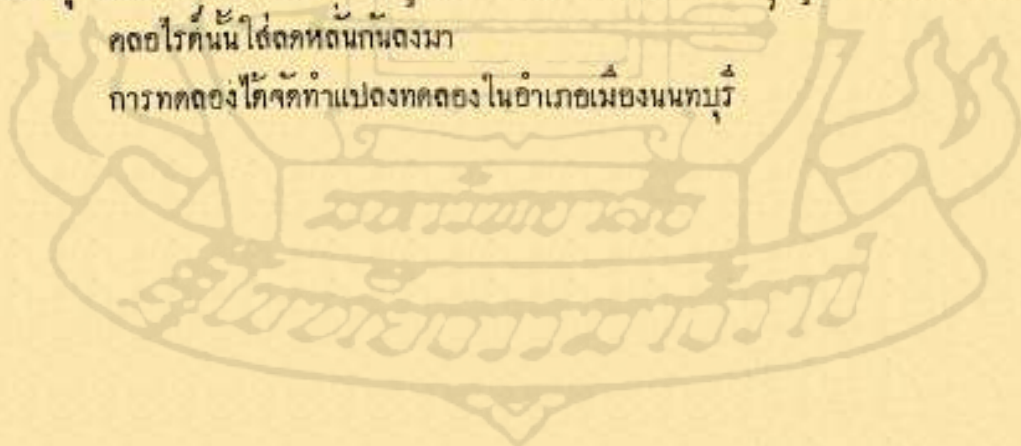

ผลการทดลองปลูก ปากกุงุ่น กิ่ง

อำเภอ	แปลงที่	ตำบล	หมู่ที่	ใช้ปุ๋ยผสม น. พ. พ. ไร่ละ	ผลผลิต ก.ก.	ผลผลิต + เพิ่ม - ดก ก.ก.	หักค่าปุ๋ยและค่ากรรม + ค่าไร่ - วิชาคน บาท	หมายเหตุ
เมืองหมกบุรี	๑	บางกระสอบ	๘	ไม่ใช้ปุ๋ย	๑๘๓	-	-	
				ใช้ปุ๋ย ๑๓.๒	๓๓๓.๒	+ ๓๓๐.๒	+ ๘๖.๔๔	
				ใช้ปุ๋ย ๑๘.๖	๓๖๖.๖	+ ๓๓๓.๖	+ ๘๓.๘๒	
				ใช้ปุ๋ย ๒๓.๒	๓๖๖.๔	+ ๓๓๓.๔	+ ๘๓.๘๐	

๒. การขยายพันธุ์ ชาว ได้ดำเนินการขยายพันธุ์ ชาว โดยการตั้งกรรมการขยายพันธุ์ ชาวประจำหมู่บ้านเพิ่มขึ้นจาก ปี ๒๕๑๑ และคัดเลือกชาวนาทำนาพันธุ์ ขยายประจำหมู่บ้านดังนี้.

ก. นาพันธุ์ ขยายประจำหมู่บ้าน ในปี ๒๕๑๓

อำเภอ	จำนวนตำบล ที่มีการขยาย พันธุ์ชาว	จำนวนหมู่บ้าน ที่มีการ ขยายพันธุ์ชาว	จำนวนแปลงนา พันธุ์ขยาย ประจำหมู่บ้าน	หมายเหตุ
	พ.ศ. ๒๕๑๓			
เมือง	๘ ตำบล	๕๑	๕๑	
ไทรน้อย	๔ "	๔๕	๑๐	
ปากเกร็ด	๓๐ "	๕๕	๖๗	
บางบัวทอง	๕ "	๖๔	๓๓๕	
บางใหญ่	๖ "	๔๖	๔๗	
บางกรวย	๕ "	๓๒	๓๓	
รวม	๓๘	๒๗๓	๓๑๓	

ข. พันธุ์ ชาวที่ปลูกในนาพันธุ์ ขยาย พันธุ์ ชาวที่นาไม่ปลูก ในนาพันธุ์ ขยายปี ๒๕๑๓

อำเภอเมืองนนทบุรี	ชาวเหล็กของขอนแก่น	ชาวตาแห้ง
อำเภอปากเกร็ด	ชาวเหล็กของขอนแก่น	ชาวตาแห้ง
อำเภอบางบัวทอง	ชาวเหล็กของขอนแก่น	ชาวตาแห้ง นางมด
อำเภอไทรน้อย	ชาวเหล็กของขอนแก่น	ชาวตาแห้ง
อำเภอบางใหญ่	ชาวเหล็กของขอนแก่น	ชาวตาแห้ง
อำเภอบางกรวย	ชาวเหล็กของขอนแก่น	ชาวตาแห้ง

ก. จำนวนข้าวพันธุ์ ที่ผลิตจากนาพันธุ์ ขยาย ซึ่งจะขยายพันธุ์ ไปสู่ชาวนา
ได้ในปี ๒๕๐๑

อำเภอ	ข้าวนางมด ถึง	เหลืองอ่อน ถึง	ข้าวขาวตาแห้ง ถึง	หมายเหตุ
เมือง	๓๒๓	๓๐๘	๖๓๐	
ปากเกร็ด	๔๕๕	๔๘๐	๘๖๘	
บางบัวทอง	๒๓	๘๘๐	๘๐๕	
ไทรน้อย	-	๖๓๐	๔๕๕	
บางใหญ่	๓๓๗	๒๘๓	๓๓๕	
บางกรวย	๔๘๒	๓๐๓	๖๐	

๓. การส่งเสริม

ก. ส่งเสริมให้ชาวนา ไร่ปลูมบำรุงข้าวเพื่อเพิ่มผลผลิต ปรากฏว่าชาวนานิยมการ
ใช้ปุ๋ยใส่มากขึ้นอย่างแพร่หลาย ช่วยให้ปริมาณผลผลิตข้าวต่อไร่เพิ่มขึ้น ซึ่งทำให้ผลผลิตข้าว
ในสวนรวมของจังหวัดเพิ่มขึ้นทุก ๆ ปี

ข. ส่งเสริมการเพาะเห็ดฟาง เพื่อให้ชาวนารูจักการ ไร่ฟางข้าวที่เหลือทิ้งไว้ในทุ่ง
น่านำมาใช้เพาะเห็ดฟางเพื่อจำหน่ายเป็นรายได้และใช้บริโภคในครอบครัว ปรากฏว่า แผนกการ
ข้าวได้นำเชื้อเห็ดฟางมาจำหน่าย รวม ๓,๒๐๐ กระป๋อง ซึ่งจะทำให้การเพาะเห็ดฟางได้ ขนาด
แปด ๓×๒ เมตร ได้ประมาณ ๖๐๐ แปลง ซึ่งมากกว่าปี พ.ศ. ๒๕๐๐=๗๒ แปลง

อนึ่ง นอกจากนชาวนาทัว ๆ ไป ยังได้นำเชื้อเห็ดจากท่อน ๆ มาทำการเพาะกันมาก
เช่นซื้อเชื้อเห็ดจากร้านค้าต่าง ๆ มาทำการเพาะขยายออกไปกว้างขวาง

๔. การช่วยเหลือการทำนา

ก. ช่วยเหลือการกำจัดศัตรูข้าว

โดยความร่วมมือของพนักงานชาว ในท้องถิ่น และเจ้าหน้าที่แผนกปราบศัตรูข้าว
กรมการข้าวได้ช่วยทำการปราบศัตรูข้าวอำเภอต่าง ๆ ดังนี้

ผลการทำมาของจังหวัด ประจำปี ๒๕๐๑
สถิติผลการทำมาของจังหวัดนนทบุรี
ประจำฤดูการทำมาปี ๒๕๐๑

ลำดับ ตำบล	ตำบล	ร.ร.ร. เลขที่นาโคก๐๐๖๐๑	ร.ร.ร. เขตชายนาโคก		ร.ร.ร. เขตชายฝั่งทะเล		ร.ร.ร. เขตชายนาโคก		ไร่ร้าง/ไร่ร้าง (ไร่ร้าง)		หมายเหตุ
			ไร่ร้าง	ไร่ร้าง	ไร่ร้าง	ไร่ร้าง	ไร่ร้าง	ไร่ร้าง	ไร่ร้าง	ไร่ร้าง	
๑.	เมืองนนทบุรี	๑๕,๖๕๗	๑๕,๖๕๗	—	๕๐	—	๑๕,๖๐๗	—	๑,๐๕๕	—	
๒.	ปากเกร็ด	๑๑,๖๗๓	๑๑,๖๗๕	๖๖๐	—	—	๑๑,๖๗๕	๖๖๐	๗,๕๐๖	๒๕๓	
๓.	บางบัวทอง	๒๖,๖๕๗	๒๖,๖๕๓	๓,๖๓๗	๗๕	—	๒๖,๖๕๗	๓,๖๓๗	๑๗,๖๖๖	๑๗๖	
๔.	โพธิ์ทอง	๓๐๖,๖๖๖	๓๐๖,๖๖๕	๗๖๓	๓๐๐	—	๓๐๖,๖๖๕	๗๖๓	๒๗,๖๖๖	๒๖๗	
๕.	บางใหญ่	๕๖,๖๖๖	๕๖,๖๖๖	—	—	—	๕๖,๖๖๖	—	๑๖,๖๖๖	—	
๖.	บางกรวย	๗,๖๖๕	๗,๖๖๕	—	—	—	๗,๖๖๕	—	๑,๖๖๖	—	
	รวม	๖๖๗,๖๖๗	๖๖๗,๖๖๕	๓,๖๕๕	๕๕๕	—	๖๖๗,๖๖๖	๓,๖๕๕	๖๖,๖๖๖	๖๖๖	

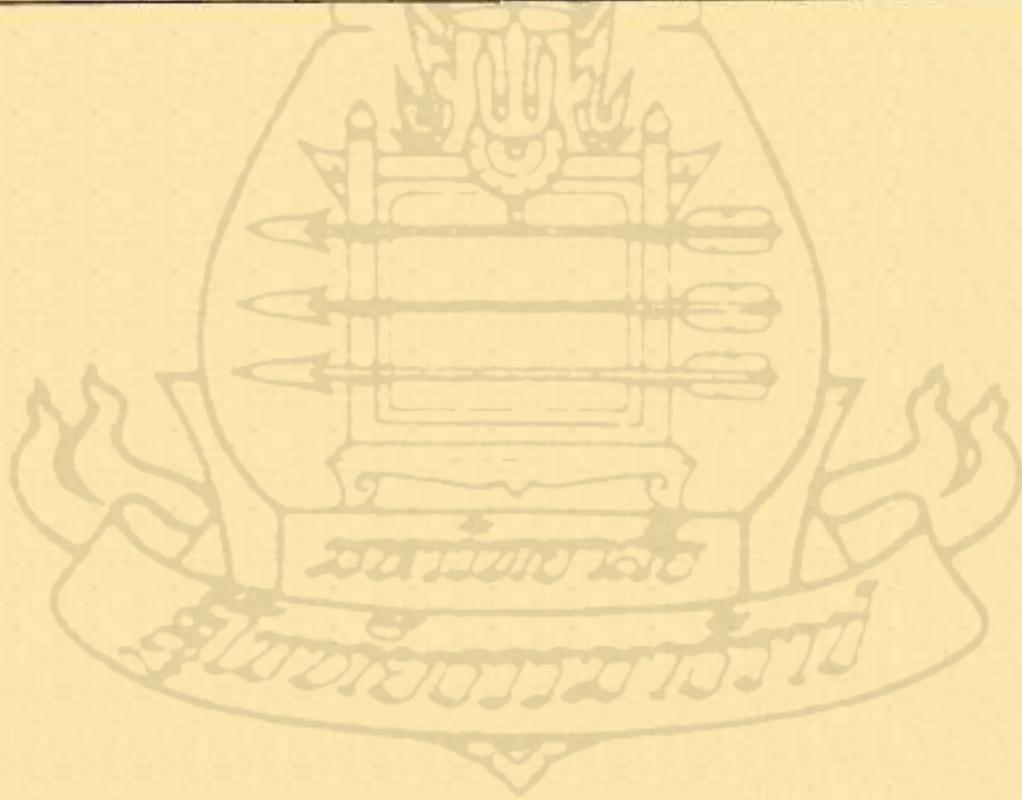

ช่วยเหลือการทำงาน

ก. ช่วยเหลือป้องกันกำจัดศัตรูข้าว

- อำเภอเมืองนนทบุรี ช่วยปราบเพลี้ยจักจั่น ๓๐ ราย จำนวน ๒๕๐ ไร่
 - อำเภอบางบัวทอง ช่วยปราบเพลี้ยแป้งดำ ๒๕ ราย จำนวน ๗๐๐ ไร่
 - อำเภอไทรน้อย ช่วยเหลือปราบเพลี้ยจักจั่น ๕๒ ราย จำนวน ๓,๐๐๐ ไร่
 - อำเภอบางใหญ่ ช่วยปราบเพลี้ยแป้ง ๓๕ ราย จำนวน ๓,๐๗๕ ไร่
 - อำเภอปากเกร็ด ช่วยปราบเพลี้ยจักจั่น ๒๒ ราย จำนวน ๕๗๖ ไร่
- รวมช่วยเหลือกำจัดศัตรูข้าวที่ทำลายข้าวของนาทางต้น จำนวน ๖,๖๐๑ ไร่

ข. การประกวดพันธุ์ข้าว

ได้จัดใหม่การประกวดพันธุ์ข้าวส่วนรวมของจังหวัด จิตพิวัตต์นอก อำเภอเมืองนนทบุรี โดยได้รับความร่วมมือจากทางวัดแถมอกให้อาศัยสถานที่จัดงาน ปรากฏว่าคณะกรรมการได้คัดเลือกพันธุ์ชาคนิพนธ์การประกวดตามอันดับ ดังนี้

- อันดับที่ ๑ รางวัลที่ ๑ ได้แก่ข้าว พวงมาก ของนางบุญรอด สว่างใส๋ หมู่ที่ ๑ ตำบลบางกระสอบ อำเภอเมืองนนทบุรี
- อันดับที่ ๒ รางวัลที่ ๒ ได้แก่ข้าว เห็ดทองอ่อน ของนางบุญรอด สว่างใส๋ หมู่ที่ ๑ ตำบลบางกระสอบ อำเภอเมืองนนทบุรี
- อันดับที่ ๓ รางวัลที่ ๓ ได้แก่ข้าว ข้าวตาแห้ง ของนายประคิษฐ์ เส็งเส้ง หมู่ที่ ๕ ตำบลท่าอิฐ อำเภอปากเกร็ด
- อันดับที่ ๔ รางวัลชมเชย ได้แก่
 - ๑. ข้าวเหลืองอ่อน ของนายใส่ว ยมแย้ม หมู่ที่ ๕ ตำบลบางตะโน อำเภอปากเกร็ด
 - ๒. ข้าวข้าวตาแห้ง ของนายปัด ทอมปาน หมู่ที่ ๕ ตำบลบางตะโน อำเภอปากเกร็ด
 - ๓. ข้าวปิ่นแก้ว ของนายฉาง ประจักษ์ หมู่ที่ ๑ ตำบลบางกระสอบ อำเภอเมืองนนทบุรี
 - ๔. ข้าวข้าวตาแห้ง ของนายดำดวน ปิ่นแดง หมู่ที่ ๑ ตำบลบางกระสอบ อำเภอเมืองนนทบุรี

แผนกกิจการกรม

อัครราชเลขาธิการ พ.ศ. ๒๕๐๑

ส่วนจังหวัด

ข้าราชการ

๑

วิสามัญ

๑

รวม

๒

ผลงานและสถิติ

๑. การส่งเสริมการปลูกพืช พืชต่าง ๆ ที่ได้ทำการส่งเสริมในรอบปี คือ

(๑) การปลูกพืชมงคล

(๒) การปลูกพืชผสมถั่ว

(๓) การปลูกพืชไร่

(๑) การปลูกพืชมงคล พืชชนิดที่ทำการส่งเสริมอยู่เขตตาม ทูเรียน ตัมเขียด หวาน มะพร้าว มะม่วง มะพร้าว สะท้อน ชุมภี เงาะ ตันจ มะนาว กล้วย พืชชนิดเหล่านี้ ส่วนใหญ่ทำการปลูกอยู่ริมฝั่งแม่น้ำเจ้าพระยาทั้งสองฝั่ง และตามริมคลองซึ่งแยกออกจากแม่น้ำเจ้าพระยาทั่ว ๆ ไป มีเพาะปลูกมากน้อยตามลำดับดังนี้ อำเภอเมืองนนทบุรี อำเภอบางกรวย อำเภอบางใหญ่ อำเภอปากเกร็ดและบางบัวทอง

(๒) การปลูกพืชผสมถั่ว ได้แก่พืชผักต่าง ๆ ซึ่งใช้เป็นอาหารประจำวันของประชาชน เช่น ผักกาดต่าง ๆ กระบี่ แคร่ง ถั่วต่าง ๆ พริก มะเขือ และอื่น ๆ พืชผักเหล่านี้ทำการปลูกมากในอำเภอบางบัวทอง และอำเภอบางกรวยประมาณเนื้อที่ราว ๕,๐๐๐ ไร่เศษ การเพาะปลูกออกงามดี ผักเหล่านี้ส่งจำหน่ายตลาดกรุงเทพฯโดยทางเรือ

(๓) การปลูกพืชไร่ ในจังหวัดนี้ทำการส่งเสริมปลูกพืชไร่ได้เป็นบางชนิดเนื่องจากสภาพดินและพื้นที่ไม่อำนวยที่จะส่งเสริมให้ปลูกไร่ทั่ว ๆ ไปได้ พืชไร่ที่ส่งเสริมให้ปลูกอยู่เขต นม ช้อย ชาวโพธิ์ โดยการคิดแปลงกันชนเป็นร่องสวนปลูก สำหรับชาวโพธิ์นอกจากจะปลูกบนร่องสวนธรรมชาติแล้ว ยังได้แนะนำให้ปลูกในที่นาหลังจากฤดูการเก็บเกี่ยวข้าวแล้วด้วย ทั้งนี้เพื่อให้ราษฎรไม่ว่างงานหลังการเก็บเกี่ยวและเป็นผลผลิตที่ได้พิเศษออกจำหน่าย ผลการเพาะปลูก

เห็นว่าได้ผลดีแก่ราษฎรที่ตงมอทำอย่างจริงจัง
เรื่องจังหวัดจะได้ดำเนินการส่งเสริมต่อไป
โดยไม่หยุดยั้งเพื่อความขยันขันแข็งของพลเมืองต่อไป

๒. การแนะนำเกี่ยวกับการบำรุงสวน การทำสวนผลไม้ของจังหวัดนครพนม โดยทั่วไป
แต่เดิมนั้น สวนผลไม้ต่าง ๆ นอกจากสวนทุเรียน สวนส้มเขียวหวาน ยังไม่เขาดกขณะที่จะจัด
เป็นชนิดหรือเป็นไร่ ๆ ได้ เนื่องจากการปลุกต้นไม้ประปรังกันไป เช่น ปลูกมะพร้าว มะปราง
หรือมะม่วง ตามคันสวนซึ่งปลูกทุเรียนและส้ม เป็นต้น ไม่ได้จัดการปลูกเป็นชนิดแต่ละชนิดของ
ผลไม้ เหตุการณ์แนะนำการทำความสะอาดเรียบร้อยในการปลูกจึงทำได้ยาก เหตุการณ์นี้เองมา
จากราษฎรที่มพบทจากัด ความต้องการปริมาณผลไม้มีมาก จึงจำเป็นต้องปลุกต้นไม้อื่น ๆ แซมลงไป
เพื่อเก็บผลพลอยได้ ไม่นานถึงความเป็นระเบียบและความสะอาดในการบำรุงรักษา หากจะ
มีสวนทุเรียนเป็นไร่ ๆ หรือชนิดใดก็ควรจะเป็นส่วนที่จัดทาดานใหม่ ในโอกาสต่อไปแทน การแนะนำ
บำรุงสวนซึ่งได้จัดทำมาแล้วก็ ได้แนะนำให้ทำการย่อยหน้าดินบนร่องสวนรวมทั้งรอบ ๆ
บริเวณต้นผลไม้เพื่อรักษาความชุ่มชื้นและกั้นการระเหยของน้ำในดิน ประการต่อไปก็คือ การให้
หาพืชบำรุงดินจำพวกตระกูลถั่วต่าง ๆ เช่น โคกตาวัว ฝ้าย เช่น ไตริขมา และอื่น ๆ ปลูกบนร่อง
สวนเพื่อบำรุงดิน นอกจากบำรุงดินแล้วพืชจะช่วยในการป้องกันวัชพืชไม่ให้ขึ้นรกร้างโดยอ
คย นอกนั้นก็แนะนำใหม่การใช้ปุ๋ยคอกต่าง ๆ ซึ่งได้จากมูลสัตว์และมูลหมักที่ทำจากเศษหญ้า
ฟางและมูลสัตว์ผสมกันใส่พืชผักต่าง ๆ นอกจากปุ๋ยโดยธรรมชาติแล้วได้แนะนำให้ใช้ปุ๋ยสำเร็จ
รูปจำพวกปุ๋ยเคมีชนิดต่าง ๆ ตามสัดส่วนและความเหมาะสมกับชนิดพืช เหตุที่ได้นำมาแนะนำการใช้
ปุ๋ยนี้เองมาจากสภาพดินที่ทุกแห่ง เมื่อการปลูกพืชแล้วความอุดมสมบูรณ์ของดินย่อมลดลง
และหมดไปได้เพราะพืชดูดไป ใช้เป็นอาหารเองจนย่อยเป็นประจำ เมื่อพินดินไม่เอาอาหารพืชในดิน
เพียงพอ การปลูกพืชย่อมจะไม่เจริญงอกงาม ฉะนั้นจำเป็นต้องเติมอาหารลงในดิน
เป็นการชดเชยการสูญเสียอาหาร ให้แก่ดินแล้ว ไร่พืชจะได้นำไปเลี้ยงตามต้นต่อไป

๓. การแนะนำการคัดเลือกพันธุ์ และ ไร่พืชพันธุ์ ไม่ปลูก การประกอบอาชีพเกษตร
กรรมต่าง ๆ จะเป็นการทำสวนผลไม้ ทำนา ทำสวนผัก การเลี้ยงสัตว์ การปลูกพืชไร่ต่าง ๆ ก็
ตาม การใช้พันธุ์ เป็นสิ่งจำเป็นและสำคัญมาก เนื่องจากผลประกอบอาชีพเหล่านี้จะได้รับผลตอบ
แทนจากการกระทำของตนมากหรือน้อย ดีหรือเลวอย่างไร ย่อมขึ้นอยู่กับการใช้พันธุ์ เป็นหลัก
เหตุนี้จึงเห็นว่าทางรัฐได้จัดตั้งสถานทดลองชนิดต่างแห่งเพื่อทำการคัดเลือกพันธุ์ และบำรุงพันธุ์

ทั้งพระและนาง ก็เปรียบส่งกษัตริย์ให้ราชกุมารีแก่วีรพิรุณ ทลกดของตามเหตุการทำกา
 เพราะปลุก เช่นจะปลุกพวกคองคตเลอภพช ที่ได้จากพช แต่ โหมดคยไรหรือคนง่ พช น
 มคความเอียงออกงามดี ไม่เป็นโกลโมแระกาน สมมตุนภพละชน มรชหวานหอม เนอมนพอด
 เหลอเนบคน แลเพราะมกชนนสมมกา คตเลอภพช และบารพช แดอ จะต้องพยายามทำ
 ฉายพช เดอ โหหมดไปดวยเบบสังการคองทากกนไปดวย

๔. การแนะนำการขยายพช เพื่อให้ราษฎรจกฉวยขยายพช ทากการปลุกไดรวัดเว
 เหมารสมก ในคองพช และขยายพช เพอจาหนายเบบรายได ราชฐรส่วนมากเวดานงไม่เขา
 ใจถึงฉวยการเก็บพช ฉายพช และ ไซพช พชทลกดคองมกจะขยายพช พชปลุกคยฉวยคอง
 ฉายเดยง จึงเห็นคยจะไดแนะนำใหจกฉวยขยายพช โดยฉวยคย เพราะการขยายพช
 พชทำไดหลายฉวย เช่น การคองก การคตค การทาบก และการคอง การขยายพช เหนาน
 ไม่เหมอชนก จะต้องทำให้เหมารสมกชนคองพชแต่ฉวยชน ทำให้เหมารสมกฤคกาด เช่น คอง
 การขยายพช ทรยณกคยทาคยฉวยทาบก คองการขยายพช ส้ม พคชา คยทาคยฉวยคต
 คต เป็นคน เพราะการขยายพช ไม่ตามฉวยคองกถาดน โหมดการทาคกฉวยคองคองราชฐรส่วน
 มากทำกนมาแต่ฉวยาง ๘๐% การขยายพช ทลกดของจะคองทำในฤคณไม่ไรทำในฤคณตั้ง เหนาน
 เป็นคน

๕. การปราบคัทรพช ไดค้ำเนนการชวยเหลอราชฐร ในการปราบคัทรพช โดย

(๑) จคหาเครอชมอชคยาประจาใจทศานกงาน เมอมโรคเกดชนกอนอนุญาตใหราชฐร
 ยมไปทากการฉดได ถวหากเครอชมอชคยไม่พชงพอฉวยชอกาตั้งจากทางคอง ๖ กรม ๖ มา
 ชวยทำทการปราบได

(๒) จคหาชวาแมดงและโรคพชไวจายใหราชฐร ที่ศานกงานประมาณ ๘ ชนค
 เมอราชฐรมคความจำเบบงก โหมารบไปค้ำเนนการ ไดทนท

(๓) ไดหาคำแนะนำการ ไซยา และเครอชมอชคย โหมุสนใจ เพอศักษาหาคความรู ใน
 การค้ำเนนงานชองคตคยไป

๖. การเผยแพร่ทลกดวิชาการ ไดค้ำเนนการโดยการแจกเชกฉาร ค้ำเนนค้ำต่าง ๆตาม
 ทลกดวิชาการ โหมแจกใหราชฐรนำไปศักษาหาคความรู โดยคตคเอง นอกนนไดเชยมเชยนฉงคย
 ราชฐรและเครอบคยเพื่อทรามอปลัรค รัชคคเห็น บัญหาจกราชฐร หากางแกไซชวยเหลอ
 คตคยไป

สถิติการปลูกพืชยืนต้นจังหวัดนนทบุรี ปี พ.ศ. ๒๕๐๑

ชนิดพืช	พ.ศ. ๒๕๐๐ ตัน	พ.ศ. ๒๕๐๑ ตัน	+ เพิ่ม - ลด	หมายเหตุ
ทุเรียน ส้มเขียวหวาน	๓๓๕,๖๐๕ ๒๗๘,๗๖๗	๓๒๕,๐๐๐ ๒๗๐,๐๐๐	+ -	ลดเพราะตัดต้นแก่ออกปลูก ทุเรียนแทน
มะพร้าว มะม่วง	๕๕,๘๓๗ ๓๐๗,๕๕๓	๕๕,๕๐๐ ๕๕,๐๐๐	+ -	ลดเพราะต้นตายและตัดปลูก ผลไม้อื่น
มะปราง กระท้อน	๒,๗๗๕ ๓๒,๕๖๕	๓,๐๐๐ ๓๒,๒๐๐	+ -	ลดเพราะจำหน่ายต้นตาย
ขนุน เงาะ ถั่ว ลำไย	๕,๘๓๓ ๒,๕๗๐ ๒,๓๕๓ ๓,๕๗๘	๓๐,๐๐๐ ๓,๕๐๐ ๖,๐๐๐ ๓,๖๕๐	+ + + +	
มะนาว คาต	๓,๒๒๕ ๓๘,๕๘๖	๓,๕๐๐ ๓๕,๐๐๐	+ -	ลดเพราะจำหน่ายต้นตายออก ไม่ปลูกใหม่

สถิติการปลูกผักจังหวัดนนทบุรี

ชนิดผัก	พ.ศ. ๒๕๐๐ ไร่	พ.ศ. ๒๕๐๑ ไร่	+ เพิ่ม - ลด	หมายเหตุ
ผักต่างๆ ที่เป็นอาหาร ประจำวัน	๓,๒๒๕	๕,๐๐๐	+	

แตกต่างกัน ที่ทำการปลุกไฟได้แก่กท ไซรมประทุมประจำตัวของประชาชนพลเมือง ใน
จังหวัดนปลุกมากเป็นอาชีพทำมาหากินบ้างมีของ และบางกรวย แล้วตั้งขายตลาดกรุงเทพ ฯ โดย
ทางเรือมีคนกลางรับซื้อนำส่งตลาด

๗. กิจการยวดยกสัตว์

กิจการยวดยกสัตว์ได้ดำเนินการมาแต่เดือนพฤศจิกายน ๒๔๘๘ จนถึง พ.ศ. ๒๕๐๓ มี
๒ หน่วยคือ

(๑) หน่วย "เขมา-กตาทิมอติศ" ตั้งที่ทำการหน่วยอยู่ที่โรงเรียนวัดเขมา
ภิรตาราม ตำบลสวนใหญ่ อำเภอเมืองนนทบุรี มีสมาชิกของหน่วยในปี พ.ศ. ๒๔๘๘ จำนวน
๓๐ คน ที่ปรึกษาของถน ๓ คน ดำเนินการต่อมาถึงปี พ.ศ. ๒๕๐๓ มีสมาชิกจำนวน ๓๔ คน
ที่ปรึกษาของถน ๒ คน (ทงนใหม่หนึ่ง) มีทงสมาชิกทยอยออกไปเพราะจบชั้นเรียนและไปเรียนต่อ
ที่อื่นแล้ว จึงรับสมัครใหม่ซึ่งจากจำนวนการรับ)

(๒) หน่วย "ปากเกร็ด" ตั้งที่ทำการหน่วยอยู่ที่โรงเรียนปากเกร็ด ตำบลปาก-
เกร็ด อำเภอปากเกร็ด ดำเนินการจัดตั้งในปี พ.ศ. ๒๕๐๓ มีสมาชิกจำนวน ๓๒ คน หญิง ๑๖
คน ชาย ๑๖ คน ที่ปรึกษาของถน ๓ คน ดำเนินงานต่อมาในปี พ.ศ. ๒๕๐๓ มีสมาชิกจำนวน
๓๔ คน ที่ปรึกษาของถนจำนวน ๒ คน

งานประจำตัวของสมาชิก สมาชิกยวดยกสัตว์จะต้องมีงานที่แยกออกมาจากผู้ปกครอง
และดำเนินการกระทำโดยตนเองอย่างเด็ดขาดอย่างน้อยคนละ ๓ สิ่ง งานที่จัดให้คนเลือกทำได้ตาม
ความสมัครใจเช่นการเลี้ยงไก่ เลี้ยงนก เลี้ยงกระต่าย เลี้ยงสัตว์ การปลูกผัก การปลูกผลไม้และ
งานประเภทอื่น ๆ ได้แก่งานสำหรับสมาชิกหญิงจำพวก การเวียน มการปรุงอาหาร การเย็บปัก
 เป็นต้น

(๓) การเข้าร่วมการประชุมยวดยกสัตว์แห่งชาติ ในปีนี้ได้ส่งสมาชิกยวดยกสัตว์จำนวน ๕
คน ที่ปรึกษาของถน ๓ คน เจ้าหน้าที่ผู้ควบคุมหน่วย ๑ คน เข้าร่วมการประชุมยวดยกสัตว์แห่ง-
ชาติ ครั้งที่ ๓ ณ มหาวิทยาลัยเกษตรศาสตร์เป็นเวลา ๑ ขาทิตย์

(๔) ผลการดำเนินงาน งานซึ่งได้ดำเนินการมาแต่เดือนกันยายนับมาจนกว่าจะ
จนเป็นลำดับมีความมุ่งหมายของทางราชการที่ได้ดำเนินการอยู่ รวมทั้งเป็นที่สนใจแก่ประชาชนผู้
ได้เห็นการกระทำและความหมายอันดีของกิจกรรมเยาวชนไทย ให้รักชาติรักภักดีของถนรู้จักการปรับ-
ปรุงของถนและตนเองเพื่ออนาคตของตนและประเทศชาติต่อไป

ข้อคิดเห็น

การดำเนินงานของแผนกศึกษารวมจังหวัดนครพนม มอ.ปส.รศท.ควรได้รับการแก้ไขหลายประการ ประการแรกที่สำคัญคือ กำหนดเจ้าหน้าที่ในการดำเนินงาน จังหวัดนครพนม เจ้าหน้าที่ทางงานของจังหวัดคนเดียว พนักงานไม่เพียงพอ การดำเนินงานส่งเสริมราษฎร การเก็บสถิติต่าง ๆ ไม่เป็นไปโดยรวดเร็วเท่าที่ควร เพราะขาดกำลังที่จะดำเนินงานตามแผนการที่ตั้งไว้ เห็นควรได้รับกำหนดเจ้าหน้าที่เพิ่มเติม ประกอบด้วยราษฎรชาติการติดต่อกับเจ้าหน้าที่ รอคัดให้เจ้าหน้าที่ไปหา ไม่สนใจที่จะได้ทราบปรึกษาหารือ งานในสถานที่ต่าง ๆ เป็นการศึกษาค้นคว้าระดับตน ประการต่อไปก็คือ การให้ความร่วมมือแก่เจ้าหน้าที่ ราษฎรยังไม่ให้ความร่วมมืออย่างจริงจังในเรื่องการปรับปรุงการอาชีพของตนเอง เช่น แนะนำให้บำรุงสวนผลไม้ด้วยใช้ปุ๋ย ในคนที่จืดจาง หรือที่คนผลไม้เห็นความอายุมาก แนะนำให้ทำการตัดแต่งต้นไม้ให้ตายปราบโรค ต้นผลไม้ซึ่งเห็นมอขยทั่วไปตามสวน เหล่านี้ราษฎรไม่พยายามทำความเข้าใจ พยายาม ๆ ก็คือปล่อยให้ผลให้เป็นไปตามบุญกรรม รอรับแต่ผลจากพืชผลอย่างเดียว ไม่มีการบำรุงรักษา ประการสุดท้ายคือการร่วมมือระหว่างราษฎรกับเจ้าหน้าที่ เจ้าหน้าที่คือเจ้าหน้าที่ควรมีโอกาสพบปะกับปรึกษาหารือวางแผนการกันใหม่มากขึ้น เพื่อช่วยราษฎรในการประกอบอาชีพให้เจริญก้าวหน้าขึ้นใหม่มาก เพื่อจะได้สะท้อนลงการช่วยเหลือฐานะทางเศรษฐกิจของประเทศชาติด้วย.



แผนกสัตวแพทย์

ชักรากำลงเจ้าหน้าที่ พ.ศ. ๒๕๐๑

ส่วนจังหวัด

ชั้นโท	๑
ชั้นตรี	๑
รวม	๒
ชั้นตรี	๒
รวมทงสน	๔

ผลงานและสถิติ

รายได้ของแผนก	รับจดทะเบียนการค้าสัตว์และซากสัตว์ ๒๖ ราย
เป็นเงิน	๓,๗๐๐ บาท
รายจ่ายของแผนก	เงินเดือน ๕๕,๐๐๐ บาท
	ค่าเบียดยงเดินทาง ๓,๐๐๐ บาท
	ค้ายานพาหนะ ๓,๐๐๐ บาท
	ค่านามนเชอเพลิง ๒๗๐ บาท
	ค่าเช่าสถานที่ ๗,๐๓๕ บาท
	ค่าใช้จ่ายประจำออฟฟิศ ๕๐ บาท

การปราบและบ้องกันโรคระบาดสัตว์

สัตวแพทย์ส่วนจังหวัดและส่วนอำเภอได้ชอกทำการปราบ และบ้องกันโรคระบาดสัตว์
ในปี ๒๕๐๑ รวม ๔๒ ครั้ง โดยได้ทำการฉีดวัคซีนบ้องกันโรคแก่สัตว์เลี้ยงของราษฎร โดยไม่คิด
มูลค่าตั้งน

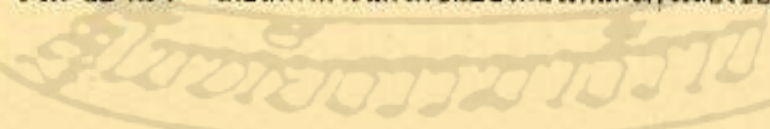

๗. การทำยอดจำนวนทหารกองเกิน และทหารกองหนุน

ได้ดำเนินการตรวจสอบยอดจำนวนทหารกองเกิน และทหารกองหนุน ตามชั้นปีต่าง ๆ รายงานให้ฝ่ายทหารทราบเป็นประจำทุก ๑๕ วัน เพื่อประโยชน์ในการเรียกพลประเภทต่าง ๆ

๘. การที่เกี่ยวข้องกับการเงิน

ได้ดำเนินการเบิกจ่ายเงินประเภทเงินเดือน ค่าใช้สอยประเภทต่าง ๆ และเบิกจ่ายเงินเบี้ยหวัด บำนาญ ให้แก่ข้าราชการเก่าใหม่ที่ยกออกจากราชการและทายาทของผู้ที่เสียชีวิต ซึ่งมรดกตกทอดอยู่ในท้องที่จังหวัดนครพนม กับดำเนินการในเรื่องเงินชดเชยทรัพย์สินของทหารบกซึ่งมีทองเงินฝากประจำและเงินกู้ ดำเนินการในเรื่องสมาชิกขออุปถัมภ์ของกองทัพบก ตลอดจนรายงานสถิติในด้านการเงินต่าง ๆ ให้หน่วยเห็นชอบทราบทุกระยะ

๙. การปกครองข้าราชการในหน่วยสี่สี่ และสี่สี่ห้าเอช

ข้าราชการแผนกสี่สี่จังหวัดและสี่สี่ห้าเอช เป็นทหารประจำการทุกคน (ยกเว้นภารโรง) นอกจากอยู่ไม่ตรงกับบัญชีรายชื่อของสี่สี่จังหวัดโดยตรงแล้ว กระทรวงกลาโหมได้มีผลการบรรจุ เดือน ย้าย และให้ยกออกจากราชการ กับพิจารณาบำเหน็จประจำปี การลาและการตั้งถิ่นแก่ข้าราชการสี่สี่ บางประการให้อยู่ในอำนาจของผู้ว่าราชการจังหวัด. *

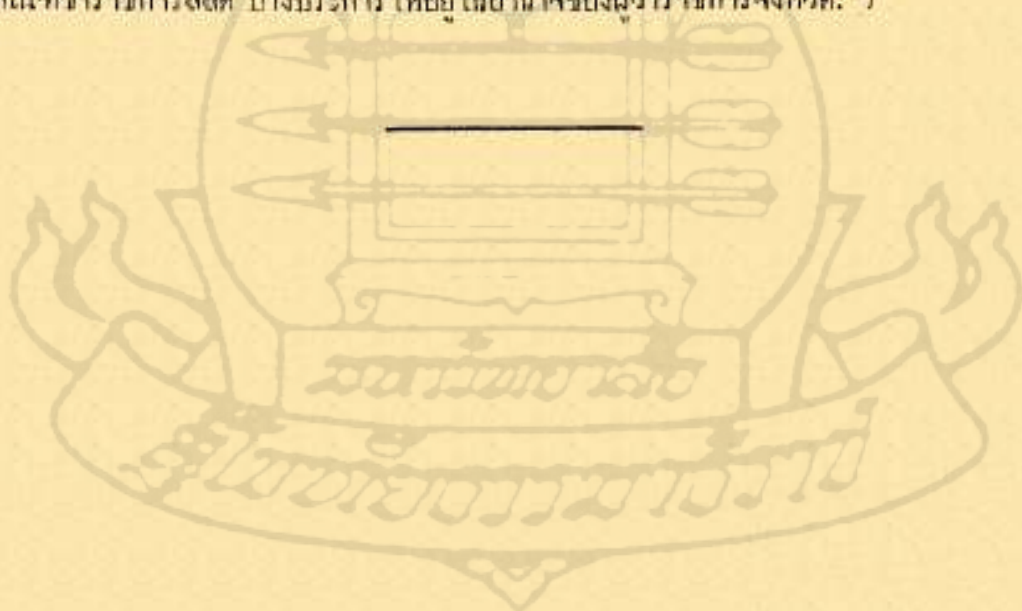

๑๒๗

ชนิดของโรคชนกโรค	โรคชนกโรค	จำนวนสัตว์ที่โครงการผลิตวัคซีน					หมายเหตุ
		โค	กระบือ	ตัวกร	ไก่	อื่นๆ	
วัคซีนป้องกันโรคพิษสุนัขบ้า	๓,๐๐๐	๕๕	๗๐๐	๕๕	-	-	
วัคซีนป้องกันโรคพิษสุนัขบ้า	๒,๐๐๐	-	-	๓,๗๕๕	-	-	
วัคซีนป้องกันโรคพิษสุนัขบ้า	๓,๕๕๐	-	-	-	๓๕,๓๕๖	-	
วัคซีนป้องกันโรคพิษสุนัขบ้า	๓,๐๐๐	-	๗๓๓	-	๒,๕๐๐	-	
วัคซีนป้องกันโรคพิษสุนัขบ้า	๓๓๓	-	-	-	-	-	
วัคซีนป้องกันโรคพิษสุนัขบ้า	๒๐๐	-	-	-	-	๗๓	เหลือ ๓๓๗ โคที่หมักอยู่

สำหรับวัคซีนของชนกโรคพิษสุนัขบ้าและโรคพิษสุนัขบ้าในหมู่นั้นของพิษสุนัขบ้าที่ผลิตโดยกรมปศุสัตว์
 วัคซีนป้องกันโรคพิษสุนัขบ้าที่ผลิตโดยกรมปศุสัตว์
 วัคซีนป้องกันโรคพิษสุนัขบ้าที่ผลิตโดยกรมปศุสัตว์
 วัคซีนป้องกันโรคพิษสุนัขบ้าที่ผลิตโดยกรมปศุสัตว์

การส่งเสริมการเลี้ยงสัตว์

ในด้านส่งเสริมการเลี้ยงสัตว์ สัตวแพทย์ได้ออกไปให้คำแนะนำส่งเสริม รวม ๔๓ ครั้ง เพื่อส่งเสริมให้เกษตรกรและผู้สนใจต่อการเลี้ยงสัตว์ทราบถึงวิธีการและวิทยาการแผนใหม่ตามหลักการทางวิชาการ ได้ตั้งเจ้าหน้าที่ไปศึกษาและรายงาน (ในต่างประเทศ) โดยได้แนะนำทดลองกันหา คัดแปลง ให้เหมาะสมกับสภาพของท้องถิ่น เช่นการผสมพันธุ์ ทดและออกหลอดน้ำ ปรับปรุงใช้สิ่ง ปริมาณและคุณภาพพืชชน ตลอดจนการผสมเทียม และการใช้ยาปฏิชีวนะผสมลงในอาหาร เพื่อ เสริมสร้างภูมิต้านทานโรคและป้องกันโรคแก่สัตว์เป็นความร่วมมือเฉพาะทาง ให้เร็วขึ้น นอกจากนี้ ได้แนะนำให้เกษตรกร ได้รู้จักพบบางอย่างที่มีคุณค่าในทางอาหารแทนที่จะใช้รำหรือข้าวขาว ซึ่งเป็น ราคาแพงอยู่ในขณะนี้ เช่น ถั่วมันเทศ ผักตบ ผักบุ้ง ถั่วถั่วเหลือง ถั่วถั่วเขียว ถั่วเหลืองซึ่งอาจ จะหาได้ในท้องถิ่น ๆ มาผสมให้สัตว์ได้กินใช้เลี้ยงสัตว์ได้ดีเช่นกัน นอกจากนี้แล้วเจ้าหน้าที่ยัง ได้แนะนำถึงวิธีการทำหญ้าหมักและหญ้าแห้งเก็บไว้ใช้ในฤดูแล้งแก่เกษตรกรอีกด้วย และได้แนะนำคิด ต่อจัดหาพันธุ์ สัตว์มาจำหน่าย ให้แก่เกษตรกรผู้มีความสนใจเพื่อขยายพันธุ์ สัตว์ทดให้แพร่หลายยิ่งขึ้น

สถิติการฆ่าสัตว์เป็นอาหารใน ปี พ.ศ. ๒๕๐๐ และปี พ.ศ. ๒๕๐๑

สัตว์ถูกฆ่าในปี	ชนิดของสัตว์			หมายเหตุ
	โค	กระบือ	สุกร	
พ.ศ. ๒๕๐๐	๘,๘๘๐	๓,๗๖๒	๓๖,๓๓๓	
พ.ศ. ๒๕๐๑	๓๒,๘๕๖	๓,๒๖๔	๓๘,๒๗๘	
- ถดถอย + เพิ่มขึ้น	+ ๔,๑๖๖	- ๕๔๘	๒๓,๙๔๕	

สถิติสัตว์เข้-ออกจังหวัดในปี พ.ศ. ๒๕๐๑

	โค	กระบือ	สัตว์	
สัตว์เข้ภายในจังหวัด	๑๕๕	๒๗๐	๓๓๓	
สัตว์ออกจกจังหวัด	๑๖	๑๗๒	๑๖๐	

ความเห็นเจ้าหน้าที่

โดยเฉพาะอาชีพของราษฎร ในเขตจังหวัดนนทบุรีส่วนใหญ่เป็นกสิกร จึงจำเป็นต้องมีขี้น้ำคอกของสัตว์เสริมให้อาหารสัตว์ปศุสัตว์และเลี้ยงสัตว์เป็นหลักสำคัญ เพื่อจะได้มีฐานะการครองชีพของราษฎรให้ดีขึ้น ในด้านการเลี้ยงสัตว์ทางราชการควรมีงบประมาณไว้สำหรับจัดซื้อพันธุ์ สัตว์กักตมเป็นหน่วยผสมพันธุ์ เพื่อจะได้ขยายพันธุ์ ทดไปสู่อาชีพราษฎร ให้แพร่หลาย โดยไม่คิดมูลค่า

สำหรับ ในด้านสารบียงกันโรคระบาดสัตว์จะไม่ ให้เกิดมีโรคชนิดนั้น ทางกรมปศุสัตว์ก็ได้เร่งรัดผลิตวัคซีนชนิดต่าง ๆ เพื่อจำหน่ายให้จังหวัดต่าง ๆ นำไปทำการบียงกันให้กับสัตว์ของราษฎร ในท้องที่ โดยไม่คิดมูลค่าอยู่แล้ว

จังหวัดนนทบุรีมีอาณาเขตทั้งหมด ๖ อำเภอ มีเจ้าหน้าที่สัตวแพทย์คอยช่วยเหลือปราบและบียงกันโรคระบาดสัตว์รวมทั้งรักษาโรคกรรมตาของสัตว์ตลอดทั้งการส่งเสริมแนะนำการเลี้ยงสัตว์มเพียง ๔ นาย ในจำนวนหมสัตวแพทย์ประจำส่วนอำเภอเพียง ๒ นาย ถ้าหากทางราชการจะให้มีสัตวแพทย์ประจำได้ทุกอำเภอ ก็จะทำให้งานในด้านการปศุสัตว์ของจังหวัดนนทบุรีช้นมากกว่าที่เป็นอยู่เดี๋ยวนี้นัก

แผนกปลัด

ชักรากำถึงเจ้าหน้าท้ พ.ศ. ๒๕ ๑

ส่วนจังหวัด

ร้อยเอก	๑ นาย
ร้อยตรี	๑ นาย
จ้าสืบเอก	๑ นาย
สืบเอก	๒ นาย
สืบโท	๒ นาย
พลเรือน	๑ นาย
รวม	๘ นาย

ส่วนอำเภอ

จ้าสืบเอก	๒ นาย
จ้าสืบโท	๓ นาย
สืบเอก	๑ นาย
รวม	๖ นาย
รวมทงสน	๑๔ นาย

ผลงานและสถิติ

ผลงานและสถิติการดำเนินงาน ในหน้าที่แผนกปลัดจังหวัดคนหนบร ในรอบมี ๒๕๐๓
จำแนกออกเป็นหัวขอตงน

๑. การเรียกและการตรวจเลือกทหารกองเกินเข้ากองประจำการ

ได้ดำเนินการเรียกทหารกองเกิน เกิด พ.ศ. ๒๕๑๐ ซึ่งอายุครบ ๒๓ ปี ใน พ.ศ. ๒๕๐๓
กบผู้ ทมอายุเกินกว่า ๒๑ ปี แต่ยังไม่ถึง ๓๐ ปีที่อยู่ในกำหนดที่จะต้องเรียกเข้าตรวจเลือก ดังเข
รับราชการแบ่งเบนนทหารบก ทหารอากาศ และตำรวจ ตามที่ฝ่ายทหารและตำรวจได้แจ้งจำนวน

ขอเวียงมา ตั้งเช้าของประจำการทหารบก ๖ ผดศ ทหารอากาศ ๒ ผดศ และตำรวจ ๓ ผดศ

๒. การเรียกพลเพื่อทดลองความพร้อม เรียกเข้าฝึกวิชาทหาร และการระดมพล

ในวโรกาส ๒๕๐๓ ไม่นับการเรียกทั้ง ๓ ประเภทนี้ คงดำเนินการตรวจซ้อมรายชื่อ และยอดจำนวนคนให้ถูกต้องตามปกติ

๓. การยกเว้น พ่อแม่ที่ไม่ต้องเข้ารับราชการทหารกองประจำการ

ได้ดำเนินการในเรื่องผู้ชนชั้นไม่ส่งเข้ากองประจำการในคราวที่มณฑลพม่าตามกระทรวงมหาดไทยแจ้งขอผ่อนผัน และดำเนินการยกเว้นไม่เรียกเข้ากองประจำการ ในยามปกติ ด้วยเหตุต่าง ๆ ตามพระราชบัญญัติรับราชการทหาร พ.ศ. ๒๔๗๗ มาตรา ๑๔

๔. การที่เกี่ยวกับทะเบียนกองประจำการ

ได้ดำเนินการขณทะเบียนกองประจำการทหารบก รวม ๖ ผดศ ทหารอากาศ ๒ ผดศ และตั้งมอบผู้ต้องเข้ารับราชการทหารกองประจำการ ให้ฝ่ายทหารรับผิดชอบไปเข้ายัง ตั้งกตต่าง ๆ ตลอดจนดำเนินการแจ้ง และเร่งรัดย้ายเอา คัดตามตัวทหาร ที่หลบหนีราชการกองประจำการมาจาก กนตั้งกต ตั้งเข้ารับราชการตามเดิม ตามที่ฝ่ายทหารขอความร่วมมือให้คัดตามตัวส่งกลับเข้ารับราชการ

๕. การที่เกี่ยวกับหนังสือสำคัญและใบสำคัญ

ได้ดำเนินการออกหนังสือสำคัญ แก่ทหารและตำรวจที่ปลดเป็นกองหนุนหรือปลดพ้นราชการทหาร ตั้งให้อำเภอมอบแก่ผู้รับ ตลอดจนออกหนังสือสำคัญหรือ ใบสำคัญแทนฉบับที่สูญหายให้แก่ทหารกองหนุนตามที่อำเภอรายงานขอมา

๖. การปลดจำหน่ายย้ายภูมิลำเนา

ได้ดำเนินการปลดผู้อยู่ในกองประจำการครบกำหนดตามพระราชบัญญัติรับราชการทหารเป็นทหารกองหนุน และย้ายประเภทให้อยู่ในชนกของหนุนต่าง ๆ และจำหน่ายผู้พ้นราชการทหาร ตาย และย้ายภูมิลำเนาทหารเข้ามาอยู่ในท้องที่จังหวัดอื่น หรือย้ายภูมิลำเนาทหารออกไป อยู่ท้องที่จังหวัดอื่น ตลอดจนแก้ไขรายชื่อในแบบบัญชีต่าง ๆ ในการเปิดบัญชีดวงชื่อผู้ถูกตามท ได้รับอนุญาตใหม่ ให้ตรงกับอยู่เสมอ



ตลาดสร้างใหม่ในเขตเทศบาลเมืองนนทบุรี



ตลาดนัดของเทศบาลเมืองนนทบุรี

กิจการของสถานีอนามัยชั้น ๑ เทศบาลเมืองนนทบุรี



1. การออกบัตรพยาบาลแก่ผู้ป่วย เพื่อเข้ารับการตรวจโรค



๒. พยาบาลกำลังทำบาดแผลให้ผู้ป่วยผู้นี้



◀
๓. การรับฝากครรภ์

๔. ตรวจร่างกายก่อนรับฝาก
ครรภ์



ราชการบริหารส่วนท้องถิ่น



เทศบาล

๑. เทศบาลเมืองนนทบุรี รายงานประจำปี พุทธศักราช ๒๕๐๑ ของเทศบาลเมืองนนทบุรี

๑. แลกเปลี่ยนทั่วไป

๑. ภายใต้บังคับแห่งกฎหมาย เทศบาลเมืองนนทบุรีมีหน้าที่ต้องทำตามมาตรา ๕๖
นน เทศบาลเมืองนนทบุรีได้จัดทำแล้วดังต่อไปนี้

๑. รักษาความสงบเรียบร้อยของประชาชน เทศบาลได้จัดเจ้าหน้าที่ออกทำการ
แจ่งแนะนำราษฎรในเขตเทศบาลเป็นคราว ๆ เพื่อให้ราษฎรได้ทราบนโยบายของรัฐบาลในเรื่อง
การปกครอง อันเป็นหน้าที่ของพลเมืองที่จะต้องปฏิบัติ ปรากฏผลว่าราษฎรได้ปฏิบัติตามคำแนะนำ
เป็นอย่างดี

๒. ให้มีและบำรุงทางบกและทางน้ำ ในส่วนทางบกนั้น เทศบาลได้พยายามปรับปรุง
ปรังถนนหนทางทั้งทางรถตลอดจนทางเดินเท้า เพื่อให้ประชาชนได้สัญจรไปมาได้โดยสะดวก
ส่วนทางน้ำนั้น ตอนใดคนชนกได้จัดลอก โท้มระตบจกพอกควรแก่การเดินเรือได้เป็นปกติ

๓. รักษาความสะอาดของถนนหรือทางเดินเท้าและที่สาธารณะ รวมทั้งการกำจัดมูล
ฝอยและสิ่งปฏิกูล ได้จัดเจ้าหน้าที่คอยดูแลรักษาความสะอาดเป็นประจำ ส่วนการกำจัดมูลฝอย
นั้น นอกจากมีเจ้าหน้าที่คอยดูแลเก็บกวาดแล้ว ยังได้จัดยานพาหนะไปเก็บตามอาคารบ้านเรือน
ตลอดเขตเทศบาลประจักษ์ ไซเทศบาลบัญญัติด้วย

๔. บำรุงถนนและวังมโรคติดต่อ ได้ให้เจ้าหน้าที่สาธารณสุขของเทศบาลออกทำ
การข่งแนะนำถ่วงวการบข่งถนนโรคต่าง ๆ และได้ทำการฉีดวัคซีนเพื่อบข่งถนนโรคหัดหวัดโรค
และปลูกฝฝเพื่อบข่งถนนไซทรพิษ ฉัดทอชชอยคฝฝเพื่อบข่งถนนโรคคอตีบเป็นประจำตลอดปี

๕. โหมเครื่องไซในการต้มเพลิง เทศบาลมีเครื่องต้มเพลิงไว้ไซประจำเครื่องคือ

- (๑) ชนิด มอริต้า
กำลังเครื่อง ๕ สูบ ๒๕ แรงม้า
ลักษณะเครื่อง ตากเส้น สำหรับใช้ทางบก
- (๒) ชนิด ไครเตอร์
กำลังเครื่อง ๖ สูบ ๓๐ แรงม้า
ลักษณะเครื่อง ตากเส้น ติดตั้งไว้ในรถยนต์ "ระบบหนัก"
สำหรับใช้ทางน้ำ

- (๓) ชนิด เรือคัมเพลิงแบบสูบลมคากาวา
กำลังเครื่อง ๗๕ แรงม้า ยาว ๓๐ ฟุต กว้าง ๘ ฟุต
ลึก ๒ ฟุต ๖ นิ้ว
ลักษณะเครื่อง เรือคัมเพลิงแบบสูบลมคากาวา สำหรับใช้ทางน้ำ
สภาพของแต่ละเครื่อง เว้นบริษัที่ใช้การได้
ส่วนเครื่องอุปกรณ์สำหรับใช้ในการคัมเพลิง ได้เตรียมไว้พร้อมซึ่งในเวลา
เกิดอศคภัยพร้อมที่จะปฏิบัติการได้ทันที

๖. ให้ราษฎรได้รวมการศึกษาอบรม เรื่องนทางเทศบาลได้ดำเนินการตามพระราช
บัญญัติประถมศึกษาตั้งแต่คนมาเป็นลำดับ โดยการเกณฑ์เด็กให้เข้ารับการศึกษานจนจบหลักสูตร
โดยร่วมมือกับแผนกศึกษาธิการอำเภอเมืองนนทบุรี

๗. โหมน้ำสะอาดหรือการประปา เทศบาลได้ติดต่อกับทางเรือน้ำจากทางบางขวาง
ปากคลองให้ทางเรือน้ำจัดส่งน้ำประปามาจ่ายให้ประชาชนใช้เป็นประจำวันละ ๒ เวลา เช้าและ
เย็น ในฤดูแล้งน้ำในแม่น้ำคลองมรดกน้อย เทศบาลได้จัดรถบรรทุกน้ำไปเทกอง
แจกจ่ายให้กับราษฎรตามชุมชนมีชนและตามบ้านตอเขตเทศบาล

๘. โหมโรงฆ่าสัตว์ เทศบาลได้จัดโหมโรงฆ่าสัตว์ ชนในเขตเทศบาลรวม ๒ โรงแ
เป็นโรงฆ่าสัตว์ ๓ โรง และโรงฆ่าโคกระบือ ๓ โรง

๙. โหมและบำรุงสถานที่ทำการพิทักษ์รักษาคนเจ็บไข้ สถานที่อนามัยของเทศบาล

เมืองนนทบุรีมีอยู่แล้ว ๓ แห่ง ชื่อ "สถานอนามยชน" เทศบาลเมืองนนทบุรี เป็นสถานอนามยชน ๓

อนึ่ง ในปี พ.ศ. ๒๕๐๓ เทศบาลเมืองนนทบุรีได้ร่วมมือกับคณะกรรมการสาธารณสุขจังหวัด กรมมหาวิทยาลัยแพทยศาสตร์ ทำการปรับปรุงสถานอนามยชน ๓ ของเทศบาลเมืองนนทบุรี ให้เป็นสถานอนามยชด้อย่าง เพื่อปฏิบัติงานในสถานสาธารณสุข การสุขาภิบาล การรักษาพยาบาล การส่งเสริมมารดาและเด็ก การอนามัยโรงเรียน ให้เจริญก้าวหน้าตามแบบอารยะ

๓๐. ให้อำนาจและบำรุงทางระบายน้ำ ได้ให้เจ้าหน้าที่คอยดูแลและจัดทำเป็นประจำ ผลที่ได้รับสอดคล้องเขตเทศบาลใหม่แห่งใดโครกซึ่งเป็นทเพาะพันธ์ ยง

๓๑. ให้อำนาจและบำรุงซ่อมสาธารณะ ซ่อมสาธารณะของเทศบาลมีอยู่รวม ๘ แห่ง มีเจ้าหน้าที่คอยดูแลรักษาความสะอาดเป็นประจำตลอดเวลา

๓๒. ให้อำนาจและบำรุงการไฟฟ้าหรือแสงสว่างโดยวิธีอื่น เรื่องการไฟฟ้าและแสงสว่างใน ทางการไฟฟ้านครหลวง กรุงเทพฯ ได้เป็นมติเห็นการจำหน่ายกระแสไฟฟ้า ให้ราษฎรในเขต เทศบาล ใช้เป็นการสะดวกอยู่แล้ว และเพื่ออำนวยความสะดวกให้แก่ประชาชนที่สัญจรไปมา ใน เวลาที่คนขงชน เทศบาลได้มอบให้การไฟฟ้านครหลวง กรุงเทพฯ ทำการติดตั้งไฟฟ้าสาธารณะ ตามแนวถนนสายนนทบุรี-ตลาดขวัญ เพิ่มขึ้นในบ้นนอก ๓ สาย ระยะทางยาว ๓,๗๓๐ เมตร คิด คงโตรวมค่า ๔๕ ดอง

๓. ส่วนที่เจ็ดจัดทำเพิ่มขึ้นตามมาตรา ๕๔ คือ

๓. เทศบาลได้จัดใหม่ท่าเทียบเรือและท่าข้าม ท่าเทียบเรือและท่าข้ามของเทศบาลมีอยู่ รวม ๕ แห่ง ซึ่งประชาชนส่วนมากได้ใช้ เพราะเป็นท่ารวมที่จะผ่านไปตามตำบลต่าง ๆ ได้สะดวก ส่วนสถานณาปนสถานนั้น เทศบาลยังมีได้จัดทำ แต่ได้อนุญาตให้เอกชนจัดตั้งขึ้น โดยอยู่ใน ความดูแลของเทศบาลตามเทศบัญญัติสถานและณาปนสถานที่เทศบาลได้ประกาศใช้แล้ว ส่วน สถานและณาปนสถานเทศบาลอนุญาตมีอยู่ ๘ แห่ง

๔. บำรุงและส่งเสริมการทำมาหากินของราษฎร ในเขตเทศบาลน ราษฎรส่วนมาก ประกอบอาชีพในทางทำสวน และประกอบกรอุตสาหกรรมเครื่องบนคนเผา ซึ่งเทศบาลได้ พยายามแนะนำและส่งเสริมอยู่ตลอดเวลา

๓. ให้อำนาจและบำรุงการส่งเสริมมารดาและเด็ก ในปี พ.ศ. ๒๕๐๓ นี้ เทศบาลเมือง

นนทบุรีได้รวมมอกับคณะสาธารณสุขศาสตร์ กรมมหาวิทยาลัยแพทยศาสตร์ ทำการปรับปรุง
 สถานอนามัยชน * ของเทศบาลเมืองนนทบุรี ให้เป็นสถานอนามัยตัวอย่าง เป็นรับทำคดีของ
 ภายนอกสถานที่และภายในสถานที่ ตลอดจนปฏิบัติงานในด้านสาธารณสุขด้วย กับได้ส่งนางส่ง-
 เหวระโทออกทำการเยี่ยมเยียนตามบ้านเรือนราษฎร โดยทั่วถึง

ค. เทศบัญญัติของเทศบาลได้ออกใช้ใหม่มีอยู่รวม ๒ ฉบับ คือ

๑. เทศบัญญัติงบประมาณเพิ่มเติม (ฉบับที่ ๓) ประจำปีงบประมาณ พุทธศักราช

๒๕๐๑ และ

๒. เทศบัญญัติงบประมาณประจำปีงบประมาณ พุทธศักราช ๒๕๐๒

ง. การเทศบาลนชัยของเทศบาลเมืองนนทบุรี เทาที่ได้ปฏิบัติในปีงบประมาณอย่างเดียว
 คือ การเดินรถยนต์ประจำทางสาย ๒๒ จากปากเกร็ด ถึง ด่านมโหฬาร ซึ่งกิจการเทศบาลได้
 เปิดดำเนินการเมื่อวันที่ ๒๕ มิถุนายน ๒๕๐๑ โดยซื้อเงินจากธนาคารออมสิน จำนวน ๓,๕๐๐,๐๐๐
 บาท มาดำเนินการ ปัจจุบันเทศบาลมรถยนต์โดยสารประจำทางรวม ๕๐ คัน กิจการนี้ทาง
 ดำเนินการหน้าเป็นลำดับ

จ. ในปี พ.ศ. ๒๕๐๓ นี้ มีการเปลี่ยนแปลงคณะเทศมนตรีเมืองนนทบุรี เนื่อง
 จากคณะเทศมนตรีชุดเดิม ซึ่งมีนายบุญช่วย ภู่ไธสง เป็นนายกเทศมนตรี นายสมาน สุขุม
 และนายสถิต ไสภารัตน์ เป็นเทศมนตรี ได้พ้นจากตำแหน่งไปตามวาระเมื่อวันที่ ๓๑ พฤษภาคม
 ๒๕๐๓ คณะเทศมนตรีชุดใหม่ ซึ่งมีนายบุญช่วย ภู่ไธสง ได้รับเลือกเป็นนายกเทศมนตรี นาย
 สมาน สุขุม และ พ.ต. หลวงมลายูศรีสุข เป็นเทศมนตรี เสร็จรับหน้าบริหารแทนเมื่อวันที่ ๕
 มิถุนายน ๒๕๐๓ มีการประชุมคณะเทศมนตรี ๑๓ ครั้ง และประชุม อ.ก.ท. รวม ๒ ครั้ง พนักงาน
 งานประจำของเทศบาลมอรวมทั้งสิ้น ๓๓ คน คือ

พนักงานสามัญชนไทย ๒ คน

พนักงานสามัญชนตรี ๒ คน

พนักงานสามัญชนจตุรดา ๑๓ คน

พนักงานวิสามัญ ๑๘ คน

นอกจากนี้ยังมีลูกจ้างของการเดินรถยนต์ประจำทาง ๓๐๐ คน

และคนงานทั่วไปอีก ๓๐ คน

๒. การทะเบียนราษฎรในเขตเทศบาล

ก. จำนวนราษฎร

พ.ศ. ๒๔๘๘ ชาย ๓๐,๘๕๖ คน หญิง ๕,๒๒๖ คน

พ.ศ. ๒๕๐๐ ชาย ๓๐,๖๓๕ คน หญิง ๕,๓๘๖ คน

พ.ศ. ๒๕๐๓ ชาย ๓๐,๘๓๓ คน หญิง ๕,๕๘๓ คน

เพิ่มขึ้น (คือมีทหารรายงาน) ราษฎรเพิ่มขึ้นจากบทตั้งวงมา ๕๘๕ คน เทศบาลมีเนื้อที่ประมาณ ๒.๕ ตารางกิโลเมตร คิดเฉลี่ยราษฎรมี ๖,๖๓๖ คน ต่อ ๑ ตารางกิโลเมตร

ข. การเกิด

พ.ศ. ๒๔๘๘ ชาย ๓๕๓ คน หญิง ๓๕๓ คน

ทารกตายคลอด — ราย

อัตราเกิดคิดเป็นร้อยละ ๓.๘๐ ของจำนวนราษฎร

พ.ศ. ๒๕๐๐ ชาย ๓๗๐ คน หญิง ๓๔๖ คน

ทารกตายคลอด — ราย

อัตราเกิดคิดเป็นร้อยละ ๓.๓๕ ของจำนวนราษฎร

พ.ศ. ๒๕๐๓ ชาย ๔๖๓ คน หญิง ๓๘๘ คน

ทารกตายคลอด — ราย

อัตราเกิดคิดเป็นร้อยละ ๒.๓๘ ของจำนวนราษฎร

ค. การตาย

พ.ศ. ๒๔๘๘ ชาย ๕๘ คน หญิง ๓๕ คน

ทารกตายต่ำกว่า ๓ ขวบ ตาย ๒๔ คน

อัตราตายคิดเป็นร้อยละ ๐.๕๘ ของจำนวนราษฎร

พ.ศ. ๒๕๐๐ ชาย ๕๓ คน หญิง ๒๖ คน

ทารกตายต่ำกว่า ๓ ขวบ ตาย ๓๖ คน

อัตราตายคิดเป็นร้อยละ ๐.๕๘ ของจำนวนราษฎร

พ.ศ. ๒๕๐๓ ชาย ๔๕ คน หญิง ๒๔ คน

ทารกตายภายใน ๗ วัน นับแต่วันคลอด ๖ คน

ตายด้วยโรค

๓. ดม ๒ คน
 ทารกชายตากว่า ๓ ขวบ ตาย ๓๐ คน
 ทารกชายตากว่า ๗ ขวบ ตาย ๒ คน
 อัตราตายคิดเป็นร้อยละ ๐.๔๒ ของจำนวนราษฎร
 ทารกชายตากว่า ๗ ขวบ ตาย ๒ คน คือ

ตายด้วยโรค

๓. ไข้
 เหตุที่ตาย ตายด้วยโรค

- | | | |
|-------------------------|----|----|
| ๓. ดม | ๗ | คน |
| ๒. ชะร่า | ๒๖ | คน |
| ๓. หัวใจวาย | ๓ | คน |
| ๔. เส้นโลหิตแตก | ๒ | คน |
| ๕. แผลในกระเพาะอาหาร | ๓ | คน |
| ๖. วัณโรคแห่งปอด | ๔ | คน |
| ๗. ตำได้พิการ | ๒ | คน |
| ๘. ปอดบวม | ๒ | คน |
| ๙. อัมพาต | ๒ | คน |
| ๓๐. ไข้ | ๕ | คน |
| ๓๑. อหิวาต์ | ๓ | คน |
| ๓๒. มะเร็งในอก | ๓ | คน |
| ๓๓. ทนพิษบาดแผลไม่ได้ | ๓ | คน |
| ๓๔. เยื่อชั้นหลังอักเสบ | ๓ | คน |
| ๓๕. มาเตเวีย | ๓ | คน |
| ๓๖. มะเร็งในลำไส้ | ๓ | คน |

ตายด้วยเหตุ

๑. ยิงตัวตาย	๓ คน
๒. ถูกทำร้าย	๒ คน
๓. ผูกคอตาย	๒ คน
๔. ถูกแทงตาย	๑ คน
๕. จมน้ำตาย	๒ คน

จำนวนบ้าน ๓,๘๗๒ หลัง (คิดตามทะเบียนบ้าน)

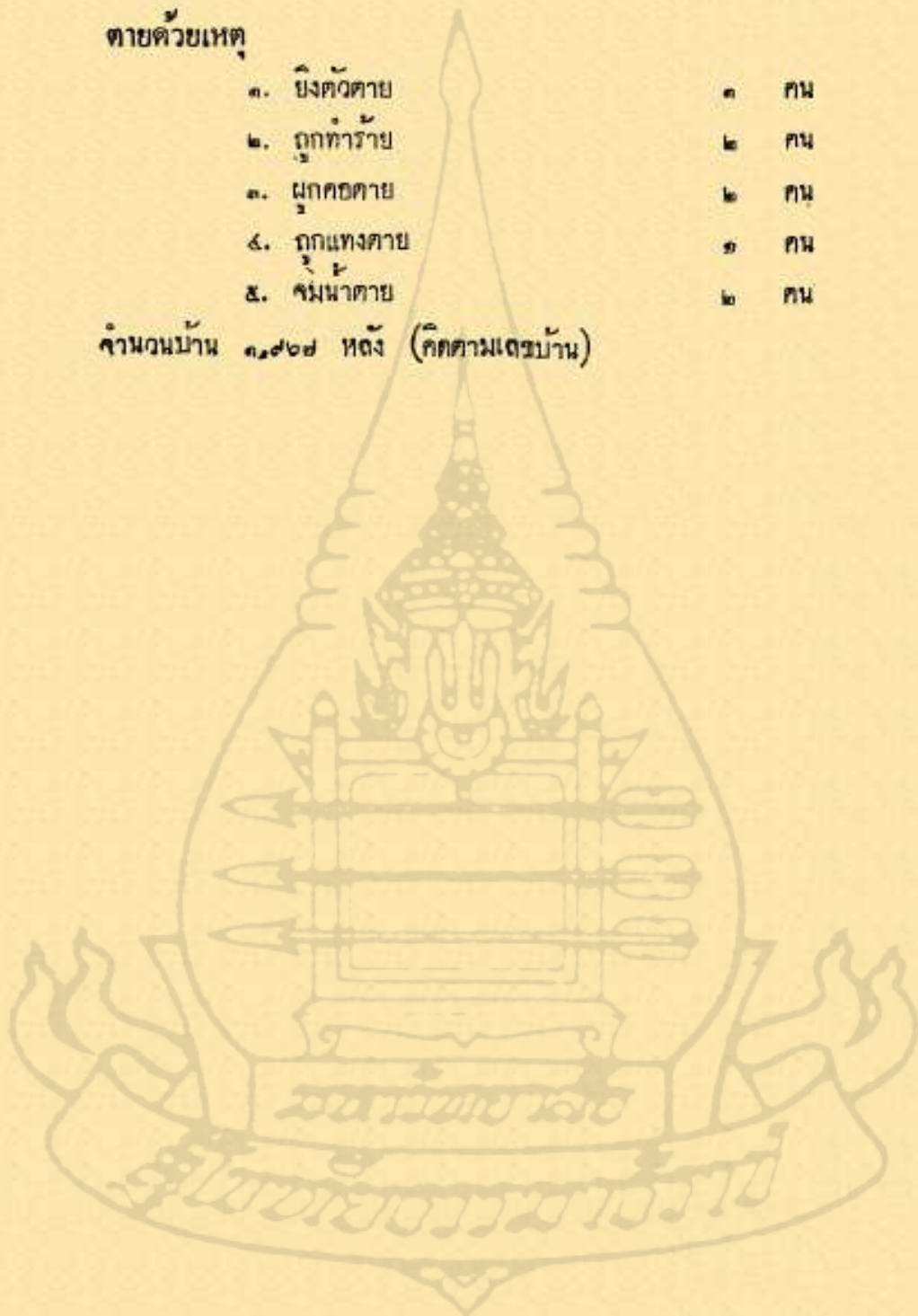

ประเภทรายได้	พ.ศ. ๒๔๗๘		พ.ศ. ๒๕๐๐		พ.ศ. ๒๕๐๓		หมายเหตุ
	งบประมาณ	ได้จริง	งบประมาณ	ได้จริง	งบประมาณ	ได้จริง	
ยอดยกมา รายได้จากทรัพย์สิน ค่าเช่าโรงเรือน .. โรงมหรสพ .. แผงลอย .. สถานที่ขายอาหาร .. ตลาดนัด ค่าดอกเบี้ยต่าง ๆ	๕๗๓,๗๕๕	๖๗๕,๕๕๕	๖๕๖,๐๕๕	๗๒๗,๐๖๗	๗๗๖,๖๒๕	๗๗๖,๖๒๖	๗๕
	๕๐,๗๗๗	๕๕,๓๕๗	๕๕,๓๓๖	๕๗,๖๖๓	๕๕,๓๓๖	๖๒,๓๓๗	-
	๓๕,๕๐๑	๓๕,๗๐๐	๓๕,๕๐๐	๓๖,๐๕๐	๓๕,๕๐๐	๔๗,๓๓๐	-
	๕๓,๗๘๐	๕๒,๗๓๐	๕๓,๗๘๐	๕๗,๗๖๖	๕๓,๗๘๐	๕๒,๕๕๗	-
	๒,๐๐๐	๒,๐๒๕	๒,๕๐๐	๒,๓๓๐	๒,๕๐๐	๒,๕๗๓	-
	๕๐,๓๒๐	๓๐,๐๐๐	๕๗,๗๖๐	๕๓,๗๖๐	๕๗,๗๖๐	๕๓,๗๖๒	-
	๒๐๐	๓๕๐	๓๕๐	๕๗๗	๓๕๐	๕๗๖	๖๖
รวม	๓๖๓,๓๗๗	๓๕๕,๗๕๓	๓๗๕,๖๖๖	๓๗๕,๕๓๖	๓๗๕,๖๖๖	๓๖๓,๒๒๗	๖๖
เงินอุดหนุนจากรัฐบาล ค่าบำบัดโรคคนไข้นอก จ่ายในการบูรณะท้องถิ่น และกิจการอื่นทั่วไป	๓,๐๐๐	๓,๐๐๐	๓,๐๐๐	๓,๐๐๐	๓,๐๐๐	๓,๐๐๐	-
	๕๓๕,๐๐๐	๕๓๕,๐๐๐	๕๓๕,๐๐๐	๕๓๕,๐๐๐	๕๓๕,๐๐๐	๕๓๕,๐๐๐	-
	๕๓๖,๐๐๐	๕๓๖,๐๐๐	๕๓๖,๐๐๐	๕๓๖,๐๐๐	๕๓๖,๐๐๐	๕๓๖,๐๐๐	-
	รวม	๑,๐๐๐	๑,๐๐๐	๑,๐๐๐	๑,๐๐๐	๑,๐๐๐	๑,๐๐๐
เงินรายได้เบ็ดเตล็ด ค่าจำหน่ายเวชภัณฑ์ รายได้เบ็ดเตล็ด	๒๖,๐๐๐	๓๗,๖๓๕	๒๖,๖๐๐	๒๖,๕๖๕	๒๖,๖๐๐	๒๖,๕๖๗	๗๐
	๒๐,๐๐๐	๒๕,๒๖๖	๓๐,๐๐๐	๓๕,๗๗๓	๓๐,๐๐๐	๓๖,๕๗๕	๗๓
	๕๖๐	๕,๕๗๓	๕๖๐	๕,๗๙๒	๕๖๐	๕,๕๗๕	๗๓
รวม	๒๖,๕๖๐	๖๘,๔๗๔	๕๖,๖๖๐	๖๘,๑๓๐	๕๖,๖๖๐	๖๘,๖๑๗	๗๓
รวมทั้งสิ้น	๓๖๓,๓๗๗	๓๕๕,๗๕๓	๓๗๕,๖๖๖	๓๗๕,๕๓๖	๓๗๕,๖๖๖	๓๖๓,๒๒๗	๖๖

ประเภทรายจ่าย	พ.ศ. ๒๕๒๕		พ.ศ. ๒๕๒๖		พ.ศ. ๒๕๒๗		รวม ทุก ปี
	งบประมาณ	จ่ายจริง	งบประมาณ	จ่ายจริง	งบประมาณ	จ่ายจริง	
บ. แผนกกลาง							
ยอดยกมา	๖๕๕,๗๒๖	๕๖๘,๔๔๗	๖๕๖,๐๕๖	๕๖๗,๖๕๗	๖๕๗,๓๘๖	๕๗๑,๒๒๗	๓๕
เงินอุดหนุน	๕,๗๕๐	๕,๗๕๐	๖,๓๐๐	๕,๕๖๐	๖,๕๕๐	๗,๗๕๐	-
กำไรสุทธิ	๓๗๕,๓๗๕	๓๗๕,๕๕๕	๓๖๖,๗๗๕	๓๖๘,๗๕๕	๓๖๘,๗๗๕	๓๗๕,๗๗๕	๓๕
การขาด	๒๕,๐๐๐	๒๕,๖๕๐	-	-	๖๖,๗๖๐	๕๗,๒๖๐	-
รวม	๑๐๖๖,๘๕๑	๑๐๗๕,๓๙๖	๑๐๒๖,๑๓๑	๑๐๓๖,๙๖๒	๑๐๓๖,๖๗๑	๑๐๖๓,๗๖๒	๓๕
๗. แผนกสร้าง							
เงินอุดหนุน	๖,๗๕๐	๕,๗๕๐	๖,๗๕๐	๕,๗๕๐	๖,๗๕๐	๖,๗๕๐	-
กำไรสุทธิ	๓๗๕,๓๗๕	๓๗๕,๓๗๕	๓๖๖,๗๗๕	๓๖๘,๗๕๕	๓๖๖,๗๗๕	๓๗๕,๗๗๕	๓๕
การขาด	๒๕,๐๐๐	๒๕,๖๕๐	-	-	๖๖,๗๖๐	๕๗,๒๖๐	-
รวม	๓๙๖,๑๒๕	๓๙๖,๗๗๕	๓๙๓,๕๒๕	๓๙๔,๕๐๕	๓๙๖,๒๗๕	๓๙๙,๗๗๕	๓๕
๘. แผนกงาน							
เงินอุดหนุน	๓,๐๖๗,๕๐๐	๓,๐๖๗,๕๐๐	๓,๐๖๗,๕๐๐	๓,๐๖๗,๕๐๐	๓,๐๖๗,๕๐๐	๓,๐๖๗,๕๐๐	-
กำไรสุทธิ	๓๖๖,๖๖๖	๓๖๖,๖๖๖	๓๖๖,๖๖๖	๓๖๖,๖๖๖	๓๖๖,๖๖๖	๓๖๖,๖๖๖	๓๕
การขาด	๓๖๖,๖๖๖	๓๖๖,๖๖๖	๓๖๖,๖๖๖	๓๖๖,๖๖๖	๓๖๖,๖๖๖	๓๖๖,๖๖๖	-
รวม	๓,๗๐๐,๗๖๖	๓,๗๐๐,๗๖๖	๓,๗๐๐,๗๖๖	๓,๗๐๐,๗๖๖	๓,๗๐๐,๗๖๖	๓,๗๐๐,๗๖๖	๓๕
รวม	๑๔,๑๖๓,๖๓๗	๑๔,๑๖๓,๖๓๗	๑๓,๙๕๖,๖๒๒	๑๔,๑๖๓,๖๓๗	๑๔,๑๖๓,๖๓๗	๑๔,๑๖๓,๖๓๗	๓๕

ประเภทรายจ่าย	พ.ศ. ๒๔๗๗		พ.ศ. ๒๕๐๐		พ.ศ. ๒๕๐๓		หมายเหตุ
	งบประมาณ	จ่ายจริง	งบประมาณ	จ่ายจริง	งบประมาณ	จ่ายจริง	
ยอดยกมา	๘๗๔,๗๓๘	๘๖๐,๗๓๘	๑,๒๖๒,๓๑๓	๗๗๒,๔๒๓	๒๗๔,๒๒๐	๒๗๔,๒๒๐	๓๓
เงินเดือน	๓,๖๖๐	๓,๖๖๐	๔,๑๗๐	๓,๗๓๓	๓,๖๖๐	๓,๖๖๕	-
ค่าใช้สอย	๓,๗๗๔,๔๓๗	๓,๗๖๕,๔๒๖	๓,๔๔๕,๔๗๕	๓,๓๓๗,๗๖๓	๔,๑๗๕,๗๔๐	๔,๐๒๗,๕๒๗	๓๓
การบริจ	๘๕๒,๐๐๐	๘๕๒,๐๐๐	๓,๔๒๐,๐๐๐	๖๔๗,๗๐๐	๓,๓๓๓,๒๔๐	๓,๓๒๗,๗๖๖	๖๔
รวม	๕,๑๖๓,๖๓๕	๕,๑๗๓,๖๒๖	๘,๑๖๗,๕๕๕	๕,๗๗๗,๒๒๓	๘,๓๓๐,๖๔๐	๘,๓๐๕,๗๖๗	๗๕
รวมทั้งสิ้น	๕,๖๒๗,๗๖๖	๕,๖๓๓,๖๘๗	๖,๐๗๑,๖๕๖	๕,๔๒๕,๖๗๖	๕,๕๖๕,๗๖๐	๕,๖๓๗,๕๓๗	๗๗

๓. ^{๕๒๖}ทรัพย์สินของเทศบาล ทว^{๕๒๖}ทรัพย์สินของเทศบาลนครเชียงใหม่ ๕,๗๗๗,๒๒๓ บาท ทว^{๕๒๖}ทรัพย์สินของเทศบาลนครเชียงใหม่ ๖๔,๔๗๖,๓๓๑ บาท ทว^{๕๒๖}ทรัพย์สินของเทศบาลนครเชียงใหม่ ๒,๓๓๓,๒๔๐ บาท และทว^{๕๒๖}ทรัพย์สินของเทศบาลนครเชียงใหม่ ๓,๓๒๗,๗๖๖ บาท

๔. การศึกษา

การศึกษาในเขตเทศบาลนคร ไทโฮงไปให้กระทรวงศึกษาธิการจัดทำ เมื่อวันที่ ๓๑ ธันวาคม ๒๔๗๐ ครั้นต่อมาเมื่อวันที่ ๗ มีนาคม ๒๔๗๗ เทศบาลได้รับโอนทรัพย์สินของโรงเรียนประชาบาลในเขตเทศบาลกลับมาเป็นของเทศบาลตามเดิม ส่วนการจัดและควบคุมการศึกษา นั้น กระทรวงศึกษาธิการยังคงเป็นผู้ดำเนินการต่อไปก่อน

โรงเรียนในเขตเทศบาลมีอยู่รวม ๔ โรงเรียน คือ

โรงเรียนเทศบาล ๓ หอทะเบ็นทศิน

โรงเรียนเทศบาล ๒ วัดนครอินทร์

โรงเรียนเทศบาล ๑ วัดถนนรมิต

โรงเรียนเทศบาล ๔ วัดปากน้ำ (พิบูลสงคราม)

อนึ่ง ในปี พ.ศ. ๒๕๐๓ นี้ เทศบาลเมืองนนทบุรีได้ดำเนินการส่งเสริมการศึกษา โดยเข้าร่วมเป็นกรรมการสำรวจเด็กเข้าเรียนตามเกณฑ์ศึกษาภาคบังคับ ซึ่งทางกระทรวงศึกษาธิการได้ตั้งกรรมการขึ้นคณะหนึ่งประกอบด้วย ปลัดกระทรวงศึกษาธิการ เป็นประธาน อธิบดีกรมสามัญศึกษา และเจ้าหน้าที่ผู้อำนวยการของกระทรวงศึกษาธิการอีกหลายท่าน ส่วนกรรมการฝ่ายจังหวัดนนทบุรี มีผู้ว่าราชการจังหวัดนนทบุรี ศึกษาธิการจังหวัด นายอำเภอเมืองนนทบุรี นายกเทศมนตรีเมืองนนทบุรี และศึกษาธิการอำเภอเมืองนนทบุรี คณะกรรมการได้ประชุมกันในเรื่องการสำรวจเด็ก เพื่อให้เข้าร่วมการศึกษาภาคบังคับมให้ตกลง โดยขอเหตุผลเกณฑ์กำหนดพิจารณาให้ละเอียดถี่ถ้วนยิ่งขึ้น ซึ่งเทศบาลได้ร่วมมือกับกระทรวงศึกษาธิการเป็นอย่างดี โดยเข้าร่วมประชุมกันมาเป็นชั้น ๆ จนคณะกรรมการได้ตกลงเป็นเอกฉันท์ ให้ดำเนินการตามที่ได้ และกระทรวงศึกษาธิการ ได้ถือเอาจังหวัดนนทบุรีเป็นจังหวัดทดลองเป็นจังหวัดแรก โดยให้เจ้าหน้าที่ออกสำรวจเด็กทุกจังหวัดตามแบบและหลักเกณฑ์ของการสำรวจที่คณะกรรมการได้วางไว้ เฉพาะในเขตเทศบาล ในด้านชำระ โฉมรับเป็นหน้าที่ของเทศบาลเป็นผู้ดูแลและให้ความสะดวกแก่เจ้าหน้าที่สำรวจ เพื่อให้ผลงานอันมีค่าดำเนินไปด้วยดี.

๕. รายงานการสาธารณสุข ประจำปี พุทธศักราช ๒๕๐๑

๑. แผลงการทั่วไป ในปีนี้มีโรคติดต่ออันตรายเกิดขึ้นในเขตเทศบาลและบริเวณใกล้เคียง คือ โรคไข้หวัดใหญ่ และอหิวาตกโรค โดยเฉพาะอหิวาตกโรค ผู้ว่าราชการจังหวัดนนทบุรี ได้ประกาศเขตติดต่อโรค เมื่อวันที่ ๒๖ พฤษภาคม ๒๕๐๑ ภายในเขตเทศบาลเมืองนนทบุรี เมื่อวันที่ ๒๘ พฤษภาคม ๒๕๐๑ สถานอนามัยชน ๑ เทศบาลเมืองนนทบุรี ได้เริ่มประกาศบริเวณติดต่อของกนอหิวาตกโรคให้แก่ประชาชนทั่วไปตั้งแต่วันที่ ๓๕ พฤษภาคม ๒๕๐๑ เมื่อทราบข่าวว่าประเทศอินเดียเกิดอหิวาตกโรคระบาด นอกจากนั้นได้จัดหน่วยฉีดวัคซีนของกนอหิวาตกโรคเคลื่อนที่ไปทำการฉีดให้แก่ประชาชนตามที่ชุมนุมชนซึ่งเป็นจุดสำคัญ ๆ รวม ๔ แห่งด้วยกัน คือ

๑. ที่ตลาดขวัญ
๒. ศาลาโรงธรรม
๓. ท่าพิบูลสงคราม ๒
๔. วัดปากน้ำ

ภายในเขตเทศบาล นมช่วยเป็นอหิวาตกโรครวมทั้งสิ้น ๖ ราย ได้จัดการนำส่งโรงพยาบาล โรคติดต่อเพื่อทำการรักษาทั้งสิ้น ในจำนวนนี้ช่วยทุกรายซึ่งสงสัยว่าจะเป็นอหิวาตกโรค ได้ส่งเจ้าหน้าที่สาธารณสุขออกไปทาดายเชื้อที่บ้านทุกราย

การป้องกันอหิวาตกโรค ทางสถานอนามัยชน ๑ เทศบาลเมืองนนทบุรี ได้เปิดโปสเตอร์ขนาดใหญ่ ๆ โฆษณาให้ประชาชนทราบถึงความสำคัญของโรคและแนะนำให้ประชาชนไปฉีดวัคซีนของกนอันตรายที่จะเกิดขึ้นจากอหิวาตกโรคนั้น พร้อมทั้งแนะนำให้ปลูกฝีป้องกันไทรฟษด้วย

ได้ทำการฉีดวัคซีนของกนอหิวาตกโรคเป็นจำนวน	๖,๗๐๐ ราย
ปลูกฝีป้องกันไทรฟษเป็นจำนวน	๗,๘๕๕ ราย
และฉีดทอกซอยด์เพื่อป้องกันโรคคอตีบเป็นจำนวน	๒๓๒ ราย

๒. การสุขาภิบาล การกำจัดมูลฝอยและสิ่งปฏิกูลภายในเขตเทศบาล ได้แนะนำให้เจ้าบ้าน
คงถังรับขยะมูลฝอย และให้พนักงานของเทศบาล นำไปทิ้ง ในบ่อที่เทศบาลขุดไว้สำหรับทิ้ง
ขยะมูลฝอย แล้วถวถบรถบ่อใหม่ต่อไปเป็นประจำทุกวัน

สํารวจตรัสซาภิบาลได้ออกทำการตรวจตลาดสดและร้านเส้สมอาหารค่าง ๆ กับ
แม่ค้าหาบเร่ ให้จดทำทบทบมีคบบ้องกันแมลงวันและฝนระของใช้โครก ตลอดจนเครื่อง
มือเครื่องใช้ ให้สะอาดเรียบร้อย ได้แนะนำให้ราษฎรจัดตั้งสํอมรวมทางการรักษาความ
สะอาดของสํอมให้กตามสัจจกษณะ ได้ถอมหรือแองนำรังซาจเบณฑเพราะมีรูย
ได้ รวมทั้งการนําสมาให้แองสัดวเดยงออกจากรั้ดูบซาจกร โดยให้ทำคอกอยู่ตางหาก
แตรรักษาความสะอาด ในคอกเก็บบริเวณบ้านเรือนให้สะอาดเรียบร้อย

ด้ําหรับการควบคุมการจําหน่ายอาหาร ทางการเทศบาลได้ออกใบอนุญาตให้
เป็นผูเร่ขายอยู่ในการควบคุมของสํารวจตรัสซาภิบาล ซึ่งเคยแนะนำให้สมาชิกทำให้ถก
คองตามเทศบัญญัติ นอกจากนั้ได้พยายามแนะนำประธาตอย่าง ถอดชคยแองในเรอง
การบริโภคอาหาร การรักษาความสะอาดของร่างกาย การรักษาความสะอาดเคระ
สํถานบ้านเรือน ตลอดจนเครื่องใช้ตาง ๆ การออกวางถกยถางแองตามสํมควร

๓. การรักษาพยาบาล

พ.ศ. ๒๕๐๓	คนไข้ภายใน	๒	ราย
	คนไข้ภายนอก	๖,๕๐๘	ราย
	คนไข้อนาถา	๕๑๕	ราย
	คนไข้ทมิฬ	-	ราย

การรักษาพยาบาลได้รับแต่งตั้ง ราษฎรส่งมกนหมการรักษาพยาบาลแผนปัจจุบัน และ
ในปีนี้ได้เริ่มเบ็ดริบทำคอดกภายในสํถานอนามยคดว

๔. การสังเคราะห์หมารดาและเด็ก

ในปี พ.ศ. ๒๕๐๓ สํถานอนามยชน ๓ เทศบาลเมืองนนทบุรี ได้รวมระเบ
คณะสํารวจนเศฐศาสตร์ กรมมหาดกษายดยแพทยศาสตร์ ได้ทวนแวรปรับปรุงสํถานอนา
มยชน ๓ เทศบาลเมืองนนทบุรี ให้เป็นสํถานอนามยคดวอย่าง เพื่อปฏิบคงานในคาน

ข้าราชการชั้น การศึกษาวิมาดา การรักษาพยาบาล การส่งเคราะห์มารดาและเด็ก การ
อนามัยโรงเรียน ให้เจริญก้าวหน้าตามแบบอารยะ ได้เบ็ดเสร็จทำการตลอดภายใน จำ-
นวน ๖ เที่ยง

ใหม่	ได้ทำคลอด	๒	ราย
	ทารกตายคลอด	—	ราย
	คลอดผิดปกติ	—	ราย
	มารดาตาย	—	ราย

นอกจากสถานอนามัยชั้น ๓ ของเทศบาลเมืองนนทบุรีเบ็ดเสร็จทำคลอดภายในแล้ว เหนง
ส่งเคราะห์หญิงไปทำคลอดให้ที่บ้านนอก และเยี่ยมเยียนแนะนำ มารดาและทารกภายหลัง ประ-
มาณ ๗ ครั้ง

๕. สุสานและฌาปนสถาน เพื่อควบคุมโรคติดต่อที่เป็นอันตรายแก่ประชาชน ศพที่นำมาน
เข้ามาภายในเขตเทศบาล จะต้องมิบริวารของแพทย์เสียก่อน ตลอดจนการเผาหรือ
ฝังจะต้องอยู่ในความควบคุมของเจ้าหน้าที่แผนกสาธารณสุข ในเวลาดังกล่าวและฌา-
ปนสถานของเทศบาลยังมี มีแต่สุสานและฌาปนสถานของเอกชน ในท้องที่เทศบาล
เมืองนนทบุรีรวม ๘ แห่ง ทั้งนี้ในความควบคุมดูแลของเจ้าหน้าที่สาธารณสุข
ในปี พ.ศ. ๒๕๐๓ มีการเผาศพรวมทั้งสิ้น ๓๘ ราย

๖. กิจการโรงฆ่าสัตว์และการตรวจสัตว์เลี้ยง
ตั้งวัดฆ่าทางหมก สังกั ๒๖,๓๕๓ ตวั โค ๓๓,๓๕๓ ตวั กระบือ ๓,๘๒๖ ตวั
ผลของการตรวจเนื้อสัตว์ฆ่า สังกั ๒๓,๓๕๓ ตวั โค ๓๓,๒๐๘ ตวั
กระบือ ๓,๘๒๖ ตวั
การตรวจสัตว์เลี้ยง สังกั ๒๖,๒๐๓ ตวั โค ๓๓,๒๒๘ ตวั กระบือ ๓,๘๓๘ ตวั คำแนะ
นำในการเลี้ยงสัตว์ ได้แนะนำถึงวิธีเลี้ยงรักษาและป้องกันโรคระบาดสัตว์ ซึ่งไม่ปรากฏ
ความโรคระบาดสัตว์ตามพ.ร.บ. โรคระบาดปศุสัตว์และสัตว์พาหนะ พ.ศ. ๒๕๐๕

๗. เบ็ดเตล็ด
การออกใบอนุญาตให้ประกอบกิจการค้าที่กฎหมายบังคับทั้งหมด คือ
(๑) ใบอนุญาตเร่ขาย ๓๓ ราย

(๒) ใบอนุญาตคัตผมและตัดผม	๕๔	ราย
(๓) ใบอนุญาตให้ตั้งแผงลอย	๘๗	ราย
(๔) ใบอนุญาตขายอาหารและเครื่องดื่ม	๘๓	ราย
(๕) ใบอนุญาตสุสานและฌาปนสถาน	๒	ราย

ไม่มีผู้กระทำความผิดกฎหมายสาธารณสุข

หนึ่ง ในปลายปี พ.ศ. ๒๕๐๓ นี้ เทศบาลเมืองนนทบุรี ได้พิจารณายกเลิก
เก็บค่าธรรมเนียมและใบอนุญาต รวม ๓ ประเภท ดังแสดงใน ๒๐ ธันวาคม ๒๕๐๓ เป็น
คนไป คือ

๑. ค่าใบอนุญาตเร่ขาย
๒. ค่าธรรมเนียมเก็บหนังสือปฏิทิน
๓. ค่าใบอนุญาตสุสานและฌาปนสถาน

๘. ค่าใช้จ่ายในการสาธารณสุข

เงินเดือน	๓,๘๘๗	บาท	๓๕	ต่างกัน
ค่าใช้สอย	๓๐๕,๖๗๓	บาท	๘๗	ต่างกัน
การจร	—	บาท	—	ต่างกัน
รวม	๓๐๘,๖๐๓	บาท	๘๒	ต่างกัน

๖. รายงานการช่าง

- ก. แดงการณทั่วไป การวางผังเมืองใหม่ คงสภาพปกติ
- ข. การควบคุมการก่อสร้างอาคาร เทศบาลได้ประกาศใช้เทศบัญญัติเรื่องควบคุมการก่อสร้าง
อาคาร พุทธศักราช ๒๕๐๒ ในเขตเทศบาลเมืองนนทบุรี ตั้งแต่วันที่ ๕ ธันวาคม ๒๕๐๒
- ค. การควบคุมโรงมหรสพ มีโรงมหรสพในเขตเทศบาล ๓ โรง เทศบาลเป็นเจ้าของ ส่วน
การควบคุมขึ้นอยู่กับความควบคุมของกรมโยธาเทศบาล
- ง. การก่อสร้างทางหลวงของเทศบาล มีถนนที่เบ็ดเป็นทางสัญจรไปมาอยู่ก่อนแล้ว คือ
 ๑. ถนนประชาราษฎร์ ตอนในเขตเทศบาลเป็นถนนลาดยางแอสฟัลท์ ยาว ๒

กิโลเมตร

๒. ถนนสายนนทบุรี - ตลาดขวัญ ยาว ๓ กิโลเมตร
เป็นถนนลาดยางแอสฟัลท์

๓. ถนนสายนนทบุรี - พระราม ๖ ยาว ๔ กิโลเมตร
เป็นถนนลาดยางแอสฟัลท์

๔. ถนนซอยบรรจงสุข เป็นถนนซอยจากถนนสายนนทบุรี - พระราม ๖
ซอยลงทางนาฬิกาส่งคราม ยาว ๓๕๔ เมตร เป็นถนนลาดยางแอสฟัลท์

๕. ถนนซอยบรรจงศรีวิศ เป็นถนนซอยจากถนนสายนนทบุรี - พระราม ๖
ซอยลงทางนาฬิกาส่งคราม ๒ ยาว ๓๕๔ เมตร เป็นถนนลาดยางแอสฟัลท์

๖. ถนนซอยชัชวโรดม เป็นถนนซอยจากถนนสายนนทบุรี - ตลาดขวัญ
ซอยลงทางนาฬิกาส่งคราม ๔ ยาว ๓๗๕ เมตร เป็นถนนพavedหินใหญ่โรยตกรัง

นอกจากถนน ๖ สายนี้แล้ว ยังมีทางเท้าซึ่งประชาชนได้เข้าช่วยกันสร้างไปมาเป็น
ระยะทางยาว ๕ กิโลเมตร

จ. การกำจัดสิ่งปฏิกูลและขยะมูลฝอยและทางระบายน้ำ

เทศบาลได้จัดเจ้าหน้าที่ออกทำการเก็บกวาด ขยะมูลฝอย ตลอดจนเขตที่เทศบาลได้
ประกาศใช้เทศบัญญัติ ส่วนทางระบายน้ำ เทศบาลได้จัดทำชนิดคอนกรีตถาวร ริม
ถนนพระราชานุรักษ์ ๒ ข้าง

ฉ. การตรวจตราและปรับปรุงแหล่งโสโครกให้สะอาด

เทศบาลได้จัดเจ้าหน้าที่ออกตรวจตราและจัดทำเป็นประจำ

ช. ร่วมสาธารณะและทำเทียบเรือ

ส่วนสาธารณะมีอยู่รวม ๘ แห่ง มีเจ้าหน้าที่คอยดูแลทำความสะอาดเป็นประจำ
ตลอดเวลาดำเนินทำเทียบเรือมี ๕ แห่ง

๗. การไฟฟ้า

งานประเภทนี้เทศบาลยังมีได้จัดทำ เพราะทางการไฟฟ้านครหลวงกรุงเทพ ได้
เป็นผู้ดำเนินการอยู่แล้ว

๘. การประปา

เทศบาลนครเชียงใหม่ได้จัดทำ เทศบาลนครเชียงใหม่ได้จัดทำ

๙. การขนส่ง

การขนส่งของเทศบาลเมืองนครเชียงใหม่เป็นการขนส่งทางบก ใช้รถยนต์เป็นยานพาหนะ
รถยนต์ใช้วิ่งประจำทางรับส่งผู้โดยสารรวม ๔๐ คัน เทศบาลนครเชียงใหม่ได้ดำเนินการเดินรถประจำ
ทางสาย ๓๒ ปากเกร็ด-สนามบินหลวง เมื่อวันที่ ๒๕ มิถุนายน ๒๕๑๑ ระยะทางยาว ๒๕ กิโลเมตร
ในปี พ.ศ. ๒๕๑๑ การขนส่งของเทศบาลเมืองนครเชียงใหม่รายได้ ดังนี้

ค่าขายตั๋วธรรมดา	๓,๗๓๒,๕๒๓	บาท	๕๐	ต่างกัน
ค่าขายตั๋วผู้สูงอายุ	๒,๐๓๐	บาท		
ค่าเช่ารถประจำทาง	๕๗,๖๗๒	บาท		
รับจากเทศบาล	๓๐๐,๐๐๐	บาท		
การรายได้เบ็ดเตล็ด	๒๒๕,๗๓๓	บาท		
เงินประกัน	๖๕,๗๐๐	บาท		
และเงินอุดหนุนจากเทศบาล	๑๕๐,๐๐๐	บาท		
รวมรายได้ทั้งสิ้น	๔,๗๕๖,๖๖๔	บาท	๕๐	ต่างกัน

และรายจ่าย ดังนี้

การชำระหนี้เงินกู้	๒๗๒,๒๑๗	บาท	๓๓	ต่างกัน
เงินเดือน	๓,๕๗๕	บาท		
ค่าวัสดุ	๔,๐๒๗,๕๒๘	บาท	๓๓	ต่างกัน
และค่าเช่า	๓๓๒,๗๕๖	บาท	๖๕	ต่างกัน
รวมรายจ่ายทั้งสิ้น	๘,๑๓๕,๐๑๖	บาท	๑๓๑	ต่างกัน

ในปี พ.ศ. ๒๕๑๑ เทศบาลนครเชียงใหม่ได้มีมติชำระหนี้เงินกู้ โทกบธนาคารออมสิน ๑๗๐,๓๓๓
บาท ๗๗ ๑/๑๐๐ ต่างกัน และชำระหนี้เงินกู้จากธนาคารออมสิน ๗๒,๐๗๕
บาท ๑๖ ๑/๑๐๐ ต่างกัน รวมเงินที่เทศบาลนครเชียงใหม่ได้ชำระหนี้เงินกู้ในปี พ.ศ. ๒๕๑๑ ๒๔๒,๔๐๘ บาท ๑๓๑ ๑/๑๐๐ ต่างกัน
จึงชำระหนี้การเดินรถโทกบ "ร.ส.พ. ยานยนต์" ๓ คัน เป็นเงิน ๒๒๕,๐๐๐ บาท

รายงานประจำปี (ภาคผนวก)

ของ

เทศบาลเมืองนนทบุรี

๑. ตลาดสาธารณะ

มีตลาดสดของเทศบาลเมืองนนทบุรีหนึ่งแห่งอยู่ริมถนนพระราชราษฎร ตำบลสวนใหญ่ กับมีตลาดนัดผลไม้เป็นการชั่วคราวอีก ๓ แห่ง ทบบริเวณถนนคอนกรีตหน้าศาลากลางจังหวัด นนทบุรี ซึ่งบรรดาเจ้าของสวนและพ่อค้าแม่ค้าต่างได้นำผลไม้ต่าง ๆ เช่น ทุเรียน เงาะ มังคุด และผลไม้อื่น ๆ มาขายกันเป็นประจำตั้งแต่เวลาเช้าจนถึงเย็นทุกวัน

๒. โรงพยาบาลและสถานอนามัย

ก. สถานอนามัยของเทศบาลมีอยู่แล้ว ๓ แห่ง ชื่อ "สถานอนามัยชั้นหนึ่ง เทศบาลเมืองนนทบุรี" กรมสุขภาพเทศบาลเมืองนนทบุรี เป็นสถานอนามัยชั้นหนึ่ง รับผิดชอบการรักษาพยาบาลตลอดจนการคลอดบุตร ให้แก่ประชาชนโดยทั่วไป

อนึ่ง ในปี พ.ศ. ๒๕๐๓ นี้ เทศบาลเมืองนนทบุรีได้ร่วมมือกับคณะสาธารณสุขศาสตร์ กรมมหาวิทยาลัยแพทยศาสตร์ ทำการปรับปรุงสถานอนามัยชั้นหนึ่ง ของเทศบาลเมืองนนทบุรี ให้เป็นสถานอนามัยตัวอย่าง เพื่อปฏิบัติงานในสถานสาธารณสุข การส่งเสริมการรักษายาบาล การส่งเสริมมารดาและเด็ก การอนามัยโรงเรียน ให้เจริญก้าวหน้า ความแบบอารยะ สักการะรักษาพยาบาลคนไข้ ในปี พ.ศ. ๒๕๐๓ มีดังนี้

คนไข้ภายใน	๒	ราย
คนไข้ภายนอก	๖,๕๐๘	ราย
คนไข้ชานาตา	๕๐๕	ราย
คนไข้ทมิฬ	-	ราย

การรักษายาบาลอยู่ในเกณฑ์ได้รับผลดี ราษฎรส่วนมากนิยมการรักษายาบาลแผนปัจจุบัน และในบางได้เริ่มเบ็ดเสร็จทำคลอดภายในสถานอนามัยด้วย

ข. สถานที่นามยชนหนึ่ง เทศบาลเมืองนนทบุรี ตั้งอยู่ชนต่างของสำนักงานเทศบาลเมืองนนทบุรี เป็นอาคารห้องเดี่ยวกนกบทตั้งค่าจากตางจังหวัดนนทบุรี

สถานที่นามยชน กว้าง ๓๒ เมตร

ยาว ๒๔ เมตร

ค. ลักษณะของอาคารเป็นอาคารชนิดผ่านนั่งก้ออิฐถือปูน พื้นไม้สัก หตงคามุงกระเบื้อง

ง. สถานที่นามยชนหนึ่ง เทศบาลเมืองนนทบุรี ไม่ได้ลงทุนในการจัดสร้าง เพราะตั้งรวมอยู่ในอาคารเดี่ยวกนกบทสำนักงานเทศบาลเมืองนนทบุรี และค่าตางตางจังหวัดนนทบุรี ในปี พ.ศ. ๒๕๐๓ สถานที่นามยชนแห่งมรรายได้จริง ๖๗,๔๖๗ บาท ๙๐ สตางค์ และจ่ายจริง ๓๐๗,๖๐๓ บาท ๙๒ สตางค์

จ. สถานที่นามยชนหนึ่ง เทศบาลเมืองนนทบุรี ได้รับวงเงินเชอจากรัฐบาลประเภทค่าเวชชภณเขตทวไป ๒,๕๐๐ บาท กับประเภทค่ายาคำราหตวง ๓,๐๐๐ บาท ในปี พ.ศ. ๒๕๐๓ เทศบาลได้รับเงินชดทมนจากรัฐบาลค่าบำบคโรคนคนใช่อานาถา เป็นจำนวงเงิน ๓,๐๐๐ บาท

๓. โรงฆ่าสัตว์

เทศบาลมีโรงฆ่าสัตว์ ๒ แห่ง คือ โรงฆ่าสุกร ๓ แห่ง และโรงฆ่าโค กระบืออีก ๓ แห่ง โรงฆ่าสัตว์มขนาดกว้างยาวดังนี้

โรงฆ่าสุกร	กว้าง	๒๐	เมตร
	ยาว	๓๐	เมตร
โรงฆ่าโค กระบือ	กว้าง	๔๐	เมตร
	ยาว	๕๐	เมตร

๔. นากินน้ำใช้

เรื่องนากินน้ำใช้ เทศบาลได้ติดต่อกับทางการเรอ้นจากตางบางชวง ปกติขอให้ทางเรอ้นจำตั้งนำประปามาจ่ายให้กับประชาชน ใช้เป็นสาธารณะฉนณะ ๒ เวตา เช่นและเย็น ในฤดูแตงหน้าในแม่น้ำตาคของมรดกร้อย เทศบาลได้จัดรถบรรทุกแห่งค้ได้นำประปาไปเทยอแจกจ่ายให้กับราษฎรตามชุมชนมชนและตามบ้านตถอเขตเทศบาล

๕. สนามเดินเล่น

สนามเดินเล่นในเขตเทศบาลเมืองนนทบุรี ๑ แห่ง อยู่บริเวณหลังศาลากลาง
กลางจังหวัดนนทบุรี เป็นสนามหญ้าเทียมขนาดกว้างยาวด้านละ ๑๐๐ เมตร

๖. สนามกีฬาสำหรับเด็กเล่น

เทศบาลมีสนามกีฬาสำหรับเด็กเล่นอยู่หนึ่งแห่ง ตั้งอยู่บริเวณหน้าโรงแรมรัชพงษ์
เทศบาลเมืองนนทบุรี โดยใช้เงินงบประมาณของเทศบาลประเภทเงินการสรร เป็นจำนวน
๑๐,๐๐๐ บาท จัดสร้างเป็นสนามรูปเกือกม้า กว้าง ๑๔.๐๐ เมตร ยาว ๒๘.๐๐ เมตร พื้น
สนามปลูกหญ้า รัดสนามตอนล่างเป็นผนังก่ออิฐถือปูน สูง ๕๐ ซม. ตอนบนเป็นลวดตาข่าย
โครงท่อนเหล็กขาเบ็งกรวด มีประตูเหล็กบาน ๒ ประตู ติดตั้งโคมไฟฟ้าชนิดดวงโคม
กลม ๕ แห่ง จำนวน ๘ ดวง บนประตูติดป้ายประกาศกติกาการเดินกับป้ายชื่อสนามกีฬา
เด็กเล่น ทำด้วยไม้สักกอกยาวละ ๒ บ้าย ภายในสนามมีเครื่องเล่นชนิด โครงทำด้วยท่อ
เหล็กขาเบ็งกรวด จำนวน ๑๑ ชุด ตอนกลางสนามมีบ่อทรายกริม ขนาดเส้นผ่าศูนย์กลาง
๕.๐๐ เมตร ก่ออิฐถือปูน

๗. สวนสาธารณะ

สวนสาธารณะในเขตเทศบาลนนทบุรี

๘. สถิติเกี่ยวกับอศคภย

ในปี พ.ศ. ๒๕๐๓ ในเขตเทศบาลเมืองนนทบุรีไม่ได้เกิดอศคภยใด อนึ่ง เทศบาล
ได้จัดหาเครื่องดับเพลิงไว้ใช้ รวม ๓ เครื่อง สำหรับใช้ทางบก ๑ เครื่อง และทางน้ำ ๒ เครื่อง
พร้อมด้วยเครื่องอุปกรณ์ ในการดับเพลิงมอญครบถ้วนซึ่งพร้อมที่จะออกปฏิบัติงานได้ทันที

๙. ถนน

ถนนที่เปิดเป็นทางสัญจรไปมา คือ

- (๑) ถนนประชาราษฎร์ ตอนในเขตเทศบาลเป็นถนนลาดยางแอสฟัลท์ ยาว ๒
กิโลเมตร ถนนสายนนทบุรีพาน
- (๒) ถนนสายนนทบุรี-ตลาดขวัญ ยาว ๑ กิโลเมตร เป็นถนนลาดยางแอสฟัลท์
- (๓) ถนนสายนนทบุรี-พระราม ๖ ยาว ๕ กิโลเมตร เป็นถนนลาดยางแอสฟัลท์
- (๔) ถนนซอยบรรจงสุโขทัย ยาว ๓๕๕ เมตร เป็นถนนซอยจรกถนนสายนนทบุรี-
พระราม ๖ ซอยลงท้าวพุดสังคราม เป็นถนนลาดยางแอสฟัลท์

(๕) ถนนซอยบริวงส์วีร์ค ยาว ๓๕๕ เมตร เป็นถนนซอยจากถนนสายนนทบุรี—
พชรราม ๖ ซอยตั้งตามหาพุดสังคราม ๒ เป็นถนนลาดยางแอสฟัลท์

(๖) ถนนซอยยกษรโสภณ ยาว ๓๗๕ เมตร เป็นถนนซอยจากถนนสายนนทบุรี—
ตลาดขวัญ ซอยตั้งตามหาพุดสังคราม ๕ เป็นถนนพ่นลงหินใหญ่โรยดกรัง

นอกจากถนน ๖ สายนี้แล้ว ยังมีทางเท้าซึ่งประชาชนได้เข้ากัณฑ์ตั้งรไปมาอีกเป็น
ระยะทางยาว ๕ กิโลเมตร

๑๐. ที่อำนวยการ

เทศบาลได้จัดทำวางระบายนานชนิดคอนกรีตรวมถนนประจวบราชบุรีทั้ง ๒ ซ้าง ตั้งแต่
หน้าโรงแรมศรีพชรของเทศบาลไปจรดริมแม่น้ำเจ้าพระยา เป็นระยะทางยาว ๔๗๕ เมตร การกำจัด
สิ่งโสโครก เทศบาลได้จัดให้เจ้าหน้าที่ออกทำการเก็บกวาดตามถนนโดยตามถนนหนทางหมดเขต
จนบ้านเรือนราษฎรและร้านค้าตลอดเขตเทศบาลประกาศใช้เทศบัญญัติ โดยวิธีบรรทุก
ถากขยะไปทิ้งในบ่อที่เทศบาลขุดไว้ แล้วกลับรถบ่อใหม่ต่อไป

๑๑. ทำเทียบเรือท่าข้าม

ทำเทียบเรือท่าข้ามมอญรวม ๕ แห่ง เป็นท่ารวม ประจวบทั่วไปต่างได้ใช้ท่าเหล่านี้
สำหรับผ่านไปมาตามตำบลต่าง ๆ

๑๒. การฝังเมือง

การวางฝังเมืองยังไม่ คงสภาพปกติ

๑๓. การสาธารณสุข

ยังไม่ได้นำดำเนินการสาธารณสุข

๑๔. ในเรื่องการศึกษา

- โรงเรียนเทศบาลมอญ ๕ โรงเรียน คือ
- โรงเรียนเทศบาล ๑ หอพระเมณฑกน
- โรงเรียนเทศบาล ๒ วัดใหม่นครอินทร์
- โรงเรียนเทศบาล ๓ วัดทมนครนิคม
- โรงเรียนเทศบาล ๓ วัดปากน้ำ (พุดสังคราม)

๑๕. กิจการอื่น ๆ
ไม่มี.

๒. เทศบาลเมืองบางบัวทอง
 รายงานประจำปี พุทธศักราช ๒๕๐๑
 ของเทศบาลเมืองบางบัวทอง

๑. แลวงการทั่วไป

ก. ในหน้าที่ซึ่งกฎหมายบังคับให้จำกัดองค์กระทำ ตามมาตรา ๕๑ แห่งพระราชบัญญัติเทศบาล ที่เทศบาลได้กระทำในปี พ.ศ. ๒๕๐๑ ขอเสนอรายงานผดดังนี้.—

(๑) หน้าที่ตามมาตรา ๕๑

๑). รักษาความสงบเรียบร้อยของประชาชน

หน้าที่นอกจากเจ้าหน้าตฝ่ายปกครอง คือ ข้าเถอ ตำรวจ ปรุบตหน้าทอยโดยตรงส่วนหนึ่งแล้ว เทศบาลได้รวมมือในการปรุบตหน้าทอนตามอำนาจและหน้าที่กฎหมายได้ให้อำนาจไว้ เช่น เป็นเจ้าหน้าตตามพระราชบัญญัติการบ้องกนและระงบชคคภย ซึ่งเทศบาลได้วางแผนการ บ้องกน และระงบชคคภยไว้ โดยได้ แต่งตั้งเจ้าหน้าต สำหรับ บ้องกน และระงบชคคภยไว้ โดยครบถ้วนและนอกจากนั้นเทศบาลได้จัดตั้งยามทองกน ไว้ตามระเบียบการของกระทรวงมหาดไทยแล้ว ๕ คน ตามกาดงเงินทจคหาได้ นอกจากนั้นยังได้ประสานงานกับทางข้าเถอในหน้าที่ กำกันผู้ใหญ่บ้าน ตามพระราชบัญญัติลักษณะปกครองท้องทอทองกนด้วย เช่น ออกดำรวจสกัดต่าง ๆ ตลอดจนการดูแลทงรชชของประชาชนในเขตเทศบาลโดยทวง

ผลของการปรุบต ได้มีเจ้าหน้าตพร้อมด้วยเครื่องยนตคบเพลิง ๓ เครื่อง คัดชยกับเรอยนคตบเพลิง ๓ เครื่อง บรรทุกในเรือคอ ๒ เครื่อง และได้ทาการฝึกชอมเครื่องยนตคบเพลิงเป็นประจำ เพื่อให้อมรพรภาพในการปรุบตงานให้เข้มแข็งและประชาชนได้รับความอ่นใจในความปลอดภัยได้ประการหนึ่ง และอีกประการหนึ่ง ในด้านความปลอดภัยแห่งทรพยสันชงผดสืบเนื่องจากได้จัดตั้งยามทองกนจะเห็นได้ว่า ไรผู้ร้ายในเขตเทศบาลไม่มี

๒) การบำรุงทางบกทางนา

ก. ทางบก

ในปี พ.ศ. ๒๕๐๑ เทศบาลได้จัดสร้างแผ่นคอนกรีตเสริมเหล็กเพื่อเตรียมยุทณใน

เขตเทศบาลซึ่งเดิมเคยขอยกเลิกเพื่อความสะดวกของประชาชนในการตั้งยุ้งไปมาในฤดูฝน แผ่นคอนกรีตเทศบาลจัดทำขนาดดังนี้คือ ๓.๐๐×๓.๐๐×๐.๑๕ เมตร จำนวน ๕๐๐ แผ่น และขนาด ๓.๐๐×๐.๕๐×๐.๑๕ เมตร จำนวน ๖๐๐ แผ่น รวมแผ่นคอนกรีตเทศบาลจัดทำทั้งหมด ๓,๐๐๐ แผ่น นอกจากนั้นได้ดำเนินการจัดสร้างและทำสิ่งต่าง ๆ ดังนี้ คือ.—

๑. จัดสร้างเพิ่มเติมโรงเรียนเทศบาลซึ่งในปี ๒๕๐๐ ทางเทศบาลได้ให้ก่อสร้างคอนกรีตเทรากฐานไว้ แต่จัดสร้างตามโครงการของปี ๒๕๐๑ จนแล้วเสร็จเป็นตึกอาคารสองชั้น กว้าง ๘ เมตร ยาว ๒๕ เมตร ใช้งบค่าก่อสร้าง ๘๕,๐๐๐ บาท จ่ายจากงบประมาณการจรของเทศบาลร่วมกับเงินอุดหนุนจากรัฐบาลและ ในปี พ.ศ. ๒๕๐๒ เทศบาลจัดงบประมาณเอาไว้เพื่อสร้างให้แล้วเสร็จตามโครงการอีกด้วย

๒. เทศบาลได้วางจ้างช่าง จัดทำบันได ของเทศบาล ซึ่งเดิมเป็นบันไดไม้และทำรูปเปลี่ยนเป็นบันไดหินขัด ใช้จ่ายในงบประมาณการจรของเทศบาลเงินค่าใช้จ่าย ๓,๖๐๐.—บาท

๓. ถนนหนทางเท่าเข้า โรงฆ่าสัตว์ของเทศบาลเชื่อมถนนกับถนนรถไฟเก่า ยาว ๓๘๐ เมตร กว้าง ๓ เมตร สูง ๓.๓๐ เมตร

๔. จัดสร้างและทำการปิดกั้นพกพกงานโรงฆ่าสัตว์ จำนวน ๓ หลัง ๕ ห้องแบบตงชนครก และในการนี้เทศบาลยังได้สร้างสิ่งอำนวยความสะดวกภายในบริเวณถนนโรงฆ่าสัตว์อีกด้วยเพื่อประโยชน์ทางเทศบาลได้รับจากสะพานทานา คือ สะพานแก๊สประชาชนทานาเข้าสัตว์พาหนะและสัตว์มาทำการขายโรงฆ่าสัตว์ของเทศบาลอีกด้วย ประกอบกับเป็นทางลาดเร็ว ราบ—ซึ่งผู้โดยสารซึ่งต้องอาศัยยานพาหนะและรถของรถบัสที่ออกจาก โรงฆ่าสัตว์ เพราะเทศบาลไม่มีสะพานทานาอยู่ก่อน

๕. ทางน้ำ

เทศบาลเมืองบางบัวทอง อยู่ในเขตการชลประทานหลวง ซึ่งกรมชลประทานเป็นผู้ดำเนินการในเรื่องนี้ เทศบาลมีหน้าที่ช่วยเหลือในเรื่องการกำจัดสิ่งต่าง ๆ เช่น ผักตบชวาที่ลอยมาติดอยู่ตามเจ้าสะพานถ้าคลองเพื่อไม่ให้กีดขวางทางจราจรทางน้ำ เฉพาะในเขตเทศบาลเท่านั้น

ผลการปฏิบัติ ประชาชนได้รับความสะดวกในทางคมนาคมทางน้ำและทางบกตามสมรรถภาพของท้องถิ่นปัจจุบันแล้ว

๓) การรักษาความสะอาด ของถนน ทางเดินเท้า และที่สาธารณะ รวมทั้งการกัก

จัดตั้งปฏิกรณ์มูลฝอย งานในหน้าที่นี้ได้มอบให้ตำรวจตรีสุชาติภักดีเป็นเจ้าหน้าที่ควบคุมดูแลรักษา และให้คำแนะนำแก่ประชาชนในเขตเทศบาลเป็นประจำอยู่เสมอมา

ผลการปฏิบัติ ในเขตเทศบาลเมืองบางบัวทอง มีตลาดเอ็กซนอย ๒ ตลาด มีคนงานดูแลรักษาความสะอาดเป็นประจำเช่นเดียวกัน คนงานได้นำขยะมูลฝอยไปทำการกำจัด ณ สถานที่ซึ่งเทศบาลได้กำหนดให้ และเทศบาลได้ส่งตำรวจตรีสุชาติภักดีไปทำการควบคุม โดยใช้ปูนขาวโรยทุกครั้งทำการถมขยะมูลฝอยลงไปในสถานที่เพื่อทำการทำลายเชื้อโรคต่าง ๆ การได้เป็นไปโดยความเรียบร้อย

๔) การป้องกันและระงับโรคติดต่อ

เทศบาลได้มอบงานในหน้าที่นี้แก่ตำรวจตรีสุชาติภักดีเป็นเจ้าหน้าที่ดูแลรักษาทำการแนะนำและป้องกันโรคเกี่ยวกับการสาธารณสุขทั่วไปในเขตเทศบาล เช่นปลูกผักกินใช้ทรัพย์สินป้องกันหวัดตกโรคเป็นครั้งคราวตามความจำเป็น

ผลการปฏิบัติ ในปี พ.ศ. ๒๕๐๓ ไม่ปรากฏโรคติดต่อหรือโรคระบาดใด ๆ เกิดในเขตเทศบาล

๕) การจัดหาเครื่องมือเครื่องใช้ในการดับเพลิง

เทศบาลมีเครื่องดับเพลิงชนิด ๓ เครื่อง คือขนาด ๒๕ แรงม้า ๒ เครื่อง ขนาด ๓๐.๕ แรงม้า ๑ เครื่อง ได้ทำการซ่อมแซมและผูกซ่อมเจ้าหน้าที่เป็นประจำทุกวันเสาร์ และทุกตัวของเครื่องเป็นประจำ เพื่อเตรียมพร้อมรับเหตุการณ์ฉุกเฉินอาจจะเกิดขึ้นได้ทันทั่วทั้งกับเหตุการณ์อยู่เสมอ

๖) จัดให้ราษฎรได้รับการอบรมในด้านการศึกษา

เทศบาลมีโรงเรียนซึ่งเป็นทรัพย์สินของเทศบาล ๒ แห่ง ในด้านการศึกษานเทศบาลยังมีได้รับมาดำเนินการ เนื่องจากฐานะการเงินของเทศบาลยังไม่อำนวยให้ หากฐานะการเงินของเทศบาลดีขึ้นกว่าในปัจจุบันแล้ว เทศบาลจะได้รับการศึกษามาจากดำเนินการต่อไป ขณะนี้กำลังพิจารณาศึกษารายละเอียดอยู่ในเขตเทศบาลมีโรงเรียนอยู่ ๕ แห่ง เป็นของเทศบาล ๓ แห่ง เป็นของเอกชน ๒ แห่ง เป็นของรัฐบาล ๓ แห่ง นับว่าการศึกษาในเขตเทศบาลได้ผลพอสมควร

๗) หน้าที่อื่น ๆ ซึ่งกฎหมายบัญญัติให้เป็นอำนาจหน้าที่ของเทศบาล สำหรับหน้าที่นี้ได้กล่าวมาแล้วข้างต้นในข้อ ๓

(๒) ให้นำเสนอหรือการประปา การประปาในกรมโยธาเทศบาลได้มาดำเนินการอยู่แล้วในขณะ

(๓) ให้นำมาสัตว์ เทศบาลได้ดำเนินการในเรื่องนี้แล้วเสร็จเรียบร้อยแล้วและได้เปิดทำการฆ่าสัตว์แล้วตั้งแต่วันที่ ๒๕๐๒ นี้

(๔) ให้นำและบำรุงสถานที่ทำการพิทักษ์รักษาคนเจ็บไข้ เทศบาลมีอนามัย ๒ แห่ง มีสัตว์โรคระบาดประจำถิ่นชานมัยทำหน้าทอยู่แล้วเป็นประจำทุกวัน ทำการจำหน่ายยาตำราหลวง บอกรักษาโรคตามอำนาจหน้าที่ ๆ ได้รับมอบหมาย

(๕) จัดให้มีและบำรุงท่อระบายน้ำ ท้องที่ในเขตเทศบาลเมืองตากของเป็นส่วนใหญ่ทางระบายน้ำจึงจัดใหม่ได้เป็นบางตอนแล้วแต่สถานที่ต่าง ๆ เมือถึงหน้า ๆ จะทอหมด

(๖) ให้นำและบำรุงสวนสาธารณะ เทศบาลมีสวนสาธารณะอยู่ ๒ แห่ง ขณะนี้สร้าง ๑ แห่ง ส่วนอีกแห่งหนึ่งอยู่ใกล้ ๆ วัดระหารมีจำนวน ๑๒ ไร่ ท้อง ต.วัดระหารเป็นไม้เต็ง หองคามงตั้งกระจัดประชาชนและนักเรียนได้อาศัย ไร่สวนนี้ตลอดทั้งปี

(๗) ให้นำและบำรุงการไฟฟ้าโดยวิธีอื่นใด เทศบาลได้รับสัมปทานการไฟฟ้าในเขตเทศบาลเมืองตาก พ.ศ. ๒๔๗๒ และได้เปิดดำเนินการจำหน่ายกระแสไฟฟ้ในเมืองตาก ๒๔ มิถุนายน ๒๔๗๓ โดยใช้เครื่องขนาด ๒๗ กิโลวัตต์ ๑ เครื่อง และ ๓๓๕ กิโลวัตต์ อีก ๒ เครื่องพอเพียงในการอำนวยความสะดวกแก่ประชาชนในเขตเทศบาล

กิจการขงกฎหมายมีได้บังคับให้จำต้องกระทำ คือ—

๑. ตลาด ท่าเทียบเรือ ท่าข้ามสะพานและฌาปนสถาน

ตลาดในเขตเทศบาลมีอยู่ ๒ ตลาด เป็นตลาดของเอกชนมีสินค้าและจำหน่ายอาหารต่าง ๆ แก่ประชาชน สำหรับตลาดของเทศบาลไม่มี

ท่าเทียบเรือ ไม่มี

มีท่าเรือ ของเอกชนอยู่ ๒ ท่า ส่วนท่าสาธารณะเทศบาลได้สร้างขึ้น ๒ ท่า เมื่อ พ.ศ. ๒๔๗๕ รวม ๒ ท่า ในที่คนสำราญระ สำหรับเป็นท่าขนานและท่าจอดเรือรับส่งผู้โดยสารของประชาชนโดยทั่ว ๆ ไป

สุสานและฌาปนสถาน

เทศบาลไม่มีสุสานและฌาปนสถานเป็นของตนเองจากท่าเดของท้องที่เป็นที่ถม

และเทศบาลไม่มีสถานที่จะจัดทำ แต่มีสถานที่ของวัดละหาร ๑ แห่ง ของวัดโรมันคาทอลิก ๒ แห่ง พอดีที่จะอำนวยความสะดวกแก่ประชาชนได้พอสมควร

ในการประสานงาน ในการบริหารงาน อันต้องคิดคือประสานงาน ระหว่างส่วนการบริหารต่าง ๆ ของเทศบาลนั้น เช่น การตั้งสมาชิกสภาเทศบาลในหน้าที่สาธารณสุขนั้น เนื่องจากเทศบาลไม่มีนายแพทย์ที่จะดำเนินการเกี่ยวแก่เรื่องนั้นจึงได้ขอให้ตำรวจสาธารณสุขของเทศบาลออกดำเนินการไปตามอำนาจหน้าที่และได้รับผลตามสมควร โดยให้เทศมนตรีคนหนึ่งเป็นผู้รับผิดชอบเกี่ยวแก่งานสาธารณสุข ส่วนการช่าง นั้น เทศบาลมีช่างจตุวา ๑ นาย มีหน้าที่ดำเนินการเกี่ยวกับการแก้ไขคดีแปลงอาคารตามกฎหมายเท่าที่จะมีอำนาจกระทำได้ และเทศบาลยังไม่มีการประกาศใช้กฎหมายควบคุมการก่อสร้างอาคาร ในเขตเทศบาล

ก. เทศบัญญัติที่ได้ประกาศใช้ในระยะเวลาขอมบปี ในระบอบนี้ซึ่งไม่มีเทศบัญญัติที่ประกาศใช้

ง. การเทศพาณิชย์ที่ได้จัดทำในขอมบปี มีเทศพาณิชย์เกี่ยวกับการสาธารณูปโภคของการไฟฟ้าซึ่งมีอยู่เดิมแล้ว ตั้งแต่ พ.ศ. ๒๔๗๓ และเทศบาลได้เบ็ดจ่ายกระแสไฟฟ้าเฉพาะในบริเวณที่ตนมีอำนาจ ได้ผล คือ ประชาชนได้รับความสะดวกในเรื่องแสงสว่างและการพักผ่อนหย่อนใจในด้านการบันเทิง ในระยะเวลาขอมบปีนี้ไม่มีการเทศพาณิชย์อย่างใดเกิดขึ้นใหม่

จ. การรักษาความสงบเรียบร้อย เหตุการณ์ร้ายในเขตเทศบาลนี้ ไม่มี การจับกุมเทศบัญญัติ ๑๑ ราย ผิดกฎหมาย ไม่มี ค่าใช้จ่ายในการนี้ ไม่มี

ฉ. กิจกรรมหรือเหตุการณ์อื่นๆ ที่เทศบาลควรแถลงให้ทราบ

- ๑. การเปลี่ยนแปลงคณะเทศมนตรีก่อนสิ้นอายุ ไม่มี
 - ๒. การประชุมคณะเทศมนตรีและหัวหน้าส่วนการงาน ๑๗ ครั้ง
 - ๓. การประชุม อ.ก.ท. เทศบาล ๓ ครั้ง
- มีพนักงานประจำท้องที่ ๒๒ คน แยกเป็น ชั้น ๆ ดังนี้.—
- ๑). พนักงานสามัญนคร ๓ คน
 - ๒). พนักงานสามัญชนจตุวา ๕ คน
 - ๓). พนักงานวิสามัญ ๑๖ คน

พนักงานเทศบาลทุกคนอยู่ในระเบียบวินัยเป็นอันดับ

ข. การบำรุงและส่งเสริมการทำมาหากินของราษฎร ประชาชนจำนวนมาก ประกอบอาชีพทางการค้าขาย และทำสวนครัวปลูกผัก ไร่ปลูกผลไม้ เลี้ยงสัตว์ เลี้ยงปลา และเลี้ยงไก่ และส่งเสริมการทำสวนครัวและเลี้ยงสัตว์ปรากฏว่าประชาชนสนใจและนิยมทำสวนครัวปลูกผักและเลี้ยงสัตว์มากขึ้น

๒). การทะเบียนราษฎรในเขตเทศบาล

ก. จำนวนราษฎร พ.ศ. ๒๔๘๘ ชาย ๒,๘๓๘ คน หญิง ๒,๕๖๖ คน
 พ.ศ. ๒๕๐๐ ชาย ๒,๘๘๘ คน หญิง ๒,๗๓๓ คน
 พ.ศ. ๒๕๐๓ ชาย ๒,๓๔๘ คน หญิง ๓,๘๒๖ คน

ราษฎรเพิ่มรวมกันทั้งหมด ๓๖๔ คน

เทศบาลนครเมืองสุพรรณบุรี คิดเลขยอดราษฎร ๕,๘๑๕ คน คือ ๓ ตารางกิโลเมตร

ข. การเกิด พ.ศ. ๒๔๘๘ ชาย ๓๑๒ คน หญิง ๓๐๗ คน
 พ.ศ. ๒๕๐๐ ชาย ๘๑ คน หญิง ๘๖ คน
 พ.ศ. ๒๕๐๓ ชาย ๑๓๘ คน หญิง ๓๐๒ คน

อัตราการเกิดคิดเป็นร้อยละ ๑.๓๘ ของจำนวนราษฎร

ค. การตาย พ.ศ. ๒๔๘๘ ชาย ๒๐ คน หญิง ๒๒ คน
 พ.ศ. ๒๕๐๐ ชาย ๓๒ คน หญิง ๒๖ คน
 พ.ศ. ๒๕๐๓ ชาย ๓๐ คน หญิง ๓๖ คน

อัตราการตายคิดเป็นร้อยละ ๐.๗๘ ของจำนวนราษฎร

ง. จำนวนบ้าน ๘๕๒ หลัง (คิดตามเลขบ้าน)

จ. ยอดเงินสะสมเมื่อต้นปี ๕๔๖,๘๓๓.๘๓ บาท

ช. ทรัพย์สินของเทศบาลราคาทั้งหมดประมาณ ๒๘๗,๘๐๐.- บาท

ฎ. การกู้เงิน ได้กู้ยืมเงินจากกองทุนส่งเสริมกิจการเทศบาล เมื่อวันที่ ๓๕
 เพื่อการก่อสร้างโรงพยาบาลเป็นจำนวนเงิน ๓๒๐,๐๐๐.- บาท ชำระคืนเงินกู้ปกติ

๒๔๘๘

๒๔๘๘

โดยไม่เสียดอกเบี้ยกำหนดชำระภายใน ๕ ปี

ค่าใช้สอย ๘๕๑.๓๘ บาท
รวม ๒,๘๕๖.๓๘ บาท

๖. การช่าง

ก. แลกเปลี่ยนทั่วไป

เทศบาลยังไม่ได้วางผังเมืองเป็นหลักฐาน แต่จะได้พิจารณาดำเนินการ ในระยะต่อไป เพราะในขณะนั้นยังไม่มีนายช่างของเทศบาลดำเนินการ

ข. การควบคุมการก่อสร้างอาคาร ยังไม่ได้ดำเนินการเนื่องจากเหตุผลที่ยังไม่มีช่างครุฑจะดำเนินการได้

ค. การควบคุมโรงมหรสพ เทศบาลเป็นเจ้าของที่ได้รับมอบหมายให้ควบคุมดูแลภายในเขตอำนาจของเทศบาล และตามพระราชบัญญัติของกษัตริย์เกี่ยวกับโรงมหรสพ

ง. การก่อสร้างทางหลวงเทศบาล สร้างแผ่นคอนกรีตเสริมเหล็กทำถนนในเขตเทศบาล

จ. การกำจัดสิ่งปฏิกูลมูลฝอยและวางระบายน้ำ เทศบาลได้วางและแบ่งหน้าที่คนงานของเทศบาลเป็นระยะ ๆ เพื่อดำเนินการกำจัดขยะมูลฝอยและสิ่งปฏิกูลเป็นประจำทุกวัน ขยะมูลฝอยนั้นได้นำไปถมที่ถม แล้วใช้ปุ๋ยชาวเกิดขึ้นบนขยะมูลฝอยเพื่อทำลายเชื้อโรค โดยอยู่ในความควบคุมดูแลของตำรวจตรีตำบล

ฉ. ปรับปรุงแหล่งโสโครกให้สะอาด ได้กล่าวแต่ความจำเป็นประเทศของเทศบาล เมืองบางบวดองเป็นทตมณฑลทตกับ การปรับปรุงจึงได้จัดดำเนินการแก้ไขเท่าที่สามารถจะทำได้ ในฤดูนี้ เมืองกระหนากอง นากทองหมด

ช. ส้วมสาธารณะ ท่าเทียบเรือ ท่าข้าม ได้กล่าวไว้แล้วในหัวข้อเรื่องกิจการอื่น ๆ ซึ่งกฎหมายได้บังคับให้เจ้าตของกระทำ

๗. การไฟฟ้า

๑). แลกเปลี่ยนทั่วไป

เทศบาลมีเครื่องกำเหนิดไฟฟ้าสำหรับจ่ายกระแสไฟฟ้า ให้แก่ประชาชน รวม ๓ เครื่อง คือ เครื่องขนาด ๒๗ กิโลวัตต์ ๑ เครื่อง ขนาด ๑๑๕ กิโลวัตต์ ๒ เครื่อง เครื่องขนาด

๒๗. กิโถวคต ได้เปิดบริการแสงสว่างแก่ประชาชนหมื่นหนวยกับเครื่อง ๓๓๕ กิโถวคต เครื่องที่ ๒ และ ๓ การไฟฟ้าของเทศบาลได้อำนวยความสะดวกแก่ประชาชนในเรื่องแสงสว่างเป็นอย่างดีตลอดมา

๒). กระแสไฟ

- ก. กิโถวคตสูงสุด เครื่องที่ ๓ ๒๗ กิโถวคต
 ข. กิโถวคตสูงสุด เครื่องที่ ๒ และ ๓ ๒๓๐ กิโถวคต
 ค. จำนวนหนวยเครื่องที่ ๓-๒-๓ รวมทั้งหมด ๕๗,๗๗๗ หนวย

๓). การจำหน่าย

- ก. ผู้ใช้ไฟเมตร ๔๒๗ ราย
 ข. ผู้ใช้ไฟรายดวง ๖๗ ราย รวมเป็นดวงไฟ ๗๕ ดวง
 ค. ผู้ใช้ไฟฟ้าถาวร - ราย

๔). ไฟถนน

จำนวนดวงโคม ๕๕ ดวง

๕). อับคเหตุ เนื่องจากการไฟฟ้า ไม่มี

๖). นามนทไร

- ก. นามนเชอเพลิง ๕๗,๗๓๒ ตกร
 ข. นามนเครื่อง ๓,๓๓๒ ตกร

๘. การประปา กรมโยธาเทศบาลได้สร้างประปาเสร็จเรียบร้อยแล้วและได้เปิดดำเนินการด้วยดีตลอดมาแล้ว

๙. ขนส่ง เทศบาลนมได้ดำเนินการขนส่งแต่ประการใด

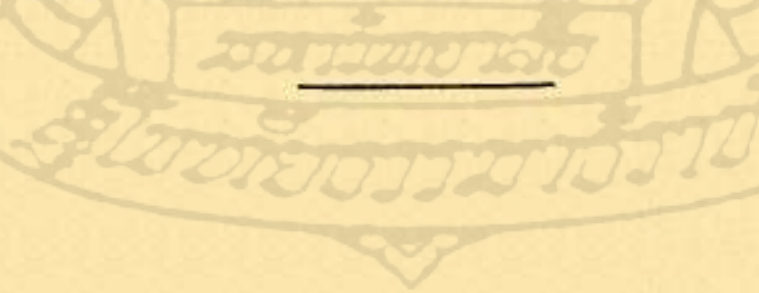

ประเภทรายได้อื่น	รายได้อื่น มี ๒๕๖๖		งบประมาณ มี ๒๕๖๖		รวม
ดอกเบี้ย	๒๑๑,๖๑๗	๓๓	๒๑๑,๕๘๔	๒๑๑,๖๑๗	๓๖
ท. เงินอุดหนุนจากรัฐบาล กระทรวงศึกษาธิการ เงินอุดหนุนแบบไม่ผูกพันตามข้อ ๖	-	-	๓๐๐	๒๑๑,๖๑๗	-
รวม	๒๑๑,๖๑๗	-	๒๑๑,๘๘๔	๒๑๑,๖๑๗	-
๘. รายได้จากทรัพย์สิน โรงเรียน	๑๑๕	-	-	-	-
รวม	๑๑๕	-	-	-	-
๙. เบี้ยปรับ ค่าเช่าอาคารโรงเรียน รายได้อื่น	-	-	๓,๐๐๐	-	-
	๕,๗๕๕	๕๐	๓๐๐	๖,๐๕๕	๕๐
รวม	๕,๗๕๕	๕๐	๓,๓๐๐	๖,๐๕๕	๕๐
๑๐. รวม รวมทั้งสิ้น	๔๑๑,๗๖๗	๘๓	๔๑๕,๗๘๔	๔๑๑,๗๖๗	๘๓



ข. รายจ่าย

ประเภทรายจ่าย	จำนวนเงิน มี ๒๕๐๐	จำนวนเงินมี ๒๕๐๐	จำนวนเงิน มี ๒๕๐๐	หมายเหตุ
งบประมาณรายจ่าย				
งบประมณดำเนินงานปกติเทศบาล				
เงินเดือน	๒,๕๐๘	๓,๒๒๐	๒,๕๐๐	—
ค่าใช้สอย	๓๘,๗๓๐	๓๘,๗๓๐	๓๘,๗๓๐	๕๒
การจรร	๓๗,๗๓๘	๓๗,๗๓๘	๓๗,๗๓๘	๐๒
ชำระหนี้เงินกู้ ก.๑.ก.	—	๒๕,๐๐๐	๒๕,๐๐๐	—
รวม	๓๗๗,๒๘๕	๑๕๕,๖๘๘	๑๕๕,๖๘๘	๕๕
ส่วนคลัง				
เงินเดือน	๓,๗๓๘	๓,๗๓๘	๓,๗๓๘	—
ค่าใช้สอย	๒,๗๓๕	๒,๗๓๕	๒,๗๓๕	๒๓
รวม	๒,๕๒๓	๒,๕๒๓	๒,๕๒๓	๒๓
ส่วนช่าง				
เงินเดือน	๓,๒๒๐	๓,๒๒๐	๓,๒๒๐	—
เงินพิเศษ	๓๗,๗๓๘	๓๗,๗๓๘	๓๗,๗๓๘	๕๒
รวมงบประจำ	๕,๗๔๐	๗๑,๖๗๘	๗๑,๖๗๘	๕๒
ส่วนสาธารณสุขุ				
เงินเดือน	๒,๕๐๘	๒,๕๐๘	๒,๕๐๘	—
ค่าใช้สอย	๓๗,๗๓๘	๓๗,๗๓๘	๓๗,๗๓๘	๕๒
รวม	๓๙,๒๔๖	๓๙,๒๔๖	๓๙,๒๔๖	๕๒
งบรายจ่ายพิเศษ				
จ่ายจากเงินอุดม	—	๓๘๕,๗๓๘	๓๘๕,๗๓๘	๕๐
รวม	—	๓๘๕,๗๓๘	๓๘๕,๗๓๘	๕๐
รวมรวม	๓๘๕,๗๓๘	๓๘๕,๗๓๘	๓๘๕,๗๓๘	๕๐

รายงานการเงินของเทศบาลเมืองบางบัวทอง
 ยอดเงิน รายได้-รายจ่าย เทียบกับงบประมาณ ประจำปีงบประมาณ ๒๕๐๑
 ประจำปี ๒๕๐๑

รายการ	งบประมาณ	ได้ หรือ		จริง	+ คง : - ค่า	ข้างงบประมาณ	หมายเหตุ
		จ่าย					
รายได้	๕๗๕,๖๕๐	๕๕๖,๖๗๐	๗๓	-	๓๖,๙๘๐	๘๘	
รายจ่าย	๕๖๓,๒๕๓	๖๖๖,๗๘๔	๖๓	-	๑๐๓,๕๓๑	๑๑	
รายได้ + คง - ค่า	๖๔,๒๘๘	- ๑๑๐,๑๑๖	๖๗	-	๑๗๖,๑๓๕	๕๖	
งบรายจ่ายพิเศษ จ่ายจากเงินก จ่ายจากเงินสะสม	-	-	-	-	-	-	
รวม	๑๑๓,๐๐๐	๑๐๗,๖๓๔	๗๐	-	๖๕,๖๗๕	๓๐	

งบประมาณเฉพาะการไฟฟ้า
รายได้จากการขายรูป โกลและเทศพาณิชย์

ก. รายได้

ประเภทรายได้	รายได้จริง มี ๒๕๐๐	งบประมาณ มี ๒๕๐๓	หมายเหตุ
การจำหน่ายกระแสไฟฟ้า	๓๕๕,๕๒๗	๒๐๐,๐๐๐	๓๐
ผลประโยชน์ตั้งผูกขาด	๓๒,๗๓๗	๓๐,๐๐๐	๗๕
ค่าเช่าเมเตอร์ตั้งของ	๕,๒๕๖	๗,๐๐๐	-
ค่าจำหน่ายสิ่งของคงคลัง	๓๗,๗๖๖	๓๐,๐๐๐	๓๕
ผลประโยชน์กำไร	-	๒๐๐	-
ผลประโยชน์ค่าแรง	๓,๗๕๓	๓๐,๐๐๐	๓,๗๖๖
ผลประโยชน์ค่าตรวจ	-	๓๐๐	-
ผลประโยชน์ค่าขายเศษของ	-	๕๐๐	-
เบ็ดเตล็ด	๕,๓๗๕	๓,๐๐๐	๓๗๖
ค่าจำหน่ายกระแสไฟฟ้างวด	-	๓๐,๐๐๐	-
ค่าไฟฟ้าเก็บ	-	-	-
รวม	๔๗๗,๖๖๖	๕๖๗,๗๐๐	๕๐
รวมทั้งสิ้น	๔๗๗,๖๖๖	๕๖๗,๗๐๐	๕๐

รายชื่อ

ประเภทรายจ่าย	จำนวนเงิน ๓๕๖๐	งบประมาณปี ๒๕๖๐	จำนวนเงิน ๓๕๖๐	หมายเหตุ
งบประจำ ส่วนราชการ เงินอุดหนุน ค่าใช้สอย การเช่า	๓,๑๘๐	๓,๑๘๐	๓,๑๘๐	
	๗,๓๓๓	๓๖,๗๖๐	๗,๓๓๓	
	๙๖,๗๖๖	๓๓๗,๖๖๖	๙๖,๗๖๖	
	๕๕,๖๖๓	๓๓๗,๖๖๖	๕๕,๕๕๕	
ส่วนที่กระทรวง เงินอุดหนุน ค่าใช้สอย	—	๖,๗๖๖	—	
	๖๖,๗๖๗	๗๖,๖๖๖	๖๖,๗๖๖	
	๖๖,๖๖๖	๗๕,๕๕๕	๖๖,๖๖๖	
	๖๖,๖๖๖	๗๕,๕๕๕	๖๖,๖๖๖	
ส่วนตั้งกระทรวง เงินอุดหนุน ค่าใช้สอย	—	๓,๖๖๖	—	
	๓,๖๖๗	๓,๖๖๖	๓,๖๖๖	
	๕๕๕	๕๕๕	๕๕๕	
	๗๖๖	๖,๖๖๖	๗๖๖	
ส่วนที่พัฒนา ค่าใช้สอย	—	๖,๖๖๖	—	
	๗๖๖	๖,๖๖๖	๗๖๖	
	๗๖๖	๖,๖๖๖	๗๖๖	
	๗๖๖	๖,๖๖๖	๗๖๖	
ค่าใช้สอยของ ที่ตั้งของที่ตั้ง	—	๓,๖๖๖	—	
	—	๓,๖๖๖	—	
	๓๖๖,๖๖๖	๓๖๖,๖๖๖	๓๖๖,๖๖๖	
	—	๓๖๖,๖๖๖	—	
งบรายจ่ายพิเศษ เงินอุดหนุน	—	๕๕,๖๖๖.๖๖	—	
	—	๕๕,๖๖๖.๖๖	—	
	๕๕,๖๖๖	๕๕,๖๖๖.๖๖	๕๕,๖๖๖	
	๕๕,๖๖๖	๕๕,๖๖๖.๖๖	๕๕,๖๖๖	

รายงานการเงินของเทศบาลเมืองบางบัวทอง
 ยอดเงิน รายได้-รายจ่าย เทียบกับงบประมาณเฉพาะการไฟฟ้า
 ประจำปี ๒๕๐๑

รายการ	งบประมาณ	รายได้		งบประมาณ	หมายเหตุ
		รายได้	จริง		
รายได้	๒๖๖,๘๐๐	๓๖๖,๓๘๐	๓๐	๓๖๖,๓๘๐	๗๐
รายจ่าย	๒๕๐,๐๐๐	๓๗๘,๒๖๘	๑๘	๓๗๘,๒๖๘	๗๐
งบประมาณ	๓๗,๗๘๐	๓๓,๗๘๘	๓๖	๓๗,๗๘๐	๗๘
งบรายข้อพิเศษ					
ค่าจากเงินอุดหนุน	๕๗,๖๗๓.๓๐	๕๗,๖๗๕	-	-	๗๐
	๕๗,๖๗๓.๓๐	๕๗,๖๗๕	-	-	๗๐

รวม

สุขาภิบาล

๑. สุขาภิบาลปากเกร็ด

กิจการสุขาภิบาล ๗ ในรอบปี พ.ศ. ๒๕๐๓ กรรมการสุขาภิบาลซึ่งได้รับเลือกตั้งจากประชาชน
มีการเปลี่ยนแปลง ๓ คน คือ นายสมพงษ์ ตมยกุล ได้รับเลือกตั้งเป็นผู้ใหญ่บ้านหมู่ ๒ ตำบล
ปากเกร็ด สุขาภิบาลได้ทำการเลือกตั้งใหม่ปรากฏว่าได้แก่ นายจำเนียร ชมกรวด จึงมกรรมการ
สุขาภิบาลซึ่งได้รับเลือกตั้งจากประชาชนดังต่อไปนี้ คือ

๑. นายบุญถักขณ โทชะโยธิน จ.ศ.บ.
๒. นายพนธ์ เจริญสุดใจ
๓. นายประวัน ณะสมบุญ
๔. นายจำเนียร ชมกรวด

สำหรับกรรมการประเภทแต่งตั้งในปี พ.ศ. ๒๕๐๓ มีการเปลี่ยนแปลงรวม ๔ คน

คือ

๑. นายเฮนท ขวัญระนาท ประธานกรรมการ ได้รับแต่งตั้งไปดำรงตำแหน่ง
นายอำเภอ เมืองนนทบุรี และได้แต่งตั้งให้ นายสะอาด ศิริพมณ มาดำรงตำแหน่งนายอำเภอ
ปากเกร็ด

๒. ร.ต.อ. ประยกร บุรณะบุญ รองประธานกรรมการ ได้รับแต่งตั้งไป
ดำรงตำแหน่งผู้บังคับกองสถานีตำรวจภูธรอำเภอถนนทรดกษณ จังหวัดศรีสะเกษ และได้แต่งตั้ง
ให้ ร.ต.อ. ดำราญ พงษ์สถิตย์ มาดำรงตำแหน่งผู้บังคับกองสถานีตำรวจภูธรอำเภอปากเกร็ด

๓. นายอมพร จอมแจ้ง สัมหิบุญสวัสดิ์ ถึงแก่กรรม ทางราชการได้แต่งตั้งให้
นายสุเชษฐ ไชยฤกษ์ มาดำรงตำแหน่งแทน (แต่งตั้ง พ.ศ. ๒๕๐๒)

๔. นายสุดใจ สุจริตฉนท กำนันตำบลปากเกร็ด ถึงแก่กรรม ผลการเลือกตั้ง
กำนันตำบลปากเกร็ดใหม่ ได้แก่นายดวงตา แทนเชียม

จึงสรุปได้ว่าในปี พ.ศ. ๒๕๐๓ กรรมการสุขาภิบาล ๗ ประเภทแต่งตั้ง มีดังต่อไปนี้

๑. นายสะอาด ศิริพมณ ประธานกรรมการ
๒. ร.ต.อ. ดำราญ พงษ์สถิตย์ รองประธานกรรมการ
๓. นายผจญ วิเชียรวิศ ปลัดสุขาภิบาล

- | | | |
|------------------------|---------------|----------------------|
| ๔. นายเสขเชษฐ ไชยฤกษ์ | ผู้มอบบัญชี | (แต่งตั้ง พ.ศ. ๒๕๐๒) |
| ๕. นายจอน แก้วสุพรรณ | ชื่อนามขอาเภอ | |
| ๖. นายทองคำ แทนะชัยม | กำหนด | |
| ๗. นายสมพงษ์ สมยกุล | ผู้ใหญ่บ้าน | |
| ๘. นายถน กวิตเงิน | ผู้ใหญ่บ้าน | |
| ๙. นายทองอินทร บุญรังษ | ผู้ใหญ่บ้าน | |
| ๑๐. นายสาย ทดแทน | ผู้ใหญ่บ้าน | |

โดยมีนายองษ์ คุ้มฉนวนชัย เสนอขึ้นตราอำเภอ เป็น ผู้มอบบัญชีผู้รักษาป่ากเถร็ด

โดยแต่งตั้ง

การประชุม ในปี พ.ศ. ๒๕๐๓ คณะกรรมการผู้รักษาป่ากเถร็ด ได้ทำการประชุมคณะกรรมการผู้รักษาป่า รวบรวม ๗ ครั้ง เพื่อพิจารณาดำเนินการบริหารงานของผู้รักษาป่า

แผนดำเนินงาน ในปี พ.ศ. ๒๕๐๓ ผู้รักษาป่ากเถร็ด ได้ประชุมพิจารณาวางแผนดำเนินงานรวม ๔ แผนด้วยกัน คือ

๑. แผนดำเนินงานสร้างศาลาทำนาคผู้รักษาป่า ซึ่งเป็นแผนดำเนินงานที่ ๑
๒. แผนดำเนินงานสร้างตลาดขายของ ณ ท่าเรือผู้รักษาป่า ซึ่งเป็นแผนดำเนินงานที่ ๒
๓. แผนดำเนินงานขยายทางสัญจร และที่พักรถยนต์ ซึ่งเป็นแผนดำเนินงานที่ ๓
๔. แผนดำเนินงานสร้างสถานพยาบาลผู้รักษาป่า ซึ่งเป็นแผนดำเนินงานที่ ๔

ศาลาทำนาคผู้รักษาป่า ได้ทำการสร้างที่สาธารณชนร่วมมามาเจ้าพระยาบริเวณท่าเรือผู้รักษาป่า ขนานไปตามแนวอาคารพาณิชย์ผู้รักษาป่ากเถร็ด โดยทำการรื้อสะพานเดิมซึ่งผุพังเหลืออยู่แต่เสาไม้ไว้ใช้การไม่ได้ แล้วทำการก่อสร้างสะพานและศาลาทำนาคใหม่ให้เหมาะสมภูมิประเทศ ให้สัมพันธ์กับสิ่งแวดล้อมและสถานที่ข้างเคียง ตัวศาลาทำนาคมีขนาดกว้าง ๕.๒๐ เมตร ยาว ๘ เมตร ตัวสะพานกว้าง ๒ เมตร ยาว ๒๓ เมตร งบประมาณก่อสร้าง ๑๖,๐๐๐ บาท แต่เมื่อสร้างจริงหมดเงินเพียง ๑๔,๕๐๐.๕๐ บาท ได้ดำเนินการก่อสร้างเสร็จตามแผนดำเนินงานแล้ว ปรากฏว่าได้ประโยชน์สัมผัสมความมั่งคั่งหมาย ก่อตัวคือ เมื่อสร้างเสร็จแล้วมีประชาชนชนลงเป็นจำนวนมาก ทั้งรถยนต์และเรือพาย ปัจจุบันมีรถยนต์จอดเต็มเกือบตลอดวัน

ตลาดขายของ ทำการสร้างคดแปลงภายในศาลาทำเรือสำเภาขนาด ซึ่งมีอาณาเขตกว้างขวางพอสมควร ให้เป็นร้านขายของกลาง ๆ จำนวน ๑๐ ร้าน ทั้งนี้โดยที่ปรากฏว่าทองถิ่นได้เจริญขึ้นมามากขึ้นตั้งไปมาเป็นจำนวนมาก พวกแม่ค้าหาบเร่และแผงลอยประกอบการค้ามากขึ้น แต่ทำการค้าขายกระจัดกระจายไม่เป็นระเบียบแบบแผน ซึ่งสำเภาจอดตลาดขายของนั้นจนเพื่อเป็นการสนองความต้องการของทองถิ่น มีข้อน่าสังเกตว่าถ้าหับการจคคตวงราคาและแผงลอยซึ่งเป็นรูปท่านของตลาดสดนั้นว่า เมื่อดำเนินการจัดสร้างเสร็จแล้ว มีผู้เข้าโดยสำเภาขนาดเรียกทุกคนได้แล้ว ไม่มีผู้เข้าประกอบการค้า โดยผู้ขายยอมเสียค่าเช่าให้ทุกเดือน แต่ไม่เข้าไปทำการค้าขายในตลาดนั้น เพราะปรากฏข้อเท็จจริงว่า ถึงทำการค้าขายเร่ไปเร่มาหรือตามริมถนนหนทางไม่ได้ จึงไม่สนใจความมุ่งหมายของสำเภาขนาด กล่าวคือ ความเป็นระเบียบเรียบร้อยยังไม่เกิดขึ้น สำเภาขนาดต้องหา นโยบายหลายประการเขาแก้ไข ในปัญหาเรื่องนี้จึงสำเร็จลงได้ ปัจจุบันถ้าท่านได้เข้าไปที่ท่าเรือสำเภาขนาดปากเกร็ด จะเห็นแผงประกอบการค้าในตลาดนั้นเต็มไปหมด นับตั้งแต่ราคาตอกไม้ จนถึงร้านกวยเตี๋ยว ทว่าเป็นที่น่าสังเกตในเรื่องนี้คือ เป็นการสร้างตลาดขายของเด็ก ๆ ยิ่งยากเย็นที่จะให้เขาไปประกอบทำการค้า และให้เขารื้อเขาไปทำการซื้อขายกันได้ ถ้าเป็นการสร้างตลาดใหญ่ ๆ เห็นที่จะจัดขึ้นในเรื่องนี้ สำเภาขนาดปากเกร็ด ใครจะฝากความคิดเห็นไว้แก่สำเภาขนาดอันน่าประสงค์จะจัดสร้างตลาดสดขึ้น ๆ หนาว่า เป็นเรื่องที่น่าได้ยากสำหรับทองถิ่นชนบทที่มีการค้าขายไม่มากนัก

การขยายทางสัญจรและที่พกรถยนต์ ได้ทำการถมดินบริเวณหัวถนนแจ้งวัฒนะซึ่งติดต่อกับท่าเรือสำเภาขนาดปากเกร็ดอันเป็นแห่งชุมทางการคมนาคมทางบกและทางน้ำ เพราะสภาพการณ์ปัจจุบันปรากฏว่า มีรถยนต์โดยสาร รถยนต์รับจ้าง และรถยนต์ส่วนบุคคล รวมทั้งประชาชนเดินเท้าสัญจรไปมามาก สถานที่บริเวณหัวถนนแจ้งวัฒนะคับแคบไม่เพียงพอ จึงได้ถมดินขยายหัวถนนให้ยาวไป ๒๓ เมตร ซึ่งประมาณ ๓ เมตร ได้รับงบประมาณเป็นเงิน ๓๐,๐๐๐ บาท เมื่อดำเนินการประมุดและก่อสร้างเสร็จสิ้นเงิน ๘,๖๘๘ บาท ใช้เป็นที่พกรถยนต์ได้แล้ว ยังขาดการวางหิน หรือเทคอนกรีต ซึ่งสำเภาขนาดจะได้พิจารณาดำเนินการต่อไป ให้เป็นการถาวร และสวยงามยิ่งขึ้น

การสร้างสถานีและอาปนสถาน ในท้องถนนตามปากเกร็ดอันเป็นเขตที่ตั้งสำเภาขนาดปากเกร็ดถนนมอคารบ้านเรือน ร้านค้า และประชาชนหนาแน่นพอสมควร แต่ปรากฏว่าการสร้าง

สถาปนาที่ถูกต้องตามรัฐธรรมนูญหาได้ไม่ การสถาปนากิจการทำกินชนิดแบบ เสา
กลางแปลง ฉะนั้นการเผาไหม้ของศพจึงกระจายทั่วไปครอบคลุมไปทั่วบริเวณตลาดปากเกร็ด
และตามบ้านเรือนของประชาชน และโรงเรียน โดยเหตุนี้เวลาเผาศพครั้งหนึ่ง โรงเรียนต้องปิดอ
ยนักเรียนกลับเร็วจากธรรมดา ประชาชนเรียกร้องให้สุขาภิบาลดำเนินการในเรื่องนี้เป็นเอก
ฉันทน์ เป็นที่น่าสังเกตว่า ประชาชนอำเภอปากเกร็ดสนใจในกิจการสุขาภิบาลไม่น้อย มีการสนับสนุน
และคัดค้านเพื่อรักษาประโยชน์ของท้องถิ่นตามสมควร สมมติว่าสุขาภิบาลประชุมลงมติใน
หลักการ จะทำอะไรสักอย่างหนึ่ง แล้วปิดอช่าวเรื่องราวออกสู่ประชาชน แล้วออกสมัครรับฟัง
คิด จะได้ฟังคำวิจารณ์ และความคิดเห็น การสนับสนุนเห็นชอบด้วยหรือไม่อย่างพอเพียง สำหรับ
ในเรื่องสุขาภิบาลสถาปนาขึ้นได้รับความเห็นชอบและการสนับสนุนจากประชาชนทั่วไป จึงได้มีการ
สร้างสุขาภิบาลแบบทันสมัย ในวงเงินที่ได้รับอนุมัติ ๓๕๐,๐๐๐ บาท ก่อสร้างโดยวิธี
ประมูลราคาสิ้นเงิน ๓๓๘,๘๕๐ บาท การก่อสร้างเสร็จสิ้นเรียบร้อยแล้ว ไซ้เบนท์สถาปนากิจการ
แก่ศพทุกชั้น ไม่ว่าศพรายย่อยหรือยากจน หรือศพไม่มีญาติ

ในปี พ.ศ. ๒๕๐๓ สุขาภิบาลปากเกร็ดมีได้ออกของบงคับอื่นใด นอกจากของบงคับ
งบประมาณประจำปีพุทธศักราช ๒๕๐๓ ส่วนของบงคับเพิ่มเติมออกไว้อีกดังนี้

๑. ของบงคับเรื่องควบคุมแมงดา
๒. ของบงคับเรื่องควบคุมผีเสื้อ
๓. ของบงคับเรื่องควบคุมการค้างแรมหรือเช่าบ้านหรือเช่าที่พัก
๔. ของบงคับเรื่องการกำจัดมูลฝอยและสิ่งเปื้อน
๕. ของบงคับเรื่องแต่งตั้งเจ้าหน้าที่ประเมินเรียกเก็บ พิจารณาอัตราและเร่งรัดภาษี

โรงเรียน ในเขตสุขาภิบาล

และในปี พ.ศ. ๒๕๐๓ ได้พิจารณา ทงออก ของบงคับ เรื่องควบคุมการ ทานาแรง เพอ
การค้าอีก ๑ ฉบับ

การบริหารกิจการของสุขาภิบาลปากเกร็ด ได้ผลให้ท้องถิ่นเจริญขึ้นพอสมควร
มุ่งหมายของทางราชการ ดังเห็นได้จากการเปรียบเทียบรายได้แต่ละรายจ่าย ในงบประมาณประจำ
ปีของสุขาภิบาลนคตขมา

๒๑๕

พ.ศ. ๒๔๕๕

งบประมาณรายรับ ๖๓,๘๓๖ บาท

งบประมาณรายจ่าย ๓๐,๐๗๕ บาท

พ.ศ. ๒๕๐๐

งบประมาณรายรับ ๑๖๓,๕๘๓ บาท

งบประมาณรายจ่าย ๑๘,๒๓๕ บาท

พ.ศ. ๒๕๐๑

งบประมาณรายรับ ๒๗๕,๐๓๐ บาท

งบประมาณรายจ่าย ๒๖๖,๗๒๔ บาท

ข้อคิดเห็นเกี่ยวกับข้อสรุปการตรวจของในการปฏิบัติหน้าที่ และการปรับปรุงแก้ไขใน
บิตต่อไปนั้น สำนึกมาตปากเกร็ดพิจารณาเห็นว่า ยงมกการสำคัญอีกหลายอย่างที่สำนึกมาตควร
จัดทากรน เพื่อให้เกิดความผาสุกแก่ประชาชน และเกิดความเจริญแก่ท้องถิ่น เช่นการไฟฟ้าและ
การประปา เฉพาะการไฟฟ้า นั้น ปรากฏว่าไฟฟ้าหลวงขององค์การไฟฟ้าหลวงสามเสนมาถึง แต่
ไม่ผ่านไปถึงบ้านเรือนประชาชนในท้องถิ่น ส่วนการประปา สำนึกมาตปากเกร็ดกำลังพิจารณาที่
จะจัดสร้างการประปาโดยอิสระเจาเนมาตาดกรน เพราะในท้องถิ่นคงอยุบบริเวณริมแม่น้ำเจ้าพระยา
ซึ่งน่าจะเหมาะสม เพื่อแก้ปัญหาในเรื่องประชาชนไม่ม่นาจัดมร โภคให้หมดสิ้นไป



๒. สุขภาพราษฎรนิยม

กิจการสุขภาพ ในรอบปี พ.ศ. ๒๕๐๓ ไม่มีการเลือกตั้งกรรมการสุขภาพ เนื่องจากกรรมการซึ่งได้รับเลือกตั้งเมื่อวันที่ ๓๓ ตุลาคม ๒๕๐๒ ยังไม่ครบกำหนดออกตามวาระ คณะกรรมการซึ่งเลือกตั้งอยู่ในตำแหน่ง ๔ นาย คือ

๑. นายอุทัย ศุภรัตนา
๒. นายตภา เขียมปราณเต
๓. นายแถม เวียงกตม
๔. นายเชิงยม ชุมภัก

กรรมการประเภทแต่งตั้งมีนายจตุ อนุจันทร์ ซึ่งได้รับกาแต่งตั้งตั้งแต่วันที่ ๘ ตุลาคม ๒๕๐๐ กระทำหน้าที่ปลัดสุขภาพอีกตำแหน่งหนึ่ง

ในการประชุมกรรมการสุขภาพ ที่ประชุมได้พิจารณาเลือก ร.ต.ท. วีระ วรเวช รองประธานกรรมการสุขภาพคนก่อน ให้เป็นรองประธานกรรมการต่อไปเมื่อวันที่ ๑๘ มิถุนายน ๒๕๐๓

ในปี พ.ศ. ๒๕๐๓ สุขภาพราษฎรนิยมได้มีการประชุมพิจารณาเรื่องต่าง ๆ ๓๓ ครั้ง มีเรื่องที่น่าสนใจประชุม ๒๕ เรื่อง

ในปี พ.ศ. ๒๕๐๓ ได้ดำเนินการจัดสร้างทางเท้า โดยทำการก่อสร้างขอบทางเท้าทางสองข้างถนนคนตรงกลาง แล่งทำการตัดขีเมเนตจากหน้าทวารอาเภอถึงศาลาทานาเบนทางเท้า กว้าง ๓ เมตร ยาวประมาณ ๕๐ เมตร แล่งเดียวย้ายไปทางโรงไฟฟ้าตั้งตรงผ่านตลาดชุมชน การค้า กว้าง ๓.๕๐ เมตร ยาวประมาณ ๓๘๐ เมตร รวมทั้ง ๒ ตอนยาวประมาณ ๔๓๐ เมตร (ตามแผนดำเนินการที่ ๑) แล่งเสร็จตามแผนดำเนินการ นอกจากนั้นได้จัดสร้างทางเท้าสองข้างทางเท้าทวารอาเภอเข้าบ้านพักนายอาเภอยาวประมาณ ๓๐ เมตร สร้างศาลาทานาหน้าทวารอาเภอ ๑ หลัง กว้าง ๔ เมตร ยาว ๖ เมตร หลังคามุงสังกะสี มีดกทรงกลมรอบ และสร้างสะพานไม้ถาวรข้ามปากคลองหารอยชอก ๓ สะพาน กว้าง ๓.๕๐ เมตร ยาวประมาณ ๓๖ เมตร มีราวดกทรงทั้งสองข้าง บันไดไม้เปิดให้ประชาชนสัญจรไปมาได้แล้ว นับว่าเป็นการอำนวยความสะดวกให้แก่ประชาชนในด้านการสัญจรไปมามากยิ่งขึ้น

ในปี พ.ศ. ๒๕๐๓ ได้ขอชดเชยงบคืนว่าด้วยการกำจัดมูลฝอยและสิ่งเปื้อนเปื้อน *
ฉบับ และขอชดเชยงบคืนของงบประมาณประจำปี พ.ศ. ๒๕๐๒ หนึ่งฉบับ รวม ๒ ฉบับ

เนื่องจากผู้ขาดขนาดแห่งนรายได้ไม่พอเพียงต่อ ต้องอาศัยเงินส่วนแบ่งค่าธรรมเนียม
เนยมต้อเดือนจากจังหวัดไปดำเนินการจัดสร้างในกิจการใหญ่ ๆ เพราะเงินค่าภาษีอากรรายได้
อื่น ๆ มีจำนวนน้อยมากไม่เพียงพอที่จะจัดทำกิจการที่ใช้เงินจำนวนมากได้ แต่ทางจังหวัดได้แบ่ง
เงินไปให้ถ้าราชการจัดทำจึงต้องเดือนไปจัดทำในปีต่อไป ซึ่งต้องคิดงบประมาณเขาไปใช้ เป็น
การยุ่งยากแก่การปฏิบัติในเรื่องการบัญชีอยู่มาก ส่วนอุปสรรคในด้านอื่น ๆ ไม่มี



๓. สุขาภิบาลบางม่วง

ในปี ๒๕๐๓ กรรมการสุขาภิบาลบางม่วง ได้มีการประชุม ๕ ครั้ง เรื่องที่เขาประชุมทั้งสิ้น ๕ เรื่อง และได้ดำเนินการตามแผนงาน ดังนี้

(๑) จัดทำสถานที่พักผ่อนหย่อนใจ เป็นสนามเด็กเล่น ที่หน้าทิวาการอำเภอบางใหญ่ ซึ่งตั้งอยู่ริมที่ ๒ ตำบลบางม่วง ในเขตสุขาภิบาลบางม่วง ในชั้นแรกได้จัดสร้างเขื่อนทำด้วยไม้ถาวรเพื่อกั้นดินพวงมดตง ด้านคลองบางกอกน้อย มีความยาว ๘๒ เมตร

(๒) สร้างสะพานไม้ข้ามคลองสองส่วน ภายในเขตสุขาภิบาล รวม ๓๒ สะพาน ส่วนการดำเนินงานตามอำนาจหน้าที่ สุขาภิบาลได้พิจารณาออกข้อบังคับสุขาภิบาล

ในปี ๒๕๐๓ รวม ๒ ฉบับ คือ

(๑) ข้อบังคับงบประมาณประจำปีงบประมาณ ปี ๒๕๐๓

(๒) ข้อบังคับเรื่องแต่งตั้งเจ้าหน้าที่ประเมินเรียกเก็บ พิจารณาอุธรณ์ และเร่งรัดภาษีโรงเรือน ในเขตสุขาภิบาลบางม่วง
อุปสรรคขัดข้อง ในการปฏิบัติงานอย่างอื่น ไม่มี.

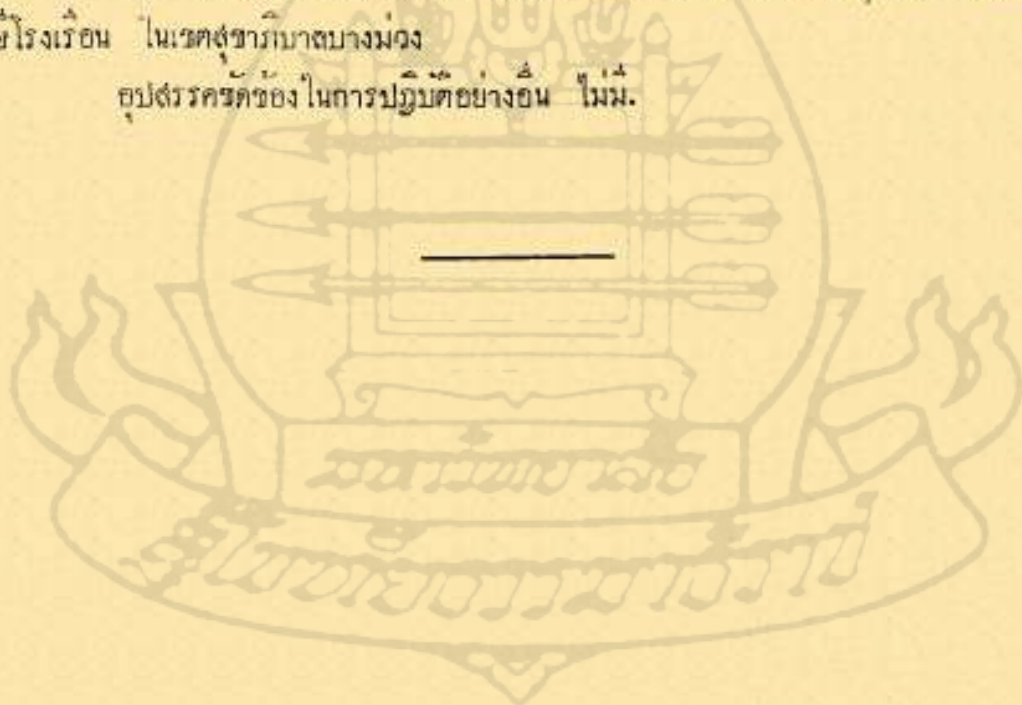

๔. สุขาภิบาลสัตว์บก

๑. กิจการของสุขาภิบาลสัตว์บก ในรอบปี พ.ศ. ๒๕๐๓ กรรมการประเภทเดียวกัน มีรวม ๔ นาย คือ

- (๑) นายแผน จิตยโร
- (๒) นายหอม โตบัว
- (๓) นายปาน หิรัญศิริ
- (๔) นายกมล โกศัยสุนทร

๒. กรรมการประเภทแต่งตั้งได้แก่ นายพิศ สักแสงดาว

๓. การเลือกทรงประธานกรรมการได้แก่ ร.ค.อ. ประจัญ พัฒนบุรณย์

๔. ตำแหน่งปลัดสุขาภิบาลได้แก่ นายพิศ สักแสงดาว

๕. ตำแหน่งผู้หมื่นสุขาภิบาลได้แก่ นายหอม คุ้มปลั่ง

๖. ในปี พ.ศ. ๒๕๐๓ ได้ประชุมกรรมการสุขาภิบาล รวม ๓๐ ครั้ง

๗. ในปี พ.ศ. ๒๕๐๓ สุขาภิบาลสัตว์บกได้รับอนุมัติ รวม ๕ แผน คือ

- (๑) ทำเรือนหนาตากการชำเถยบางกรวย
- (๒) ทำการถมดินรมเรือนหนาตากการชำเถย
- (๓) สร้างอาคารส่งเคราะห์ให้ชาวราชการเช่าอยู่ ๓ หลัง
- (๔) ซ่อมท่ฉางการชำเถยบางกรวย
- (๕) ซ่อมบ่อบาดและสร้างเครื่องอุปกรณบ่อบาด

ได้ดำเนินงานเสร็จไปแล้ว ๔ แผน ส่วนแผนที่ ๕ กำลังดำเนินงานอยู่

ซึ่งจะเสร็จได้ก่อนสิ้นเดือนกุมภาพันธ์ ๒๕๐๓

๘. ส่วนขอปลั้วรศต่าง ๆ ขณะนี้ยังไม่เกิดขึ้น.

ราชการส่วนอื่นที่ไม่สังกัดจังหวัด



กิจการของโรงงานกระสอบบ้านนนทบุรี



๑. โรงงานกระสอบบ้านนนทบุรี

มหาสมุทรพาณิชย์

บริษัท อุตสาหกรรมกระสอบ



๒. คนงานหญิงของโรงงานทอกระดาษ กำลังคุมเครื่องทอกระดาษ



๓. เครื่องรีดกระดาษของโรงงาน



๓. เวิร์กช็อปกระดาษของโรงงาน



๔. กองอำนวยการโรงงานกระดาษบ้านที่ท่าบกลางกระสอบ
อำเภอเมืองนนทบุรี จังหวัดนนทบุรี

กิจการโรงไฟฟ้าของการไฟฟ้าฝ่ายผลิตแห่งประเทศไทย ๒
อำเภอขามเฒ่า จังหวัดชัยภูมิ



๑. แผนผังการสร้างโรงไฟฟ้า



๒. บริเวณโรงไฟฟ้า

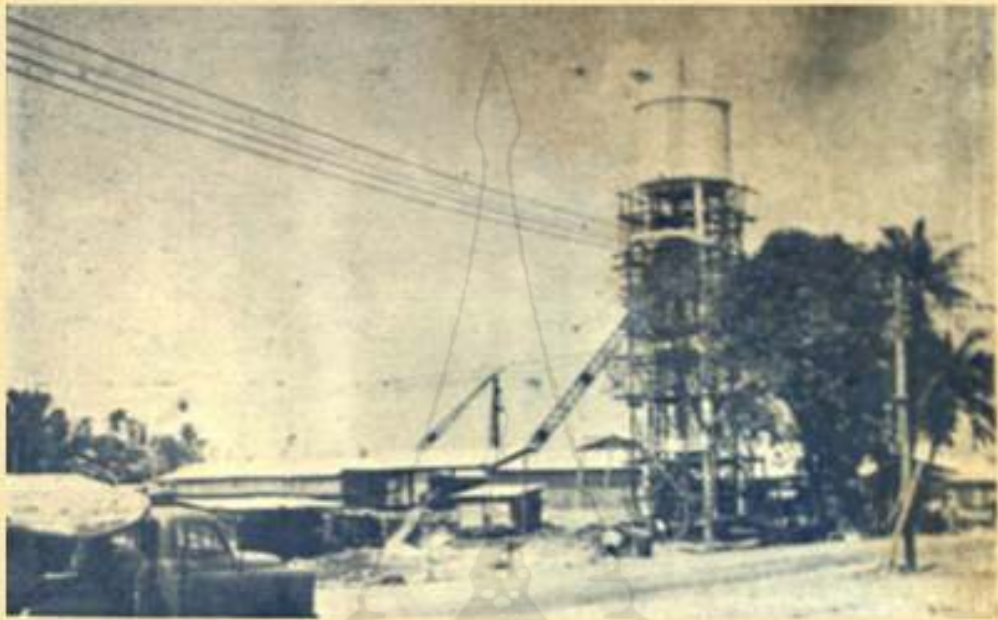

๓. ยานพาหนะไฟฟ้า ซึ่งกำลังก่อสร้าง



๔. เครื่องจักรต่าง ๆ เกี่ยวกับการสร้างโรงไฟฟ้า ซึ่งต้นเดือน
และกำลังก่อสร้างอยู่ในขณะนี้

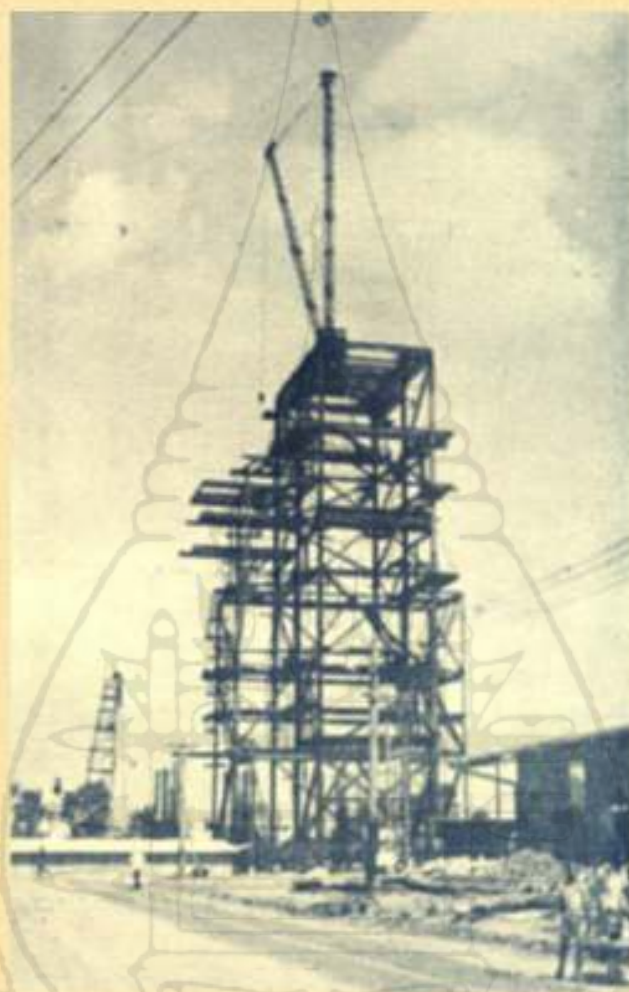

๕. เครื่องตักตัวไฟฟ้าที่กำลังก่อสร้างตามโครงการไฟฟ้าชนันต์

ศูนย์วิจัยและพัฒนาการไฟฟ้า

กิจการของเรือนจำกลางบางขวาง

๑. เจ้าพนักงานดำเนินงาน

	พ.ศ. ๒๕๐๐	พ.ศ. ๒๕๐๓
ก. ข้าราชการพิเศษ	๓ นาย	๓ นาย
ข. ข้าราชการโท	๓ นาย	๓ นาย
ค. ข้าราชการตรี	๘ นาย	๕ นาย
ฆ. ข้าราชการจตุรดาสามัญ	๘๐ นาย	๘๖ นาย
ง. ข้าราชการจตุรดาวิสามัญ	๓๒๒ นาย	๓๒๓ นาย

๒. ผลงานและสถิติ โดยย่อ

(๑) สถิติทัณฑ์สถานของหมวกทะเลียนสถิติและชีวะประวัติ แผนกธุรการ ประจำปี พ.ศ. ๒๕๐๑

ผู้ต้องขัง

ก.	จำนวน	๒,๕๒๘ คน	เทียบปี ๒๕๐๐	๓,๗๗๕ คน
แยกเบ็ดเตล็ดโทษเด็ดขาด	๒,๐๓๔	๖	๖	๓,๓๗๓
ระหว่างอุทธรณ์ฎีกา	๔๗๗	๖	๖	๓๗๗
ระหว่างพิจารณา - ใต้สวน	๓๔	๖	๖	๓๖
ระหว่างสอบสวน	—	๖	๖	—
คนฝาก	—	๖	๖	—

รับโดยย้ายมาจากทัณฑ์สถานอื่น

นักโทษเด็ดขาด	๖๔๗	๖	๖	๕๓๐
ระหว่างอุทธรณ์ฎีกา	๘๗๓	๖	๖	๕๓๒
ระหว่างพิจารณา - ใต้สวน	๒๔	๖	๖	๓
ระหว่างสอบสวน	—	๖	๖	—

คนฝาก	—	คน	เทียบปี ๒๕๐๐	๓ คน
จำหน่ายไปด้วยเหตุต่าง ๆ	๖๗๗	๒๕๒๗๕ ..
ในวงต้นบังคับเหลือทุกประเทศ	๓,๕๖๓	๒,๕๒๗ ..
นักโทษเดิชาติ	๒,๕๕๓	๒,๐๓๕ ..
ระหว่างยุทธวิธี	๗๖๕	๕๗๗ ..
ระหว่างพิจารณา—ได้ถอน	๕๗	๓๕ ..
คนฝาก	—	— ..
คิดเฉลี่ยประจำวันในวันหนึ่งมี	๒,๗๖๐	๓,๓๗๕ ..
กำลังเจ้าพนักงานคิดเฉลี่ยเจ้าพนักงาน ๓ นาย	คณบดีของขงเบ้งจำนวน ๓๕.๒๕			
เทียบปี ๒๕๐๐ ๓๓.๐๓	เจ้าพนักงานรวมเงินเดือนประมาณ ๒๒๐ คน			เงินทุน ๗ คน
๖. เฉพาะนักโทษเดิชาติในต้นมี	๒,๕๕๓	คน	เทียบปี ๒๕๐๐	๓,๓๗๕ คน
ในระหว่างปรับใหม่	—	— ..
รับโดยย้ายมาจากทัตเขตสถานอื่น	๖๕๗	๕๓๐ ..
จำหน่ายไป	๕๕๕	๕๗๓ ..
คงเหลือในวงต้นมี	๒,๕๕๓	๒,๐๓๕ ..
ในจำนวนนี้เป็นนักโทษเดิชาติชั้นเยี่ยม	๖๗๕	
ชั้นดีมาก	๖๗๖	
ชั้นดี	๕๕๑	
ชั้นกลาง	๕๕๖	
ชั้นเลว	๕๖	
ชั้นเลวมาก	๕๗	

(๒) ผลงานและสถิติของแผนกผลิตภัณฑ์

ในปี ๒๕๐๓ งานผูกอาชีพและจำหน่ายตั้งผลิตขึ้นเกิดจากการผูกอาชีพนส่วนใหญ่
คงปฏิบัตไปเช่นเดียวกับก่อน และได้ตั้งงบประมาณรายได้เงินขกรมราชทัณฑ์ไปโดยหนังสือ
๘๕๖/๒๕๐๓ ลงวันที่ ๗ พฤษภาคม ๒๕๐๓ กรม ๗ อนุมัติตามหนังสือ ๕๕๗๕/๒๕๐๓ ลงวันที่
๒๗ พฤษภาคม ๒๕๐๓ ดังนี้

๑. รายได้จากการทอผ้าและเย็บจักร	๓,๐๐๐,๐๐๐ บาท
๒. รายได้จากการแกะสลักไม้	๒๐๐,๐๐๐ บาท
๓. รายได้จากการทำประติมากรรม และเครื่องเฟอร์นิเจอร์ต่าง ๆ	๓๐๐,๐๐๐ บาท
๔. รายได้จากการทำการจัดถ้ำ	๓๕๐,๐๐๐ บาท
รวมทั้งสิ้น	๓,๕๐๐,๐๐๐ บาท

งบประมาณรายได้นี้ได้กำหนดไว้ใช้เป็นที่หนุนเงินเดือนเจ้าหน้าที่
สำหรับผลิตของขง และแก้ไขปรับปรุงเครื่องมือเครื่องใช้ขยายงานทำอิฐ และตั้งเป็นเงิน
สวัสดิการของขง คือ

งบประมาณรายได้นี้	๑,๕๐๐,๐๐๐ บาท
ประมาณจะใช้ลงหนุนเงินเดือนเจ้าหน้าที่ เนื่องในการผลิตของขง	๓,๓๗๗,๕๐๐ บาท
เหลือเป็นกำไรประมาณ	๓๓๒,๕๐๐ บาท

เงินกำไรนี้ประมาณไว้ ๓๓๒,๕๐๐ บาท กำหนดจะตั้งกรมราชทัณฑ์เป็นเงินสวัสดิการ
การผลิตของขง จำนวน ๓๐๐,๐๐๐ บาท แก้ไขปรับปรุงเครื่องมือเครื่องใช้ต่าง ๆ และขยายงาน
๓๓,๐๕๖ บาท เมื่อสมทบเงินทุนผลิตประโยชน์อันเป็นทรัพย์สินและเงินสวัสดิการเหลือมาจาก พ.ศ.
๒๕๐๐ เงิน ๔,๕๒๗,๕๕๖.๒๓ บาท แล้ว คงเหลือเงินทุนอันเป็นทรัพย์สินทั้งสิ้นและเงินสวัสดิการ
จำนวนประมาณ ๔,๖๐๐,๐๐๐.๒๓ บาท

สิ่งผลิตอันเกิดจากวิชาชีพผลิตของขง

๑. การทอผ้าและเย็บจักร

ก. แรงงาน

	๒๕๐๐	+	๒๕๐๓
เจ้าพนักงานงบประมาณ	๗	-	๗
เจ้าพนักงานเงินทุน	๒	-	๒
ผลิตของขง	๓๒๗	+๗๗	๔๐๖

๒๒๔

ไม่บนมผลของวงเขาผกฉวราชพเมอคนบ ๓๒๗ คน เขามผกฉวราชพใหม่ ๒๔๒ คน พน
 โทษ ๒๘ คน ดั่งไปเรอนจำอน ๑๖ คน ยายไปทางงานอน ๓๐๘ คน กงเหลอผกฉวราชพไปวันสัน
 มี ๒๕๐๓ รวมทงสัน ๔๓๖ คน

ข. สั่งผลค่อนเกิดจากฉวราชพ

	๒๕๐๐	+	๒๕๐๓
๑. ผาตายดอง	๓๒,๒๒๗.๗๐ เมตร	+ ๓๗,๘๔๕.๓๐ น.	๕๐,๒๒๖.๐๐ น.
๒. ผาตายชด	๒,๒๕๐.๔๐ เมตร	+ ๓๕,๗๘๗.๕๕ น.	๓๗,๘๗๗.๙๕ น.
๓. ผามง	๗,๐๒๔.๓๐ เมตร	- ๖,๕๐๔.๓๐ น.	๕,๖๓๘ น.
๔. ผาผลคอบนา	๓๓,๑๕๓ ฝน	- ๘ ฝน	๓๓,๐๔๓ ฝน
๕. ทอผาอน ๆ	๒,๐๗๗ เมตร	- ๓,๗๘๓ น.	๒๗๗ น.
๖. ศคเขมเครองแดงกาย			
ผลของวง	๑๓๘,๓๖๓ ฝน	+ ๑๘,๒๘๗ ฝน	๑๓๗,๖๕๐ ฝน
๗. รมจางศคเขมอน ๆ	๖,๘๔๖ ,,	+ ๔๗,๗๔๖ ,,	๕๓,๕๙๒ ,,
๒. หน่วยทำประคณาทางและเครองเฟอรนเจอร์			

ก. แรงงาน

	๒๕๐๐	+	๒๕๐๓
เจ้าพนกงงานบประมาณ	๓	-	๓
เจ้าพนกงงานเงินทอน	๒	-	๒
ผลของวง	๓๗๗	-	๒๕๕

ไม่บนมผลของวงเขาผกฉวราชพเมอคนบ ๓๗๗ คน รมเขามผกใหม่ ๓๒๐ คน พน
 โทษ ๓๗ คน ดั่งไปเรอนจำอน ๗ คน ยายไปทางงานอน ๓๗ คน กงเหลอผกฉวราชพอยบปลายบ
 ๒๕๐๓ จำนวน ๒๕๕ คน

ข. สั่งผลค่อนเกิดจากฉวราชพ

	๒๕๐๐	+	๒๕๐๓
๑. พนทาง	๒๖๖ บาน	-๖๗	๓๘๗ บาน
๒. ประค	๔๓๔ บาน	-๓๕๓	๒๖๓ บาน

๒๒๕

	๒๒๕	๒๒๕	๒๒๕
๓. เบ็ดเค็ดค่าง ๆ	๓,๓๑๒	-๒,๑๖๖	๑,๑๔๖
๔. โต๊ะชั้นพิเศษ	๓	-๓	-
๕. โต๊ะหัวหน้ากอง	๔	-๔	-
๖. โต๊ะหัวหน้าแผนก	๑๗	+๓๓๖	๓๑๙
๗. โต๊ะประจำแผนก	๓๒๒	-๓	๓๒๓
๘. โต๊ะเดิมยืน	๓๐๗	+๓๐๗	๖๑๔
๙. โต๊ะพิมพ์คดี	๖๖	-๕๗	๙
๑๐. ตู้ทหาร	๗๑๐	-๖๒๐	๙๑
๑๑. เคียงทหาร	๖๓๓	-๓๕๗	๒๗๖
๑๒. โต๊ะประชุม	-	+๒	๒
๑๓. เก้าอี้นอน	๓	-๒	๑
๑๔. เก้าอี้ชนิดต่าง ๆ	๑๗	-๒๓	๖
๑๕. โต๊ะอาหาร	๔	+๔	๘
๑๖. เก้าอี้สนาม	๓๕	+๓	๓๘
๑๗. โต๊ะนักเรียน	๑๐	+๓๒๔	๓๓๔
๑๘. เบ็ดเค็ดค่าง ๆ	๓,๓๕๔	+๓,๑๕๓	๖,๕๐๗

๓. หน่วยแกะสลักโต๊ะหมู่บูชา

ก. แรงงาน

	๒๕๐๐	+	๒๕๐๓
เจ้าพนักงานงบประมาณ	๑	-	๑
เจ้าพนักงานเงินทด	๒	-	๒
ผู้ช่วยช่าง	๒๔๙๗	-๕๗	๒๔๔๐

ในบรรดาผู้ช่วยช่างเราบริเวณราชการแผ่นดินมี ๒๔๑๗ คน บริเวณเราบริเวณราชการใหม่ ๓๐

คน พันโท ๑ คน ตั้งไปเรณจ่าอน ๔ คน ย้ายไปทางงานอื่น ๑๗ คน คงเหลือจำนวนผู้ช่วยช่าง
บริเวณเราบริเวณราชการแผ่นดินมี ๓๑๒ คน

๒๒๖

ข. ผลอันเกิดจากผลกวีราชพหูตองข้ง

	๒๕๐๐	+	๒๕๐๓
๑. โตะหมุ่บคทอง	๕๖ ฐค	-๓๕	๒๒ ฐค
๒. โตะหมุ่ทานามัน	๒๘	+๒๐	๔๘
๓. อกรรมมาศัน	๕	-๓	๒
๔. เบ็ดเต็ดคต่าง ๆ	๗๗๗	-๒๓๕	๕๔๒

๔. หน่วยจักสานและทอเสื่อ

ก. แรงงาน

	๒๕๐๐	+	๒๕๐๓
เจ้าพนักงานงบประมาณ	๓	-	๓
ผลตองข้ง	๒๕๕	-	๒๗๖

ในบ้นมผลตองข้งเขาผลกวีราชพเมอศนบ ๒๕๕ คน รบเขาผลกวีราชพ ใหม ๕๗ คน
พนโทษ ๕ คน ส่งไปเรอศนจ้ออน ๕ คน ย้ายไปทงงานอื่น ๗ คน คงเหลือผลกวีราชพเมอศนบ
๒๗๖ คน

ข. ผลงานขงเกิดจากวีราชพ

	๒๕๐๐	+	๒๕๐๓
๑. เกาฮอวาง	๒๗๕ ฐค	+๓๕	๓๑๐
๒. กระเป่าสัศตรแบบต่าง ๆ	๒๐๓	+๗๒๗	๙๒๗
๓. ตระกวาจ่ายคดาก	๗๒๗	+๒๓	๗๕๐
๔. กระบง	๕๓๓	-๓๒๗	๒๐๖
๕. กระจาด	๒๓๕	+๓๗๗	๖๑๒
๖. มุด	๓๓	+๒	๓๕
๗. พวงขวดคณา	๕๗	+๓๖	๙๓
๘. ฝ้าย	๒๓	+๓๕๓	๓๗๖
๙. ตระกวาเค็ษกระตาส	๓๒๗	+๒๗	๓๕๔
๑๐. เตื่อ	๕,๓๗๓	+๗๗๓	๖,๑๔๖

รายการ	งบประมาณ รายปี ๒๕๖๓	รายปี ๒๕๖๐	+ เพิ่ม - อก	รายปี ๒๕๖๓	หมายเหตุ
การโฆษณาและเบรคเกอร์	๓,๐๕๐,๐๐๐	๓,๓๓๓,๗๗๕.๓๕	+ ๒๘๓,๗๗๕.๓๗	๓,๕๑๗,๕๕๐.๗๒	
แก๊สดอกไม้ระยิบระยับ	๒๐๐,๐๐๐	๓๗๖,๓๗๗.๒๐	- ๑๗๖,๓๗๗.๒๐	๒๐๐,๐๐๐.๐๐	
เพื่อรณรงค์และประชาสัมพันธ์	๓๐๐,๐๐๐	๒๗๒,๓๗๗.๒๐	+ ๒๒๗,๐๐๐.๐๐	๔๙๙,๓๗๗.๒๐	
พนักงาน	๓๕๐,๐๐๐	๓๖๘,๗๗๗.๒๐	- ๑๘,๗๗๗.๒๐	๓๕๐,๐๐๐.๐๐	
ค่าจ้างและค่าเช่า	-	๖๘,๕๐๒.๕๗	- ๖๘,๕๐๒.๕๗	-	
รายได้นับแต่เดือน	-	-	+ ๗๕๗.๕๗	๗๕๗.๕๗	
พัสดุ	-	-	+ ๖,๐๗๒.๕๓	๖,๐๗๒.๕๓	
ค่าซ่อมแซมของตัว	-	-	+ ๗๕๗,๕๕๒.๕๐	๗๕๗,๕๕๒.๕๐	
รายได้จากการก่อสร้าง	๓,๕๐๐ ๓,๐๐๐	๒,๐๐๘,๗๗๓.๐๗	+ ๓,๐๕๐,๐๐๐.๐๐	๕,๐๖๘,๕๕๓.๐๗	

๒๒๓)

	๒๕๐๐	+	๒๕๐๓
๓๑. เบิกเค็ดค่าง ๆ	๒,๐๗๕	+๓,๓๗๓	๕๐๘
๓๒. ภาระเช่าหอวิปาค่าง ๆ	-	+๒๗๒	๒๗๒

นอกจากนี้ได้ตัดของผูกวิชาโทและช่างปูนนอกหน่วยหนึ่ง ในหน่วยนมผดของ
 งบประมาณพระราชพัสดุใหม่ทั้งสิ้น ๓๕ คน ผดคลังของชนโคตงน

- ๑. ถังชาตมเนียมได้แกงเตงผดของขง ๓๓๖ ใบ
- ๒. ถวดคชาขายขนาดค่าง ๆ ๓๓๗ ตารางเมตร
- ๓. เกาอเหตุก ๓๐๐ กว
- ๔. โตะเหตุก ๓ กว
- ๕. เจ้าหินทดกเขตคองนกรทกรมทคน ๕๐,๕๐๐ คน
- ๖. ของเบกเค็ดค่าง ๆ ๓๓๒ ชิ้น

ดังผดคตามรายการช่างตนเทียบกนงนประมาณรายโคตงโคว และรายโคตเมอบกอน

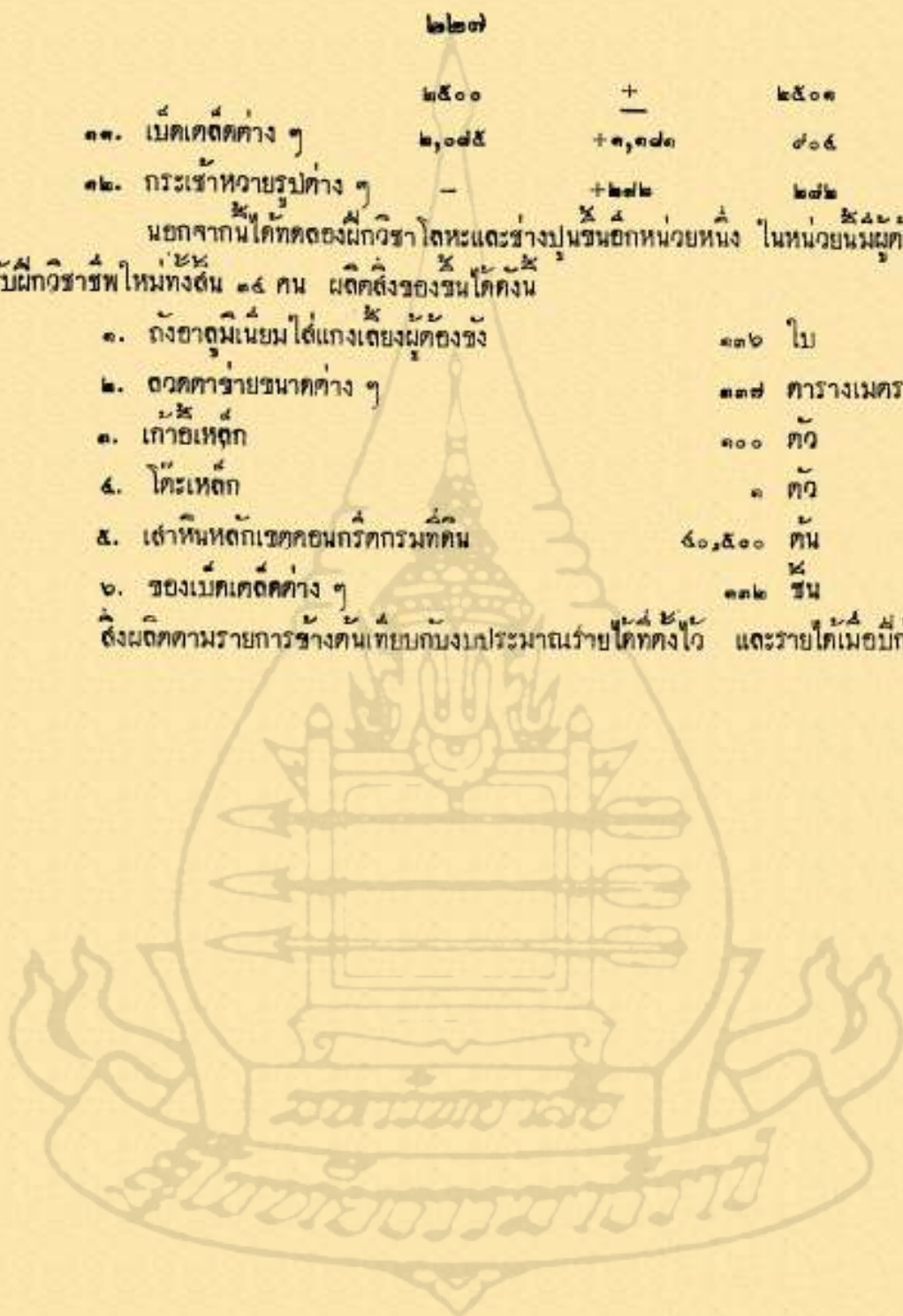

รายได้ประจำปี ๒๕๐๓ เมื่อนำเข้าบัญชีการค้า-กำไรขาดทุนแล้ว ปรากฏว่ามีเงิน
กำไรสุทธิ ๕๘๘,๘๕๓.๐๓ บาท ซึ่งนำส่งกรมราชทัณฑ์เป็นเงิน สวัสดิการผู้ต้องขัง ๓๐๐.๐๐๐
บาท และได้หักไว้เป็นเงินสวัสดิการของเรือนจำเดี่ยวรอยละ ๓๐ เงิน ๓๐,๐๐๐ บาท คงเหลือกำไร
นำไปสมทบทุนเงินปี ๒๕๐๒ เงิน ๓๘๘,๘๕๓.๐๓ บาท เรือนจำจางมทุนซึ่งรวมทั้งทรัพย์สินและเงิน
สดได้ดำเนินการต่อไปในปี ๒๕๐๒ เป็นเงิน ๕,๘๓๘,๕๐๘.๒๒ บาท.



๓. เรือนำจังหวัดกนทบุรี

เลขที่	หน้าที่	พ.ศ. ๒๕๐๐	พ.ศ. ๒๕๐๓	หมายเหตุ
	<p>เรือนำจังหวัดกนทบุรี</p> <p>เรือนำงานแบบเรือนำจังหวัดกนทบุรี ดัง เช่นเรือนำจังหวัดอื่น ๆ มีเรือนำจังหวัด กลาง มีส่วนราชการจังหวัดแบบสามัญราชการ เช่นเดียวกับ หากแต่เรือนำจังหวัดกนทบุรี มีลักษณะพิเศษ กล่าวคือ มีสถานติดต่อกับ เรือนำ จังหวัดบางขวาง แบบเรือนำ ภูมิภาค ขนาดใหญ่และมีกิจการงานติดต่อกับเรือนำ จังหวัดบางขวาง แบบราชการเรือนำจากต่าง จังหวัด จังหวัด แบบนี้ ความคมชัดได้รับผลชอบ เรือนำจังหวัดกนทบุรี ออกแห่งหนึ่ง มีกิจการ งานแยกได้ดังนี้ คือ</p> <p>๑. การปกครอง</p> <p>ก. มีส่วนราชการ ในปกครองคือ</p> <p>๓. พักศิก ๒. พักศิก ๓. ผศม</p> <p>ข. ผศของขงประเภทต่าง ๆ คือ</p> <p>๓. นักโทษเคตชาด ๒. ระหวางอทธรรณฎกา ๓. ระหวางพจารณา ๔. ระหวางสอบด้วน</p> <p>ค. การเดอมชนนประจาบ</p> <p>๓. ชนเขยม ๒. ชนคมาก</p>			
		๓ นาย	๓ นาย	
		—	—	
		๓๓ นาย	๓๓ นาย	
		๒๑๓ คน	๒๑๓ คน	
		๓๗ คน	๒๐ คน	
		๒๕ คน	๒๕ คน	
		๒๐ คน	๓๗ คน	
		๓๗ คน	๑๗ คน	
		๓๕ คน	๓ คน	

เลขที่	หมวด	พ.ศ. ๒๕๐๐	พ.ศ. ๒๕๐๓	หมายเหตุ
	๓. วิชา	๕ คน	๓ คน	
	๔. วิชาต่าง	๓ คน	๓ คน	
	๕. วิชาเอก	-	๓ คน	
	๖. วิชาเอกมาก	-	-	
๒.	หน้าที่การงาน			
	หนังสือเข้า	๓,๖๐๒ ฉบับ	๓๐๕ ฉบับ	แต่ค้นพบ
	หนังสือออก	๓,๗๓๖ ฉบับ	๓๒๕ ฉบับ	งดเดือน
	รวม	๕,๕๓๘ ฉบับ	๕๓๐ ฉบับ	มิถุนายน
	การเงิน			
	รับเงิน	๕๓,๓๗๒.๕๐	-	
	จ่ายเงิน	๕๓,๕๗๕.๕๐	-	
	การเย็บผูกมัด	๗๐๓ ครัวง	๕๓๒ ครัวง	
	ปฏิบัตเกี่ยวกับหมายของศาล	๕๗๗ เรือง	๒๓๓ เรือง	
	การอบรมศีลธรรมจรรยา			
๑.	อบรมวิชาสามัญ			
	ก. ผักของขงทไมรหนังสือ	๓๒๗ คน	๗๕ คน	
	ข. วิชาออกเขียนได้	๒๐๖ คน	๕๗ คน	
๒.	อบรมศีลธรรม			
	ก. พระภิกษุแต่งตั้งธรรม	๕๒ ครัวง	๕๓ ครัวง	
	ข. อนุศาสนาจารย์อบรม	๗๐ ครัวง	๒๓ ครัวง	
	ค. อบรมก่อนพ้นโทษ	๗๒ ครัวง	๖๕ ครัวง	
	การฝึกวิชาชีพผดของขง			
	ได้ฝึกอบรมวิชาชีพ ในส่วนที่ศาลฎีกาเพื่อ			
	ให้ใช้เวลาที่เหลือไป ในการตั้งโทษ ให้เป็น			
	ประโยชน์ คือ			
	๓. จัดส่ง ผักคัสสินค้าโตเงิน	๒๕,๗๖๐.๐๐	๗,๗๓๓.๕๐ บาท	
	๒. ทอเสื้อ	๖๗,๓๓๒.๐๐	๓,๗๐๐.๐๐ บาท	
	๓. ทาเชือก	๗,๖๐๕.๐๐	๓,๕๐๓.๒๐ บาท	
	๔. เบ็ดเตล็ด	๒๕,๖๓๒.๕๐	๓๗๗.๕๐ บาท	

กิจการของธนาคารออมสินสาขาธนบุรี
สถิติเงินคงเหลือและหมุนเวียนของธนาคารออมสินสาขาธนบุรี
ปี ๒๕๐๐ และ ๒๕๐๑

รายการ	พ.ศ. ๒๕๐๐	พ.ศ. ๒๕๐๑
ยอดเงินคงเหลือทั้งประเภทเผื่อเรียกและประจำ จำนวนบัญชีคงเหลือ	๓๐,๗๕๗,๐๓๕.๕๗ ๗,๕๕๘ บาท	๗,๘๗๓,๕๗๕.๓๘ ๗,๘๖๘ บาท
ยอดเงินหมุนเวียน		
เงินฝากทั้งป		
เผื่อเรียก	๑๕,๓๓๖,๘๗๒.๓๓	๓๓,๓๒๗,๕๗๓.๖๘
ประจำ	๓๕๒,๒๒๓.๓๓	๕๘๓,๖๐๕.๕๕
รวม	๑๕,๖๘๙,๐๙๕.๖๖	๓๓,๙๑๑,๑๗๙.๒๓
เงินถอนทั้งป		
เผื่อเรียก	๓๒,๕๐๓,๑๒๘.๒๖	๓๖,๕๓๓,๕๗๕.๗๘
ประจำ	๑๒๓,๖๗๘.๘๖	๓๑๘,๕๘๘.๗๖
รวม	๓๒,๖๒๖,๘๐๗.๑๒	๓๖,๘๕๒,๑๖๔.๕๓
จำนวนผู้ฝากติดต่อฝากถอนทั้งป	๓๓,๓๕๓ ราย	๓๓,๓๕๓ ราย

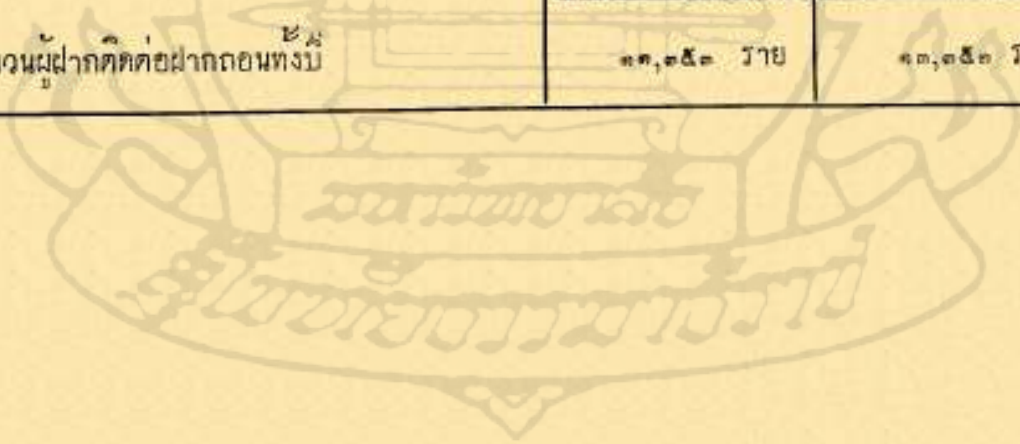

กิจการของ แผนกไปรษณีย์ โทรเลขนันทบุรี

กรมไปรษณีย์โทรเลขได้เริ่มการสถาปนาขึ้น เมื่อวันที่ ๕ สิงหาคม ๒๔๖๖ ในปัจจุบัน
ขึ้นอยู่กับสังกัดกระทรวงคมนาคม กรมไปรษณีย์โทรเลขทรงได้ซึ่งอำนาจสิทธิ์ขาด ในการบริหาร
งานสื่อสารของประเทศไทย ภายใต้ พ.ร.บ. ซึ่งให้อำนาจในการควบคุมและบริหารราชการรวม
๓ ฉบับคือ

๑. พ.ร.บ. ไปรษณีย์ พ.ศ. ๒๔๗๗
๒. พ.ร.บ. โทรเลขและโทรศัพท พ.ศ. ๒๔๗๗
๓. พ.ร.บ. วิทยุคมนาคม พ.ศ. ๒๔๗๗

การสื่อสารเป็นวิถีทางติดต่ออันสำคัญของมวลมนุษย เพื่อส่งเสริมความเจริญของสังคม
และเป็นอุปกรณ์อันสำคัญในการประกอบธุรกิจ เพื่อพัฒนาการพาณิชย์กรรม อุตสาหกรรม และ
เกษตรกรรม เพราะฉะนั้นจึงเป็นหน้าที่ของกรมไปรษณีย์ โทรเลข ทั้งจะต้องส่งเสริมใหม่การติดต่อ
สื่อสารทางเซชชาติ สัญชาติ และตลทศำสนำ ตลอดจนชนวรรณะ หรือเพศวัยของบุคคล และ
เป็นหน้าที่ของกรมไปรษณีย์ โทรเลข ที่จะประสัทรและอำนวยด้วยความสะดวก ในการให้บริการสื่อสาร
ด้วยความเสมอภาค และได้ให้คำจ้ำมคุนศรของภายใต้กฎหมาย กฎข้อบังคับโดยทำเทียมกัน และ
ได้รับค้ำวามนิยมศันใจจากประชาชน ทั้งชาวไทยและต่างประเทศ

เนื่องจากจังหวัดนันทบุรีเป็นจังหวัดเล็ก และมีอาณาเขตติดต่อกับพระนคร การวิคมา
คมทั้งทางบกและทางน้ำสะดวกรวดเร็วมาก บรรดาพ่อค้าประชาชนส่วนใหญ่ ติดต่อเรเกกิจการค้า
กับจังหวัดพระนครซึ่งเป็นศูนย์กลางการศึกษาและการค้าของประเทศ จึงใช้การติดต่อกันโดยตรง
เพราะรวดเร็วและค่าใช้จ่ายน้อยกว่า ความจำเป็นที่จะใช้ไปรษณีย์จึงน้อยลง ผลกับจังหวัดที่อยู่
ห่างไกลพระนครซึ่งไปรษณีย์ โทรเลขสำคัญอย่างยิ่งแก่พ่อค้าประชาชน ดังนั้นเสถศการงานและการ
เงินของไปรษณีย์ โทรเลขนันทบุรี จึงต่ำกว่าที่ทำการไปรษณีย์ โทรเลข บางแห่ง ที่อยู่ ห่างไกลจาก
จังหวัดพระนครบางเป็นธรรมดา ถึงกระนั้นเสถศการงานและการเงินของ ป.ท. นันทบุรี ก็เพิ่มขึ้น
ทุก ๆ ปี แสดงว่าพ่อค้าประชาชน หันมาศันใจและใช้บริการไปรษณีย์ โทรเลขเพิ่มขึ้น อนึ่ง

มาจากสมรรถภาพการปฏิบัติงานในหน้าที่ โดยข้อสงสัยสรุป ไม่เห็นแก่เห็นขยยาก และด้วยความ
เขาใจได้ของเจ้าหน้าที่ทุก ๆ ฝ่าย เป็นเหตุให้เกิดความเต็มใจ ใจกว้างใจในบริการประชาชน
ยิ่งขึ้นตามลำดับ

ฉีกการของแผนกไปรษณีย์โทรเลขนนทบุรีระหว่าง พ.ศ. ๒๕๐๐-๐๓

๑. อัตรากำลังเจ้าหน้าที่

ก. ส่วนจังหวัด

น.ป.ท.	โท	๓	นาย
พ.ป.ท.	จัตวา	๓	นาย
อ.พ.	..	๓	นาย
บ.ป.ท.	..	๗	นาย

ข. ส่วนอำเภอ

บ.ป.ท.	ตำรวจ	๓	นาย
	ผู้ทำการไปรษณีย์	๓	นาย

๒. ที่ทำการไปรษณีย์อนุญาตในความควบคุมของ ปท. นนทบุรี

๑. ปณช. อำเภอบางกรวย
๒. บางใหญ่
๓. ปากเกร็ด
๔. .. เอกชนปากเกร็ด ๓ (ชด.ประทาน)

๓. อุปกรณ์บริวารสื่อสาร

๑. เรือนติดต่อท้าย
๒. รถจักรยานยนต์
๓. จักรยาน ๒ คัน

๔. การติดต่อกิจการประจำวัน

ก. การไปรษณีย์

ปท. นนทบุรี มีติดงูเมดโดยตรงกับกรุงเทพ ปทุมธานี บางบัวทอง บางใหญ่

กิจการของ โรงพยาบาลศิริสัญญา นนทบุรี

โรงพยาบาลศิริสัญญา เป็นโรงพยาบาลที่รับทำการบำบัดและรักษาผู้ป่วยที่เป็นโรคจิตและโรคประสาท ตั้งกักอยู่ในกองโรงพยาบาลโรคจิต กรมการแพทย์ กระทรวงสาธารณสุข ตั้งขึ้นเมื่อ พ.ศ. ๒๔๘๔ มีบริเวณเนื้อที่ปัจจุบัน ๑,๐๕๐ ไร่ สถานที่ตั้ง เลขที่ ๕๗ หมู่ ๕ ถนนติวานนท์ ตำบลตลาดขวัญ อำเภอเมือง จังหวัดนนทบุรี โดยครั้งแรกมีเรือนคนไข้เพียง ๓ ห้อง และรับรักษาคนไข้เรื้อรังจากโรงพยาบาลสมเด็จพระยามา ๓๕๐ คน ในระยะต่อมา โรงพยาบาลได้ปรับปรุงกิจการในด้านการรักษาและขยายการรับคนไข้เพิ่มขึ้นเรื่อย ๆ เท่าที่สามารถจะได้นับประมาณมา แต่จำนวนอาคารและเจ้าหน้าที่ยังไม่เพียงพอกับปริมาณคนไข้เพิ่มขึ้นเป็นจำนวนมาก ดังนั้นปัญหาเฉพาะหน้าของใหญ่ที่กวดงประสงค์พอยกคือ โรงพยาบาลมีจำนวนคนไข้ซึ่งเกินจำนวนเตียงที่โรงพยาบาลสามารถจะรับได้ขยเป็นจำนวนมาก ดังจะเห็นได้จากจำนวนผู้ป่วยซึ่งโรงพยาบาลได้รับไว้ทำการรักษาในโรงพยาบาลในปี ๒๕๐๑ มีจำนวนถึง ๑,๘๕๒ คน ซึ่งอัตราเตียงของโรงพยาบาลนั้นมีเพียง ๘๘๕ เตียง ฉนั้น จะเห็นได้ว่า โรงพยาบาลมีคนไข้เกินอัตราถึง ๙๕๗ คน

อัตรากำลังเจ้าหน้าที่

แพทย์	๖	คน
เภสัชกร	๓	คน
ประจำแผนก	๒	คน
นางพยาบาล	๓๐	คน
บุรุษพยาบาล	๓	คน
ทันตนามัย	๓	คน

เจ้าหน้าที่และเสมียนพนักงานทรงเงินเดือนประจำ ๘๐ คน

ตุ๊กจ้างรายวัน ๓๓ คน

๔. ผลการทำกินของสมาชิก

งานททา	พ.ศ. ๒๕๐๐	พ.ศ. ๒๕๐๓	+ เพิ่ม - ตก
สมาชิกทำมา	๓๐,๖๘๔ ไร่	๓๒,๔๗๗ ไร่	+ ๓,๗๙๓ ไร่
เขตยกร ขอบควงหนองทานา	๕๗ ไร่	๕๗ ไร่	-
นาไรหองโตขาว	๒๓ ไร่	๓๐ ไร่	+ ๗ ไร่
รายได้จากการขายข้าว	๓,๔๘๕,๘๐๐ บาท	๒,๕๗๐,๓๘๕ บาท	+ ๓,๐๗๕,๓๘๕ บาท
รายได้อื่น ๆ	๓,๒๕๒,๗๗๕ บาท	๓๔๕,๓๐๐ บาท	- ๘๐๗,๖๗๕ บาท
ครอมควงหนองมรายโตเขตย	๓๒,๓๗๓ บาท	๓๓,๐๓๗ บาท	- ๓,๓๓๖ บาท
ครอมควงหนองมรายจ่ายเขตย	๓๐,๐๒๒ บาท	๘,๕๖๕ บาท	- ๓,๔๕๗ บาท
ครอมควงหนองมรายได้ส่งกวารายจ่ายเขตย	๒,๓๔๘ บาท	๒,๔๗๓ บาท	+ ๑๒๕ บาท

๕. การขมเงินและการสงไขคินเงินขมทุนสงเสริมการสหกรณ์

รายการ	พ.ศ. ๒๕๐๐	พ.ศ. ๒๕๐๓	+ เพิ่ม - ตก
หนตฉบับ	๓๓,๒๓๒.๗๐ บาท	๓๖๓,๖๓๘.๗๐ บาท	+ ๓๕๒,๔๐๖ บาท
ขมระหว่างบ	๓๘๐,๐๔๗.- บาท	-	- ๓๘๐,๐๔๗ บาท
สงระหว่างบ	๓๗,๖๕๐.- บาท	-	- ๓๗,๖๕๐ บาท
หนวตฉบับ	๓๖๓,๖๓๘.๗๐ บาท	๓๖๓,๖๓๘.๗๐ บาท	-

๖. การดำเนินงานของสหกรณ์

ก. รายได้

รายการ	พ.ศ. ๒๕๐๐	พ.ศ. ๒๕๐๓	+ เพิ่ม - ตก
ตอกเบยเงินกจากสมาชิ	-	๓,๘๕๖.๕๒ บาท	+ ๓,๘๕๖.๕๒ บาท
ตอกเบยธนาคารขอมัน	๒๓๕.๘๕ บาท	๕๐๐.- บาท	+ ๒๖๔.๑๕ บาท
เงินคารขรมนิยมแรกเขา	๓,๒๐๐.- บาท	๗๕๐.- บาท	- ๕๖๐.๐๐ บาท
เงินคาบารงนา	-	๓๕,๒๐๒.๕๐ บาท	+ ๓๕,๒๐๒.๕๐ บาท
เงินคางชาติทุน	๐๕,๒๒๓.๓๒ บาท	๓๐,๒๔๒.๘๔ บาท	- ๕,๘๗๐.๓๘ บาท
รวม	๓๖,๖๕๘.๐๗ บาท	๕๐,๕๕๓.๘๖ บาท	+ ๓๓,๘๙๕.๗๙ บาท

ข. รายจ่าย

รายการ	พ.ศ. ๒๕๐๐	พ.ศ. ๒๕๐๓	+ เพิ่ม - ลด
ดอกเบี้ยเงินฝากออมทรัพย์	-	๓๖.๕๒ บาท	+ ๓๖.๕๒ บาท
ค่าเครื่องเขียน	๗๕.๕๐ บาท	๕๒๗.- บาท	+ ๔๕๑.๕๐ บาท
ค่าพาหนะเดินทาง	๕๗๐.- บาท	๓,๓๓๐.- บาท	+ ๒,๗๖๐.- บาท
เบตเตด	๓,๗๖๐.- บาท	๓,๓๐๓.- บาท	- ๔๕๗.๕๐ บาท
ค่าธรรมเนียมสภาพัฒน	๓๒.๐๗ บาท	๓๖๓.๗๗ บาท	+ ๓๓๑.๗๐ บาท
ค่าตั้งหรือของทรัพย์สิน	๓๖.- บาท	๖๗๗.๒๐ บาท	+ ๖๔๑.๒๐ บาท
ค่านามนเชอเพลิง	๓๔,๐๐๕.- บาท	๒๗,๒๓๐.- บาท	+ ๓๕,๒๐๕.- บาท
โซคนคางชาดทน	-	๗,๐๓๓.๐๗ บาท	+ ๗,๐๓๓.๐๗ บาท
โซคนเงินชำระ	-	๖๕.๕๒ บาท	+ ๖๕.๕๒ บาท
กนไฉนทนบารุงทน	-	๔,๐๐๐.- บาท	+ ๔,๐๐๐.- บาท
กาไรสุทธิ	-	๒,๒๒๗.- บาท	+ ๒,๒๒๗.๖๗ บาท
รวม	๓๖,๖๕๗.๐๗ บาท	๕๐,๕๔๓.๗๖ บาท	+ ๑๓,๘๘๖.๖๙ บาท

๗. ฐานะการเงินของสหกรณ์

ก. หนี้สิน

รายการ	พ.ศ. ๒๕๐๐	พ.ศ. ๒๕๐๓	+ เพิ่ม - ลด
เงินยืมทนปรบปรุงทน	๓๓๕,๓๓๗.๗๐ บาท	๓๓๕,๓๓๗.๗๐ บาท	-
เงินยืมให้สมาชิก	๔๗,๓๐๐.- บาท	๔๗,๓๐๐.- บาท	-
เงินชำระของสหกรณ์	-	๖๕.๕๒ บาท	+ ๖๕.๕๒ บาท
ทนชำระณะของสหกรณ์	๓.๖๔ บาท	๓.๖๔ บาท	-
เงินทนบารุงทน	๓๐๐.- บาท	๔,๓๐๐.- บาท	+ ๔,๐๐๐.- บาท
ทนสหกรณ์คางคางจ่าย	๒.๖๔ บาท	- บาท	- ๒.๖๔ บาท
ค่าธรรมเนียมสภาพัฒนคางจ่าย	๓๒.๐๗ บาท	๖๓.๗๔ บาท	+ ๓๑.๖๗ บาท
เงินถอนเกินจากททการ	๓๓.๖๐ บาท	- บาท	- ๓๓.๖๐ บาท
เงินกำไรสุทธิ	-	๒,๒๒๗.๖๗ บาท	+ ๒,๒๒๗.๖๗ บาท
รวม	๓๖๓,๘๗๖.๖๕ บาท	๓๗๐,๘๗๗.๖๕ บาท	+ ๖,๐๐๐.๐๐ บาท

ข. สินทรัพย์

รายการ	พ.ศ. ๒๕๐๐	พ.ศ. ๒๕๐๓	+เพิ่ม -ตัด
เงินสดในมือ	๓๓๓.๕๐ บาท	๕,๓๓๓.๘๕ บาท	+ ๕,๐๐๐.๓๕ บาท
เงินฝากธนาคารออมสิน	๕๗,๒๓๓.๗๐ บาท	๒๗,๗๗๙.๖๖ บาท	- ๒๙,๔๕๔.๐๔ บาท
เงินกู้ระยะเวลายาวโดยที่สมาชิก	๕๗,๓๐๐.- บาท	๕๗,๓๐๐.- บาท	-
เงินปรับปรุงบำรุงที่ดิน	๕๐,๓๐๙.๙๐ บาท	๖๒,๐๓๙.๗๐ บาท	+ ๑๑,๗๒๙.๘๐ บาท
ที่ดิน	๒,๓๐๐.- บาท	๗,๓๐๐.- บาท	+ ๕,๐๐๐.- บาท
ทรัพย์สินอื่น ๆ	๓๕.- บาท	๓,๙๕๖.๘๐ บาท	+ ๓,๖๒๑.๘๐ บาท
คอกเบยออมสินค้างรับ	๒๓๕.๙๕ บาท	๕๐๐.- บาท	+ ๒๖๔.๐๕ บาท
เงินค้างขาดทุน	๓๕,๓๕๗.๖๐ บาท	๓๖,๓๖๙.๕๗ บาท	+ ๑,๐๑๑.๙๗ บาท
รวม	๑๖๖,๘๓๖.๕๐ บาท	๑๗๖,๒๗๙.๕๗ บาท	+ ๙,๔๔๓.๐๗ บาท

ไม่ปัจจุบัน สมาชิกสหกรณ์แต่บุคคลภายนอกมีความสนใจและนิยมวิธีการของ
 สหกรณ์บางท้องถิ่นมาก แต่ในทางเวลาความเข้าใจของสมาชิกนั้น ชัดเจนยิ่งขึ้น
 ปกติทางของสหกรณ์ควรจะมีแรงและแนะนำอยู่เสมอ สำหรับฐานะของสหกรณ์บางท้องถิ่น
 ซึ่งในบางแห่งของสหกรณ์ท้องถิ่นแห่ง นี้จะกระตือรือร้นที่จะไป

สหกรณ์การเกษตร
 สหกรณ์การเกษตร

กิจการของที่ทำการสหกรณ์ที่คินนทบุรี

สรุปกิจการและผลงาน ในรอบปี ๒๕๐๑

๑. อัตรากำลังเจ้าหน้าที่

ก. ข้าราชการประจำ	พนักงานสหกรณ์เทศน์	๓ คน
	เสมียนพนักงาน	๑ คน
ข. ลูกจ้างรายวัน	ลูกจ้างรายวัน (ประจำ)	๔ คน

๒. จำนวนสหกรณ์และสมาชิก

งานที่ทำ	พ.ศ. ๒๕๐๐	พ.ศ. ๒๕๐๑	+ เพิ่ม - ลด
จำนวนสหกรณ์ประเภทบำรุงตน	๒ สหกรณ์	๒ สหกรณ์	-
จำนวนสมาชิก	๒๒๕ คน	๒๖๔ คน	+ ๓๙ คน

๓. การจัดบำรุงที่ดิน

งานที่ทำ	พ.ศ. ๒๕๐๐	พ.ศ. ๒๕๐๑	+ เพิ่ม - ลด
พินทนาในเขตบำรุง	๓๐,๖๗๕ ไร่	๓๖,๔๗๗ ไร่	+ ๕,๘๐๒ ไร่
จัดบำรุงได้	๗,๓๐๕ ไร่	๗,๓๓๓ ไร่	+ ๒๘ ไร่
จัดจัดการบำรุงโดยใช้เครื่องยนต์สูบน้ำ	๕ เครื่อง	๕ เครื่อง	-
คลองส่งน้ำสายใหญ่ ๒ สาย	๗,๕๓๗ เมตร	๗,๕๐๐ เมตร	+ ๓๗ เมตร
คลองซอย ๓๔ สาย	๓๓,๕๖๒ เมตร	๓๖,๒๕๕ เมตร	+ ๒,๖๙๓ เมตร
อาคารชลประทาน	๒ แห่ง	๒ แห่ง	-
ประตุนายน้ำ	- แห่ง	๘ แห่ง	+ ๘ แห่ง

การจัดหน่วยงานภายในโรงพยาบาล

โรงพยาบาลจัดแบ่งหน่วยงานออกเป็นหน่วยใหญ่ ๆ ดังนี้

ก. ฝ่ายธุรการ ประกอบด้วยเจ้าหน้าที่สำหรับบรรณ การเงิน และพัสดุ และเจ้าหน้าที่อื่น ๆ ซึ่งดำเนินงานในด้านธุรการของโรงพยาบาล

ข. ฝ่ายวิชาการ มีหน้าที่ดำเนินงาน เกี่ยวกับด้านการรักษาและค้นคว้า พร้อมทั้งอบรมแพทย์ พยาบาล และเจ้าหน้าที่ผู้เกี่ยวข้องในการดูแลรักษาคนไข้ ประกอบด้วยแผนกต่าง ๆ ดังนี้

๑. แผนกตรวจคนไข้นอก ทำการตรวจคนไข้ซึ่งมาขอรับการตรวจรักษาประจำวันสามารถรับกำลาตรวจรักษาได้ประมาณวันละ ๓๐ คน ถ้าหากคนไข้นั้นมีอาการรุนแรงสมควรจะได้เข้ารับการรักษา ใน โรงพยาบาลก็จะรับไว้และตั้งเขาไปรับการรักษายังแผนกต่าง ๆ ซึ่ง มีหน้าที่เกี่ยวข้องโดยตรง ถ้าคนไข้นั้นได้เห็นว่าอาการทางจิตไม่จำเป็นจะต้องรับไว้รักษาพยาบาลในโรงพยาบาลก็จะให้ทำการรักษาที่ตึกคนไข้นอกพร้อมทั้งให้ยาไปรักษาที่บ้าน และแพทย์ผู้ตรวจจะได้นัดให้มารับการรักษาทตึกคนไข้นอกเป็นครั้งคราวแล้วแต่อาการของโรค

๒. แผนกกรงษ์วิทยา คนไข้รับใหม่ทุกคนจะต้องได้รับการเอกซเรย์ปอด เพื่อ บ่งบอกการแพร่เชื้อของโรค ถ้าผลจากเอกซเรย์พบว่ามีคนไข้นั้น ได้เป็นวัณโรคก็จะส่งไปอยู่เรือน คนไข้โรคจิตที่เป็นวัณโรค โดยเฉพาะ

๓. แผนกคนไข้ชาย เป็นสถานที่ให้การรักษาพยาบาลคนไข้ชายซึ่งทางแผนก ตรวจคนไข้นอกได้รับเขาไว้ทำการรักษาในโรงพยาบาล ประกอบด้วยเรือนคนไข้ ๘ เรือน ซึ่ง แบ่งเป็นเรือนคนไข้เรื้อรัง ๓ เรือน เรือนคนไข้โรคจิตที่มีอาการเจ็บป่วยทางกาย ๑ เรือน เรือน คนไข้โรคจิตชายที่เป็นวัณโรค ๓ เรือน เรือนคนไข้ที่มีอาการทางจิตรุนแรง ๑ เรือน เรือน พิเศษ ๑ เรือน

ในปี พ.ศ. ๒๕๐๑ มีคนไข้ชายที่รับไว้ทำการรักษาทั้งหมด ๓,๒๗๕ คน

๔. แผนกคนไข้หญิง เป็นสถานที่รักษาพยาบาลคนไข้ภายในที่เป็นหญิง และ มีวิธีการเช่นเดียวกับแผนกคนไข้ชาย ประกอบด้วยเรือนคนไข้ ๕ เรือน คือ-

- เรือนคนไข้เรื้อรัง ๑ เรือน
- เรือนพักฟื้น ๑ เรือน

- เรือนคนไข้โรคจิตหญิงที่เบญจฉัตร ๓ เรือน
- เรือนพิเศษ ๓ เรือน

ในปี ๒๕๐๓ มีคนไข้หญิงที่รับไว้ทำการรักษาทั้งหมด ๕๖๗ คน

๕. แผนกพยาธิวิทยา มีหน้าที่ทำการตรวจและวินิจฉัยทางพยาธิสภาพของคนไข้ในโรงพยาบาลซึ่งแพทย์เจ้าของไข้จะเป็นผู้ส่งเป็นราย ๆ ไป

๖. แผนกอุตสาหกรรมบำบัด มีหน้าที่จัดและฝึกงานที่เหมาะสมให้แก่คนไข้ทำเป็นราย ๆ ไป ควบไปกับการรักษาด้วยวิธีการอื่น ๆ เพราะถือว่าการให้คนไข้ทำงานเป็นการเยียวยาทางด้านจิตใจที่สำคัญยิ่งอันหนึ่ง เมื่อคนไข้ทำงานและหันไปสนใจในงานที่ทำการทำให้ระบบการฟุ้งซ่านแห่งจิต หายจนลดความตึงเครียดแห่งอารมณ์ และเมื่องานนั้นเกิดผล คนไข้ก็เกิดความชื่นชมยินดีและภาคภูมิใจว่าตนยังมีความสามารถ ยังทำประโยชน์ได้ เกิดกำลังใจ เกิดความสนใจที่จะทำการงานของตน และจะแข่งขันกับประกอบการงานเพื่อความสำเร็จ เกิดความหวังในชีวิต อันเป็นบันไดที่จะนำไปสู่การหายจากโรค

ฉะนั้น การจัดงานที่เหมาะสมให้คนไข้ทำเป็นราย ๆ ไป จึงใช้ได้ผลดีกับอาการทางจิตทุกประเภท แต่มติของของคนไข้เป็นจำนวนมาก ที่ยังมีความเจ็บไข้และขี้เกียจ มักจะสังเกตเห็นว่าการให้คนไข้ทำงานเป็นการทารุณ บางรายถึงกับขอของแพทย์ว่าขออย่าให้ญาติของตนต้องออกไปทำงานอะไรเลยในระหว่างรับการรักษาอยู่ในโรงพยาบาล ซึ่งทงหนักเท่ากับว่าญาติคนใดวงศ์คือคนไข้ในทางที่ผิด โดยไม่ได้ตั้งใจ

การให้การรักษาในโรงพยาบาล

เท่าที่ปฏิบัติอยู่ในปัจจุบันนี้ -

- ก. การรักษาด้วยอินซูลินช็อค
- ข. การรักษาด้วยช็อคไฟฟ้า
- ค. การรักษาด้วยยา
- ง. การรักษาทางจิตบำบัด
- จ. การรักษาด้วยงาน (อุตสาหกรรมบำบัด)

ผลของการรักษาคคนไข้โรคจิตในปี ๒๕๐๓

จากจำนวนคนไข้ที่รับไว้รักษาทั้งหมด ๓,๗๕๒ คน ปรากฏผลการรักษาดังนี้

หาย	๒๓	คน
ทุเลา	๓๔๗	คน
ทรง หน	๕๐	คน
ตาย	๗๖	คน

ยังรวมการรักษายู ๓,๓๒๓ คน

(คนไข้ที่ลงแก่กรรมณี่ส่วนมากเป็นคนไข้ โรคจิต ซึ่งเป็นอัน โรคจึงทำให้อันตราย

ซึ่ง)

การอบรมในด้านวิชาการแก่เจ้าหน้าที่

โรงพยาบาลได้มีการอบรมทางด้านวิชาการแก่เจ้าหน้าที่ของโรงพยาบาลอยู่เป็นประจำ เช่น ได้จัดให้มีการประชุมแพทย์ เพื่อศึกษารูปโรคต่างๆ

จัดให้มีการประชุมแพทย์และพยาบาลแลกเปลี่ยนความรู้ได้จากตำราและวารสารทั้งในและนอกประเทศเพื่อติดตามงานใหม่ ๆ และนำมาใช้ให้เป็นประโยชน์กับคนไข้ ด้ปตาห้ดะกรง เจริญแพทย์ผู้เชี่ยวชาญในสาขาวิชาต่างๆ มาแลกเปลี่ยนความรู้แก่แพทย์และพยาบาล

นอกจากนี้ยังได้จัดให้มีการสัมมนาแพทย์แบบครึ่งครา

จัดให้มีการอบรมให้ความรู้เพิ่มเติมแก่ผู้ช่วยพยาบาลและเจ้าหน้าที่อื่น ๆ

การร่วมมือกับส่วนราชการต่าง ๆ

ก. ให้ความร่วมมือกับโรงพยาบาลโรคปอดคนทบุรี โดยส่งแพทย์ไปอบรมในแขนงวิชาสูติศาสตร์และนรีเวชวิทยา

ข. ให้ความร่วมมือกับเรือนจำต่างบางขวาง โดยส่งแพทย์ไปตรวจและให้การรักษาคอโธษในเรือนจำต่างบางขวาง ซึ่งส่งสัยเป็น โรคจิต

ค. ให้ความร่วมมือกับเจ้าหน้าที่มหาดไทยในจังหวัดภาคกลางในการส่งคนไข้มารับการรักษ

ง. ให้ความร่วมมือกับเจ้าหน้าที่ตรวจ โดยรับตรวจรักษาคนไข้โรคจิตเรื้อรังซึ่งทางเจ้าหน้าที่ตรวจเป็นผู้นำส่ง

งบประมาณการปรับปรุงก่อสร้างปี ๒๕๐๑

ในปี ๒๕๐๑ โรงพยาบาลได้งบประมาณการก่อสร้างต่าง ๆ ดังนี้คือ.—

๑. เรือนคนไข้ในชั้นเดียว	๓	ห้อง	เงิน	๓๒๐,๐๐๐.—	บาท
๒. ตึกคนไข้นอก	๓	ห้อง	เงิน	๕๗๑,๐๐๐.—	บาท
๓. สร้างห้องงพกนาศาต	๓	ห้อง	เงิน	๓๒๐,๐๐๐.—	บาท
๔. เจาะบ่อน้ำบาดาลให้คนไข้บริโรค	๓	บ่อ	เงิน	๕๕,๐๐๐.—	บาท
			รวมเงิน	๑,๒๖๖,๐๐๐.—	บาท

ความคิดเห็นเรื่องข้อขัดข้องในการดำเนินงาน

ก. อาคารที่พักของคนไข้ไม่พอเพียงกับจำนวนคนไข้ที่ควรรับเข้าไว้ทำการรักษา ซึ่งคงได้กล่าวแล้วว่า โรงพยาบาลมีอาคารที่รับคนไข้ได้เพียง ๑๗๕ คน แต่ต้องรับไว้ถึง ๓,๘๕๒ คน ซึ่งทำให้เกิดความแออัด ไม่เหมาะสมแก่สุขภาพอนามัยของคนไข้

ข. ยงมแพทย์และพยาบาลน้อย ซึ่งเฉลี่ยแล้วแพทย์ ๓ คน จะต้องดูแลคนไข้ถึง ๓๐๐ กว่าคน และพยาบาล ๓ คนต่อคนไข้ประมาณ ๑๗๐ คน ซึ่งย่อมจะทำให้การรักษาพยาบาลไม่ได้ผลดีเท่าที่ควร

ค. ไม่ค่อยได้รับความร่วมมือจากญาติผู้ป่วย คนไข้เรื้อรังเป็นจำนวนมากทักท้วงไม่เข้าใจได้แก่ คนไข้เป็นจำนวนไม่น้อยที่อาการทางจิตสงบพอจะไปรักษาต่อที่บ้านได้ แต่ญาติไม่ยอมมาติดต่อ จึงทำให้เป็นการยากที่โรงพยาบาลจะจำหน่ายคนไข้ออกไปได้บ้างเพื่อจะได้ลดความแออัดลงได้ และบางรายเมื่อจำหน่ายกลับไปแล้วญาติปล่อยให้ประเดประเดย ทักท้วงไม่เข้าใจในการที่จะนำมาให้แพทย์ตรวจรักษาเป็นครั้งคราว หรือบางรายก็เคยจะเชิญคนไข้เงินเก็บไป คนไข้ไม่สามารถจะอยู่บ้านได้ด้วยความสุข ซึ่งเหตุทั้งหลายเหล่านี้ในที่สุดก็นำคนไข้มาทักให้เป็นภาระของ โรงพยาบาล

ง. สังคม ไม่ได้ให้ความร่วมมือเท่าที่ควร ส่วนมากนั้นสังคมยังไม่เข้าใจในคนไข้โรคจิตเพียงพอ เห็นเป็นผีที่น่าเกลียดพยายามขับขืน และดุด่าเย็บ ทำให้คนไข้เกิดปมด้วย ไม่สามารถจะอยู่ร่วมในสังคมได้ ในที่สุดก็ต้องมาอาการทางจิตออก และต้องกลับมาอยู่ในโรงพยาบาล

บาทใหม่ เมื่อโรงพยาบาลได้ทำการรักษาอาการทางจิตให้คนไข้จนเห็นว่าพอจะออกไปประกอบอาชีพหรือใช้ชีวิตนอกโรงพยาบาลได้แล้ว ก็จำหน่ายกลับไปซึ่งเปรียบเสมือนกับว่า ได้นำคนไข้ไปส่งให้ยังประตูของโรงพยาบาล ส่วนคนไข้จะมีชีวิตอยู่ได้ โดยที่จะมีอาการทางจิตอีกหรือไม่ นั้นขึ้นอยู่กับสังคมตั้งแต่อนุภาคของโรงพยาบาล เป็นคนไปว่าจะต้อนรับ คนไข้สถานใดเป็นส่วนใหญ่

เนื่องจากเหตุต่าง ๆ ดังกล่าวมาแล้วโดยย่อ ๆ เหล่านี้ จึงทำให้โรงพยาบาลโรคจิตขณะนี้ ก่อตั้งจะกลายเป็นโรงเก็บคนไข่มากกว่าที่จะเป็นโรงพยาบาลเข้าไปทุกที ซึ่งทำให้การรักษาพยาบาลไม่ได้ผลดีเท่าที่ควร.

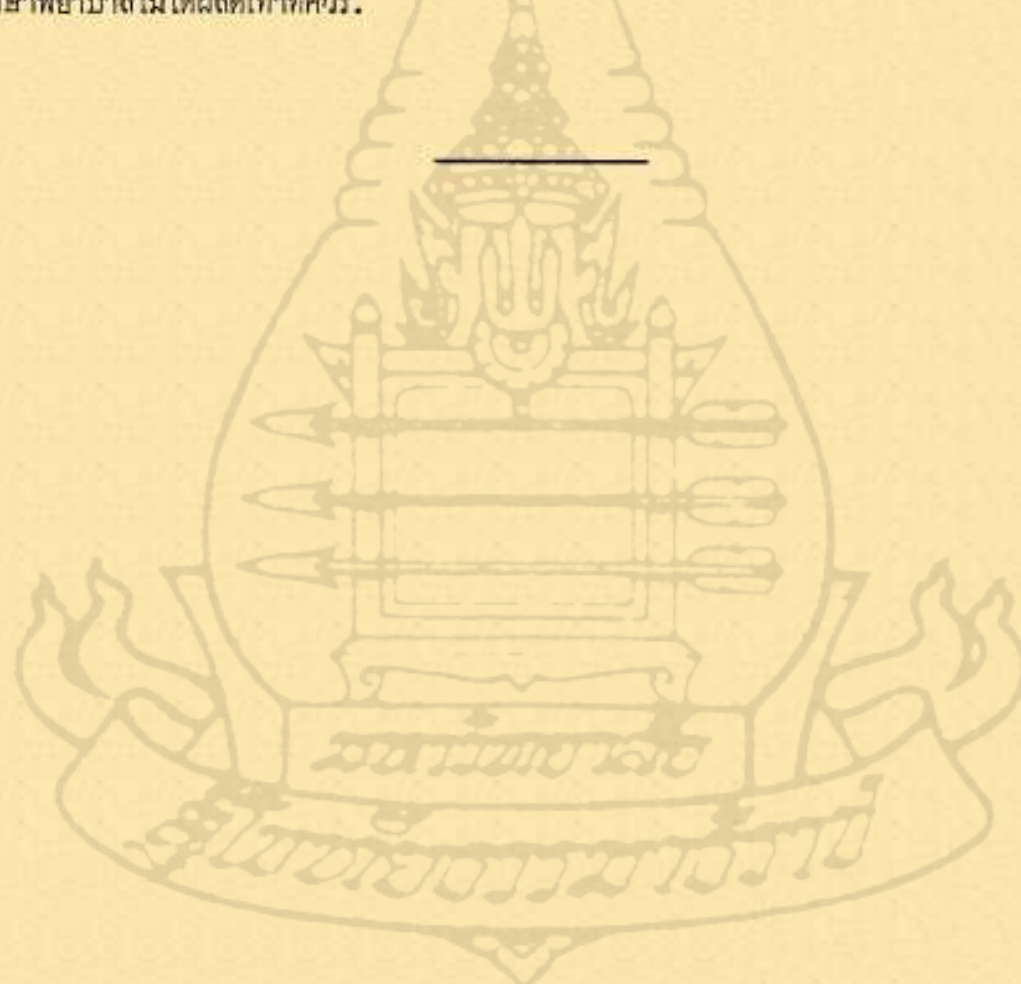

กิจการของ
สถานอนามัยเด็ก - กลาง นนทบุรี

ประวัติและการดำเนินงานโดยย่อ

สถานอนามัยเด็ก - กลาง นนทบุรี สร้างขึ้นโดยองค์การสงเคราะห์เด็กแห่งประเทศไทย ได้ทำพิธีเปิดเมื่อวันที่ ๖ มกราคม ๒๔๘๘ แดงมอบให้กรมอนามัยเป็นดำเนินการต่อไป ด้วยจุดประสงค์จากให้เป็นที่สถานแยกเลี้ยงเด็กอ่อน อายุตั้งแต่เกิดจนถึง ๖ ปี ซึ่งไม่เป็นอันตรายและยังไม่สามารถทานทาน โรคพอเพียง แต่อยู่กับครอบครัวที่เป็นอันตรายในระยะติดต่อมาเลี้ยงไว้เป็นการชั่วคราว ตามความมุ่งหมายดังต่อไปนี้

๑. แยกเด็กมาเลี้ยงจากครอบครัวที่เป็นอันตราย เพื่อมิให้ติดโรคและเพิ่มอำนาจป้องกันโรคด้วยการฉีดวัคซีน บ.ช.จ.
๒. ช่วยแบ่งเบาภาระการเลี้ยงดูเด็กในครอบครัวที่เป็นอันตราย ให้ผู้ป่วยได้มีเวลาพักรักษาตัวได้เต็มที่ และเป็นผลดีในด้านการรักษา
๓. เพิ่มอำนาจต้านทานโรคติดต่ออื่น ๆ อีก โดยการปลูกอำนาจต้านทานโรคให้ อาทิเช่น ฉีดยาป้องกันโรคคอตีบ โรคไอกรน บาดทะยัก ไข้ไทฟอยด์ อหิวาตกโรค และปลูกฝังป้องกันโรคพิษ
๔. เพื่อคนควาศึกษาความเป็นอยู่และอนามัยของเด็กภายในอายุ ๖ ปี
๕. เป็นสถานทออบรมนักเรียนผดุงครรภ์ชน ๒ ในการดูแลเด็กอ่อนและเด็กก่อน

วิสัยศึกษา

การพิจารณาารับเด็กนั้น ผ่านทางสถานตรวจโรคปอดคหบดี, สถานสงเคราะห์แม่และเด็กด่าจร และโรงพยาบาลโรคปอดนนทบุรี ซึ่งเป็นหน่วยราชการของกรมอนามัย เป็นตรวจ, รักษาโรค และติดต่อกับประชาชนอยู่แล้ว จึงเป็นการง่ายที่จะพิจารณาเด็กเด็กเพราะสามารถสืบประวัติของเด็กได้ความผิดปกติของเป็นอันตรายหรือไม่ และสมควรเข้ารับเลี้ยงดูในสถานอนามัยเด็ก - กลางหรือไม่อย่างไร เมื่อพิจารณาเด็กเด็กโดยประวัติแล้ว ถ้าไปเด็กจะได้รับตรวจต่อทางการแพทย์และตรวจโรคทางเอกซเรย์ เพื่อยืนยันอีกครั้งหนึ่ง แล้วจึงส่งไปรับการเลี้ยงดูในสถานอนามัยเด็ก - กลาง นนทบุรี โดยผู้ปกครองไม่ต้องเสียเงินเลย

ผลการปฏิบัติงานปี พ.ศ. ๒๕๐๑

ในปีนี้ได้ก่อสร้างเพิ่มเติมคือ ได้ก่อสร้างที่พักพอกออกไปทางทิศใต้ และก่อสร้างเป็น
 ทดมฉา และก่อสร้างออกไปทางเหนือเป็นโรงตากผ้าในหน้าฝน และเบรคเกมของอุปกรณ์การซักผ้าต่าง ๆ
 ทั้งหมดรวมอนุมัติให้ใช้เงิน ก.ศ.ศ. รวมเป็นเงิน ๔๗,๗๐๐ บาท

จำนวนเด็ก

๑.	เด็กทยอยออกมาจากปี ๒๕๐๐	๕๒	คน
	เด็กรับใหม่	๖๖	„
	รวมเป็นเด็กที่อยู่ในความดูแล	๑๑๘	„
	เด็กชาย ๕๗ คน อายุต่ำสุด ๒๒ วัน อายุสูงสุด ๕ ปี		
	เด็กหญิง ๖๑ „ „ ๕ „ „ ๖ „		
๒.	การจำหน่ายเด็ก	๖๗	คน
	เด็กชาย ๒๗ คน		
	เด็กหญิง ๔๐ „		
๓.	จำนวนเด็กคงเหลือ	๕๑	คน
	เด็กชาย ๒๐ คน อายุต่ำสุด ๓ เดือน อายุสูงสุด ๔ ปี ๕ เดือน		
	เด็กหญิง ๓๑ „ „ ๓๕ วัน „ ๕ „		

การให้ บ.ช.จ. วัคซีน

๑.	เด็กที่ได้รับวัคซีน บ.ช.จ. วัคซีน (เฉพาะที่มาฉีดที่สถานอนามัยเด็กฯ)	๕	ครั้ง
๒.	„ „ การทดสอบบทเบอร์คตินในสถานท	๓๐๗	„
๓.	„ „ ฉีดขอ บ.ช.จ. วัคซีน	๓๗	คน
๔.	„ „ มีความต้านทานอยู่บ้างแต่ต้องการให้ช่วยดูแล	๗	„

การให้การป้องกันโรคอื่น ๆ

๑.	ฉีดวัคซีนกันโรคคอตีบและไอกรน	๓๓	ครั้ง
๒.	ฉีดวัคซีนกันไข้ไทฟอยด์และอหิวาตก	๒๓	„
๓.	ปลูกฝีของกันโรคทรพิษ	๒๓	„

การบำบัดรักษา

ได้ให้การรักษาโรคต่าง ๆ แก่เด็กดังนี้

๑. โรคทางเดินลมหายใจและคออักเสบ	๑๒๓ ครั้ง
๒. โรคทางเดินอาหาร	๘๐ ,,
๓. โรคผิวหนัง	๖๐ ,,
๔. โรคหู ตา จมูก	๓๕ ,,
๕. โรคอื่น ๆ เช่น พยาธิดำได้	๔๒ ,,

การดูงาน, ฝึกงานและเยี่ยมชม

นักเรียนแผนกครุกรรม ๒ โรงเรียนพยาบาล	๘๖ คน
นักเรียนพยาบาลและผู้เกี่ยวข้องกับการสาธารณสุข ศึกษารวม	๒๓๕ ,,

การให้การบำบัดรักษาและป้องกันแก่ประชาชนทั่วไป

๑. ได้ทำการตรวจและรักษาโรคต่าง ๆ แก่ประชาชนดังนี้	
๑. โรคทางเดินลมหายใจและคออักเสบ	๘ คน
๒. โรคทางเดินอาหาร	๒ ,,
๓. โรคกระดูกข้อ (แนะนำส่ง ร.พ.)	๑ ,,
๔. โรคหัด	๓ ,,
๕. โรคขาดอาหาร (แนะนำส่ง ร.พ.)	๒ ,,
๖. โรคผิวหนัง	๓ ,,
๗. โรคหูส่วนกลางอักเสบ	๓ ,,
๒. ฉีดวัคซีนป้องกันไข้ไทฟอยด์และอหิวาตกโรค	๓๕ ครั้ง
๓. ,, ,, โรคคอคัม, ไชกรน, และบาทย์ก	๗ ,,
๔. ปลดกัมบิงกันไรทริฟิซ	๓๗ ,,

ความช่วยเหลือที่ได้รับจากองค์การและเอกชน

๑. กองทุนส่งเสริมเด็กแห่งชาติ (ยูนิเซฟ)	
๑. หวังนมผง ๘๖๐ ปอนด์	
๒. หวังนมผง ๓๗๐ ,,	

- ๒. นายจรวรฤกษ์ บั๊กจัญญ บริจาคเงินในวันเกิด ๒๐๐.๐๐ บาท
- ๓. มารดาเด็กหญิงอิงนา แซ่เซี่ย บริจาคให้ซื้อเครื่องเล่นให้เด็ก
ในสถานอนุบาลเด็ก - กตาง ๓๐๐.๐๐ บาท
- ๔. บิดาเด็กชายจ่าย แซ่เต้า บริจาคให้ซื้อเครื่องเล่นให้เด็ก
ในสถานอนุบาลเด็ก - กตาง ๕๗.๐๐ บาท

จากผลงานปรากฏว่า จำนวนเด็กขงน้อยกว่จำนวนทศวรรษจะเป็น ทงนเบนเพราะ
อุปสรรคดังต่อไปนี้

๓. งานด้านนเบนงานใหม่ทเพ่งแรมมชนเบนแห่งแรก คนไทยยังไม่คุ้นกับการท
ต้องแยกเด็กของตนไปให้ผู้อื่นเลี้ยงดู จึงมักไม่ยอมให้แยกเด็กไป ทงยังไม่ค่อยเข้าใจในเรื่อง
การคิดต่อของโรคด้วย

๒. จำนวนเด็กทส่งมายอมชนกบการดำเนินงานของสถานทศตเด็กต่งซึ่งได้ -
กตางมาแถวณนคอง เพราะสถานอนุบาลเด็ก - กตาง มิได้ติดต่อกับประชาชนโดยตรง เป็น
แต่สถานทเลี้ยงดูให้เท่านั้น.



กิจการของโรงพยาบาลโรคปอด นนทบุรี

สถิติผลงานด้านการรักษาโดยย่อ ปี ๒๔๕๘ ถึง ๒๕๐๓

รายการ	พ.ศ. ๒๔๘๘	พ.ศ. ๒๔๘๙	พ.ศ. ๒๕๐๐	พ.ศ. ๒๕๐๓	หมายเหตุ
จำนวนเตียงรวมผู้ป่วย	๒๒๕	๒๒๕	๒๕๐	๒๕๐	
จำนวนผู้ป่วยที่มารักษา	๓,๕๓๕	๒,๒๓๖	๒,๘๓๒	๓,๓๗๓	
ผู้ป่วยภายนอก	๓,๓๖๒	๓,๗๓๖	๒,๒๐๓	๒,๖๕๔	
ผู้ป่วยภายใน	๓๗๓	๕๐๐	๖๒๙	๗๑๙	
ผู้ป่วยจำหน่ายกลับบ้าน	๒๗๐	๔๐๓	๔๒๖	๓๗๕	
ถ่ายภาพเอกซเรย์	๓,๐๓๔	๔,๒๐๓	๕,๕๒๔	๕,๖๖๖	
ฉายภาพเตา	๒,๐๕๓	๒,๘๗๘	๓,๐๘๖	๓,๖๔๖	
การตรวจเสมหะ	๓,๒๕๘	๓,๗๘๘	๓,๗๒๓	๒,๕๘๔	
การตรวจโลหิต	๖,๘๔๒	๗,๘๗๕	๗,๖๗๒	๓๐,๒๔๖	
การตรวจชนิดตรวจอื่น ๆ	๓,๒๒๒	๒,๗๓๗	๓,๐๓๘	๓,๔๗๖	
การรักษาโดยวิธีผ่าตัด	๓๔๕	๓๕๓	๓๖๘	๓๗๓	

ผลงานด้านการก่อสร้างอาคารเพิ่มเติม

ในปี ๒๕๐๓ โรงพยาบาลโรคปอด นนทบุรี ได้รับเงิน ก.ศ.ศ. ให้ทำการก่อสร้างอาคารเพิ่มเติม คือ ก่อสร้างขยายโรงเรียนผู้ช่วยพยาบาลเพิ่มเติม พร้อมทั้งอุปกรณ์การสอนเป็นเงินทั้งสิ้น ๓๐๐,๐๐๐ บาท

ผลงานด้านผลิตเจ้าหน้าที่พยาบาล

ในปี ๒๕๐๓ โรงพยาบาลได้เบ็ดเสร็จผู้ได้รับการศึกษาระดับมัธยมศึกษา เข้าเรียนวิชาผู้ช่วยพยาบาล เป็นรุ่นที่ ๓ ตามหลักสูตรของกระทรวงสาธารณสุข จำนวน ๓๓ คน ได้ศึกษาระดับตามหลักสูตร ๓ ปี และกรมอนามัยได้บรรจุเข้ารับราชการเป็นข้าราชการพลเรือนสามัญขนาดจ่าแห่งผู้ช่วยพยาบาล อัตรา ๕๐ บาท แดงทอง ๓๓ คน

ในปี ๒๕๐๒ ได้เบ็ดเสร็จผู้ได้รับการศึกษาระดับมัธยมศึกษาเข้าเรียนในโรงเรียนผู้ช่วยพยาบาลเป็นรุ่นที่ ๔ จำนวน ๓๐ คน ขณะกำลังอยู่ในระหว่างการศึกษาประจำปี พ.ศ. ๒๕๐๒ และคาดว่าจะได้เบ็ดเสร็จในปีต่อ ๆ ไปอีกเช่นเคย.

กิจการของ โรงเรียนประชาสงเคราะห์ อำเภอปากเกร็ด จังหวัดนนทบุรี

ผลงานและสถิติโดยย่อ

โรงเรียนประชาสงเคราะห์ หรือ เยาชนสถาน "บ้านปากเกร็ด" เป็นหน่วยงานสังกัดกองการสงเคราะห์ และระบบคดีวัยรุ่น กิจการประชาสงเคราะห์ กระทรวงมหาดไทย ได้จัดตั้งขึ้นเมื่อ พ.ศ. ๒๔๘๕ โดยมีวัตถุประสงค์ให้เป็นสถานทอบรมเลี้ยงดเด็กชายที่อยู่ในข่ายคามพระราชบัญญัติคุ้มครองเด็ก เจริญศึกษา พ.ศ. ๒๔๗๖ และเด็กกำพร้าอนาถา เด็กเร่ร่อนไร้ผู้อุปการะเลี้ยงดู และเด็กทมิฬปัญหาทางความประพฤติที่บรรดา หรือผู้ปกครอง ไม่สามารถจะเลี้ยงดู และอบรมให้ได้ดี ซึ่งมีอายุตั้งแต่ ๘ ปี ถึง ๑๘ ปีบริบูรณ์ โรงเรียนประชาสงเคราะห์ จึงเป็นสถานแห่งหนึ่งที่จะช่วยของกนหม ให้เด็กชายที่อยู่ในลักษณะดังกล่าวตกตายเป็นอาชญากร อันเป็นภัยต่อสังคมในการดำเนินงานนั้น ได้ให้การเลี้ยงดู และการอบรม มุ่งให้เด็กได้รับ การศึกษา ในทาง ตามญศึกษา และวิชาชีพ ตลอดจนฟื้นฟูทางจิตใจโดยมีนักสังคมสงเคราะห์และจิตแพทย์ร่วมมือดำเนินการ เพื่อให้สามารถดำรงชีพเป็นพลเมืองดีของชาติต่อไปภายหน้า ในปัจจุบันได้ดำเนินการสอนวิชาสามัญ ตั้งแต่ชั้นประถมศึกษา ๑ ถึงชั้นมัธยมศึกษา ตามหลักสูตรของกระทรวงศึกษาธิการ ส่วนในด้านวิชาชีพ ได้มีการสอนวิชาช่างพิมพ์ ช่างตัดเย็บเสื้อผ้า ช่างตัดผม ช่างไม้ และวิชาเกษตรกรรม นับแต่โรงเรียนประชาสงเคราะห์ ได้เปิดดำเนินการมาจนถึง พ.ศ. ๒๕๐๓ ได้มีเด็กเข้ารับการสงเคราะห์และอบรมศึกษาจำนวนทั้งสิ้น ๒,๓๕๗ คน ในจำนวนเหล่านี้ได้ศึกษาเข้าเรียนจนจบชั้นประถมศึกษาไปแล้วจำนวน ๓๐๗ คน เข้าเรียนมัธยมศึกษา จำนวน ๕๗ คน และสำเร็จวิชาชีพต่าง ๆ สามารถเลี้ยงดูตัวเองได้จำนวน ๖๕ คน สำหรับเด็กที่เรียนสำเร็จมัธยมศึกษา ซึ่งมีความประพฤติเรียบร้อย ประพฤติเรียบร้อย และได้ผ่านการทดสอบเข้าปฏิบัติตามหลักสูตรในเรือนแถว และเห็นความความสามารถที่จะศึกษาในชั้นสูงต่อไปได้ ทางกรมประชาสงเคราะห์จะโอบอุ้มให้ความอุปการะต่อไป โดยส่งเข้าศึกษาที่โรงเรียนภายนอกตามแผนกนั้น และความสามารถของตน เด็กดังกล่าวขณะนั้นกำลังศึกษาอยู่ในชั้นมัธยมศึกษาตอนปลาย ชั้นเตรียมอุดมศึกษาศึกษาชั้นต้น-กลาง - สูง จุฬาลงกรณ์มหาวิทยาลัย และโรงเรียนเตรียมนายทหาร เป็นจำนวนหลายคน

ปัจจุบันมีเด็กอยู่ในความอุปการะของ โรงเรียนประชาสงเคราะห์ หรือ เยาชนสถาน บ้านปากเกร็ด จำนวน ๔๔๗ คน.



(ลําเนา)

คำสั่งที่ ๒๓๒/๒๕๐๒

เรื่อง ตั้งกรรมการจัดทำหนังสือเผยแพร่กิจการของจังหวัด ในรอบปี พ.ศ. ๒๕๐๑ และกรรมการหารายได้สมทบทุนจัดทำหนังสือ

เนื่องด้วยจังหวัดจะจัดทำหนังสือเผยแพร่กิจการของจังหวัดในรอบปี พ.ศ. ๒๕๐๑ เพื่อเผยแพร่ให้ประชาชนได้ทราบ อันจะเป็นการเร่งเร้าความสนใจและให้ความร่วมมือในกิจการต่าง ๆ ยิ่งขึ้น ตามนโยบายของกระทรวงมหาดไทย และเป็นแนวทางให้ส่วนราชการที่เกี่ยวข้องได้พิจารณาปรับปรุงกิจการงานในหน้าที่ให้ดียิ่งขึ้น ฉะนั้น จึงตั้งกรรมการจัดทำหนังสือเผยแพร่กิจการของจังหวัดในรอบปี ๒๕๐๑ และกรรมการหารายได้สมทบทุนจัดทำหนังสือไว้ ดังต่อไปนี้

๑. กรรมการจัดทำหนังสือ

๑) ปลัดจังหวัด	ประธานกรรมการ
๒) ผู้กำกับการค้าตรวจจังหวัด	กรรมการ
๓) อัยการจังหวัด	"
๔) นายแพทย์อำนวยการจังหวัดโท	"
๕) สรรพากรจังหวัด	"
๖) ศึกษาธิการจังหวัด	"
๗) เจ้าพนักงานที่ดินจังหวัด	"
๘) สรรพสามิตจังหวัด	"
๙) คลังจังหวัด	"
๑๐) พนักงานข่าวจังหวัด	"
๑๑) สัตวแพทย์จังหวัด	"
๑๒) สหกรณ์จังหวัด	"
๑๓) กสิกรรมจังหวัด	"
๑๔) สัสดีจังหวัด	"

- | | |
|---------------------------------|---------------------|
| ๑๕) ผู้อำนวยการโรงพยาบาลนนทบุรี | กรรมการ |
| ๑๖) ผู้ตรวจการเทศบาล | " |
| ๑๗) ข้าราชการ | กรรมการและเลขานุการ |

๒. กรรมการหารายได้จัดทำหนังสือ

- | | |
|-------------------------------|---------------|
| ๑) สรรพากรจังหวัด | ประธานกรรมการ |
| ๒) สรรพสามิตจังหวัด | กรรมการ |
| ๓) สมุหบัญชีอำเภอเมืองนนทบุรี | " |
| ๔) สมุหบัญชีอำเภอปากเกร็ด | " |
| ๕) สรรพสามิตอำเภอปากเกร็ด | " |

การหารายได้สมทบทุนจัดทำหนังสือ ให้ใช้วิธีลงประกาศแจ้งความในหนังสือที่จะจัดทำ
ณ วันที่ ๒๕ กรกฎาคม ๒๕๐๒
ทงน ตงเตบตณ.

ศาลากลางจังหวัดนนทบุรี

สง ณ วันที่ ๒๕ กรกฎาคม ๒๕๐๒

(ลงชื่อ) ป. ทรัพย์มณี

(นายประกอบ ทรัพย์มณี)

ผู้ว่าราชการจังหวัดนนทบุรี

หมายเหตุ

กรรมการตามคำสั่งนี้ บางท่านเพิกขายนามราชการและรับหน้าที่ตามคำสั่งนี้ คือ ปลัดจังหวัด นายปลัด ปลดรูป ผู้กำกับการตำรวจนครจังหวัด พ.ต.ท. สงวน วิฑนเวรังกูร สรรพากรจังหวัด นายสวัสดิ์ พงษ์รัตติ อนามย์จังหวัด นายแพทย์อัมพร วิเศษแพทยา สรรพสามิตจังหวัด นายประสาศศิลาป อภรณ์ศิริ พนักงานข่าวจังหวัด นายมนัส ศิวาณิช สัตวแพทย์จังหวัด นายสมศักดิ์ เมินโพธิ์ ผู้อำนวยการโรงพยาบาลนนทบุรี นายแพทย์วิรัช โรจนวงศ์ และสัสดีจังหวัด ร.ท.เทพ ทศนาพลทนิช นอกนบคองมรราชชอถูคตองตงตามก้าเนียบ.

๒ แจ้งความ



โรงงานผลิตกระเบื้อง

เตี้ย กิม เฮง

ทำการจำหน่ายกระเบื้องมุงหลังคาชนิดต่าง ๆ

และ

จำหน่ายอุปกรณ์ก่อสร้างอื่น ๆ ในราคาถูก

ตั้งอยู่ในคลองขุดมหาสวัสดิ์

เลขที่ ๗๐ หมู่ ๑ ตำบลปลายบาง

อำเภอบางกรวย จังหวัดนนทบุรี

จัดตั้งด้วยทุนของ
ร้านสหกรณ์บางใหญ่ จำกัดสินไช้ ดำเนินงานโดย ประชาชน
เพื่อลดค่าครองชีพของ

ฉะนั้น

ขอขายอย่างเป็นกันเอง
ของถูกเพื่อลดค่าครองชีพ
ของท่านกิจการ ของแท้ คุณภาพคงเดิม
ให้ร้านประชาชนอยู่เพื่อประชาชน
ถ้าไรเป็นเงินปันผลคืนมอท่าน

ร้านสหกรณ์บางใหญ่ จำกัดสินไช้

ด้วยอภินันท์นาการ

จาก

บริษัท โรงงานฝ่ายบางกอก จำกัด

หมู่ ๖ ต. บางเขน อ. เมืองนนทบุรี

ดี เถิงฮวดข้างทอง

เลขที่ ๘๓ ปากคลองบางกรวย

จำหน่ายรูปพรรณทองคำอย่างที

และรับจ้างทำรูปพรรณทุกชนิด

ถ้วยช่างฝีมือปราณีกราคาย่อมเยาว์

เจริญวัฒนาพาณิชย์

อยู่ที่ตลาดสี่แยกคลองโยง

เลขที่ 25 หมู่ที่ 6 ต. บ้านใหม่ อ. บางใหญ่ จ. นนทบุรี

เป็นเอเยนต์จำหน่ายน้ำมันต่างๆ ของบริษัทคาลเท็ก (ตราดาว)
และเป็นผู้แทนจำหน่าย ขายเป็นช่างขายส่ง และขายปลีก น้ำมัน
ทุกชนิด และสินค้าประเภทส่งเสริมการกลีกรรรมต่าง ๆ
(ของชาวนาชาวสวน) เช่นปุ๋ย และยากำจัดแมลงศัตรูพืช
ของบริษัทต่าง ๆ โดยราคาย่อมเยาว์ และซื้อตรงต่อท่านผู้มา
ติดต่ออย่างกันเอง และยินดีกับรับกับทุกท่านเสมอ

ใช้ปูนขาวที่ผลิตจากเปลือกหอย เป็นปุ๋ยชั้นที่หนึ่งของ
ผักทุกชนิด ปราบสักครูพืช ทำให้กินร่วน กลสิกรที่ปลุกผัก
ทั้งหลายนิยมใช้ปูนขาวของ
ยี่ห้อ ยงเชียง

ตั้งอยู่เลขที่ ๑๙ หมู่ ๕ ในคลองมหาสวัสดิ์ ตำบลมหาสวัสดิ์
อำเภอบางกรวย จังหวัดนนทบุรี
นายฉิ่ง แซ่เกี้ยว เช่นเจ้าของ และจำหน่ายแก่ผู้เกี้ยว
จำหน่ายในราคาถูกเป็นพิเศษ ตามนโยบายลดค่าครองชีพของรัฐบาล

โรงไม้บางกรวยพานิช

อยู่ในคลองบางกอกน้อย เลขที่ ๙๓/๑ หมู่ ๙ ตำบลวัดชลอ

อำเภอบางกรวย จังหวัดนนทบุรี

จำหน่ายไม้เต็ง - ยาง และไม้ทุกชนิด

และอุปกรณ์ก่อสร้างทุกชนิด

โดยราคาย่อมเยา

ด้วยรักนิรันดร์

จาก

อภัย สายอินทวงศ์

ผู้แทนจำหน่าย เป๊ปซี่ โคลา มรินดา

สายลำแม่น้ำเจ้าพระยา

ในเขต

อ. เมือง จ. นนทบุรี

บริษัท บางบัวทองพาณิชย์ จำกัด

เลขที่ ๕๒ ตำบลไสนลอย อำเภอบางบัวทอง

จังหวัดนนทบุรี

จำหน่ายสินค้าเบ็ดเตล็ดต่าง ๆ

ร้านค้าไม้ ช็อกกิตเชียง

เลขที่ ๔๘ หมู่ที่ ๓ ตำบลโสนลอย อำเภอบางบัวทอง
จังหวัดนนทบุรี

ทำการค้าไม้แปรรูป และ เครื่องอุปโภค

การก่อสร้างทุกประเภท

ติดต่อได้ในราคาขอมเย้าว

เรือมงคลรัศมี

รับส่งคนโดยสาร และ สินค้า

ออกจากประตูน้ำบางบัวทอง เวลา ๖.๓๐ น.

ถึงกรุงเทพ ฯ เวลา ๘.๔๐ น.

ออกจากท่าราชวงศ์ เวลา ๑๒.๐๐ น.

และออกจากท่าเตียน เวลา ๑๓.๐๐ น.

เชิญท่านมอบให้เรือมงคลรัศมีเป็นผู้รับใช้.

เรือไทยบางบัวทอง

รับส่งคนโดยสารและสินค้า

ออกจากตลาดบางบัวทอง เวลา ๒๐.๓๐ น.

ถึงกรุงเทพ ฯ เวลา ๒๓.๐๐ น.

ออกจากท่าเทียน - เวลา ๑๒.๐๐ น.

ถึงตลาดบางบัวทอง เวลา ๑๕.๐๐ น.

เชิญมอบให้เรือไทยบางบัวทองเป็นผู้รับใช้ท่าน

ร้านค้าไม้ครีทองพาณิชย์

เลขที่ ๑๗๘ หมู่ที่ ๕ ตำบลโสนลอย อำเภอบางบัวทอง

จังหวัดนนทบุรี

ทำการค้าไม้แปรรูป

และจำหน่ายเครื่องอุปกรณ์การก่อสร้างทุกชนิด

แสงบัวทอง

เลขที่ ๒๓ หมู่ที่ ๖ ตำบลโสนลอย อำเภอบางบัวทอง

จังหวัดนนทบุรี

รับทำการถ่ายรูปทั้งในและนอกสถานที่

จำหน่ายและแก้ไขรูป-เครื่องกระจายเสียง โดยราคาย่อมเยา

ปากเกร็ดพาณิชย์-บึงปากเกร็ด

๒๓๒ ตลาดปากเกร็ด จังหวัดนนทบุรี

จำหน่ายและรับสั่งอาวูเป็นทุกชนิด เครื่องกระสุน
เครื่องยนตร์ดูกระหัด เครื่องยนตร์ปรีกซ์ และเครื่องเพลายาว
ทุกชนิด

ผู้แทนจำหน่ายน้ำมันกราม้าจีน เบียร์กราสิ่งห์ โซคากราสิ่งห์
ปุ๋ยนา ปุ๋ยผัก และยาปราบศัตรูพืชทุกชนิด
ด้วยราคาย่อมเยาเป็นพิเศษ

ร้าน ถ. คีตปป์

ริมหน้าตลาดบางบัวทอง จังหวัดนนทบุรี

รับทำการถ่ายรูป ใน-นอก สถานที่

จำหน่ายและแก่นาฬิกา - วิทยุ - กั๊กฉม - กั๊กกรอบรูป

ท่านจะได้รับความสะดวก ราคาเยาว์

โรงน้ำแข็งสหผล

ตั้งอยู่หมู่ที่ ๒ ตำบลไสนลอย อำเภอบางบัวทอง

จังหวัดนนทบุรี

ทรงข้ามที่ว่าการอำเภอบางบัวทอง เป็นโรงงานทันสมัย

ผลิตน้ำแข็งสะอาดบริสุทธิ์ บริการรับส่งถึงที่และเป็นกันเอง

ราคาย่อมเยาว์ ให้ความสะดวกแก่ผู้มาคิกต่อทุกท่าน.

ร้านค้าไม้ กิ่งกิมฮวด

เลขที่ ๑๓๕ หมู่ที่ ๖ ตำบลโสนลอย อำเภอบางบัวทอง

จังหวัดนนทบุรี

ทำการค้าไม้แปรรูป และเครื่องอุปกรณ์การก่อสร้างทุกประเภท

ติดต่อได้ในราคาย่อมเยา

ร้านค้าไม้ขุนเชิงบางบัวทอง

เลขที่ ๗ หมู่ที่ ๑๒ ตำบลบางบัวทอง อำเภอบางบัวทอง

จังหวัดนนทบุรี

ทำการค้าไม้แปรรูป และเครื่องอุปกรณ์การก่อสร้างทุกชนิด

เชิญติดต่อ ท่านจะได้รับความพอใจทุกประการ

แหวกกิม

เลขที่ ๗๐-๗๑ ในตลาดปากเกร็ด นนทบุรี

เอเยนต์จำหน่ายจักรเย็บผ้าจักรทุกชนิด ทั้งเงินสดและเงินผ่อน

จ่ายเงินมัดจำเพียง ๓๐๐ บาท ก็มีจักรใช้ทันที รับซ่อมแซมและจำหน่าย

เครื่องอุปกรณ์ต่าง ๆ ด้วยราคาข่อมเยาว์ จำหน่ายสินค้าเบ็ดเตล็ดทุกชนิด

ยินดีต้อนรับทุกท่านอย่างกันเอง

พงษ์เจริญ

เลขที่ ๕ ในตลาดปากเกร็ดนนทบุรี

จำหน่ายกระเบื้องทุกชนิด และไม้แปรรูปทุกชนิด

ขนาดได้มาตรฐาน อุปกรณ์การก่อสร้างต่าง ๆ

ด้วยราคาข่อมเยาว์

ยินดีต้อนรับทุกท่านอย่างกันเอง

ร้านสหกรณ์ ปากเกร็ด จำกัดสินใช้

92-96 หมู่ 2 ตำบลปากเกร็ด อำเภอปากเกร็ด

วิธีการ

๑. เปิดรับสมาชิกไม่จำกัดจำนวน
๒. สมาชิกคนหนึ่งออกเสียงได้เสียงหนึ่ง โดยไม่คำนึงถึงจำนวนหุ้นที่ถือ
๓. จากคือตราออกใบในจำนวนหุ้นที่ตน
๔. แบ่งกำไรให้ตามสัดส่วนที่สมาชิกขอชอไปจากสหกรณ์
๕. กนชกส่วนหนึ่งท่ประหยัดไวนำไปใช้ในการขยายกิจการ
๖. ขยายตามราคาตลาดโดยวิธีเงินสด
๗. ให้การศึกษาแก่สมาชิกเป็นเนืองนิจ

การค้า

- จำหน่ายปุ๋ยนา แอมโมเฟอส ทรายหั่วหนักอินทรีย์ และปุ๋ยแอมโมเนียม ฟอสเฟต
ตราพัด
๑. จำหน่ายเครื่องเสื่อผ้าสำเร็จรูป
 ๒. จำหน่าย เครื่องดำขางครของสภาพบุรุษและสตรี
 ๓. จำหน่าย เครื่องแกวชตของขวงญ เครื่องถวดยขาม
 ๔. จำหน่าย เครื่องเขียนและสมุดของนักเรียน
 ๕. จำหน่าย เครื่องบริโภคต่าง ๆ เช่น ราวดำร, นาคาดทราย, นมขั่น, แป้งนม
 ๖. เป็นร้านขายส่งบุหรวของ โรงงานยาสูบ
 ๗. เป็นร้านขายส่งสำรปรุงพิเศษของ โรงงานสำรบางขั่น

โปรดให้ความไว้วางใจไว้กับร้านสหกรณ์ปากเกร็ด จำกัดสินใช้ ในการซื้อสินค้าต่าง ๆ ที่
จำเป็นแก่การครองชีพ เพราะท่านจะได้ของที่มีคุณภาพดี ชอင့်ดีในการชงควง และได้ราคา
ตามราคาตลาดเสมอ.

นักคำผิด

หน้า	บรรทัด	ผิด	ถูก
๓๗	๒	ทของกข	ทชนกข
๔๐	๓๐	๒% ทงน	๒% ทงน
๔๓	๓	๕ ชน	๕ ชน
๔๔	๓๕	๖ เงิน	๖ เงิน
๔๕	(บัญญัติของ สำนวนตัวอักษร ลำดับ ๖ อ. ไทรนชัย) (บัญญัติของ สำนวนตัวอักษรของรวม)	๒ ๔๗	๗ ๗๗
๕๗	๓๔	พ.ศ. ๒๕๐๐	พ.ศ. ๒๕๐๓
	๓๕	๓๗ เริง	๒๒ เริง
	๓๖	๓๘ เลขปากเกร็ด	๓๘ เลขปากเกร็ด
๖๒	๖	๖ ไทรนชัย	๖ ไทรนชัย
๖๓	๓๗	๖๕ ตงน	๖๕ ตงน
๗๐	๖	๖๖ ศึกษาธิการ	๖๖ ศึกษาธิการ
๗๓	๖	๖๗ ศึกษาบรม	๖๗ ศึกษาบรม
๗๗	๓๗	๖๘ บรจาด	๖๘ บรจาด
๓๓๕	๓๗	๖๙ ๖๙	๖๙ ๖๙
๓๔๒	๓๐	๖๙๙ สถานที่ตั้ง	๖๙๙ สถานที่ตั้ง
๓๔๔	๔	๖๙๙ ถนน	๖๙๙ ถนน
	๓๐	๖๙๙/๒๕๐๐	๖๙๙/๒๕๐๐
๓๖๐	๓๗	๖๙๙ เบียง	๖๙๙ เบียง
๓๖๒	๒๔	๖๙๙ ตำหรับ	๖๙๙ ตำหรับ
๓๗๐	๓๔	๖๙๙ ชิ่ง	๖๙๙ ชิ่ง
๓๗๖	๕	๖๙๙ ชนตรี	๖๙๙ ชนตรี
	๓๓	๖๙๙ เบียง	๖๙๙ เบียง

หน้า	บรรทัด	ผิด	ถูก
๓๗๗	๓๓	โน้	โน้
๓๗๗	๒	นพบร	นพบร
	๒๒	พทงาน	พทงาน
๓๗๖	๓๗	ปรังปรัง	ปรังปรัง
๒๐๐	๓๔	สจณสาขรรณะ	สจณสาขรรณะ
๒๐๖	๓๐	เทศบัญญัติ	เทศบัญญัติ
	๓๒	ขอมบ	ขอมบ
๒๑๓	๓๗	จอนแจ้	จอนแจ้

หมายเหตุ การแทรกบัญชี และ เข้าหน้าหนังสือ

๓. บัญชีแทรกกระหวางหน้า ๖๒ - ๖๓ เป็นบัญชีต่อขอความหน้า ๖๓
๒. บัญชีแทรกกระหวางหน้า ๓๒๒ - ๓๒๓ เป็นบัญชีต่อขอความหน้า ๓๒๓
(ผตงานของแผนกสรวพากร)
๓. บัญชีแทรกกระหวางหน้า ๓๖๗ - ๓๖๘ เป็นบัญชีต่อท้ายหน้า ๓๖๗
๔. ขอความหน้า ๒๔๘ ต่อหน้า ๒๔๗ และกิจการของ โรงพยาบาล โรคปอดคนทบร
เป็นหน้า ๒๔๘ กิจการของโรงเรียนประชาสงเคราะห์ธาเกอปากเกร็ด เป็นหน้า ๒๕๐

ด้วยอภิธานนาการ

จาก

ยี่ห้อไท้เฮงเต็ง

เลขที่ หมู่ที่ ๓ ก. บางศรีเมือง อ. เมือง จ. ไนนาทบุรี

รับทำการต่อเรือและซ่อมเรือทุกชนิด

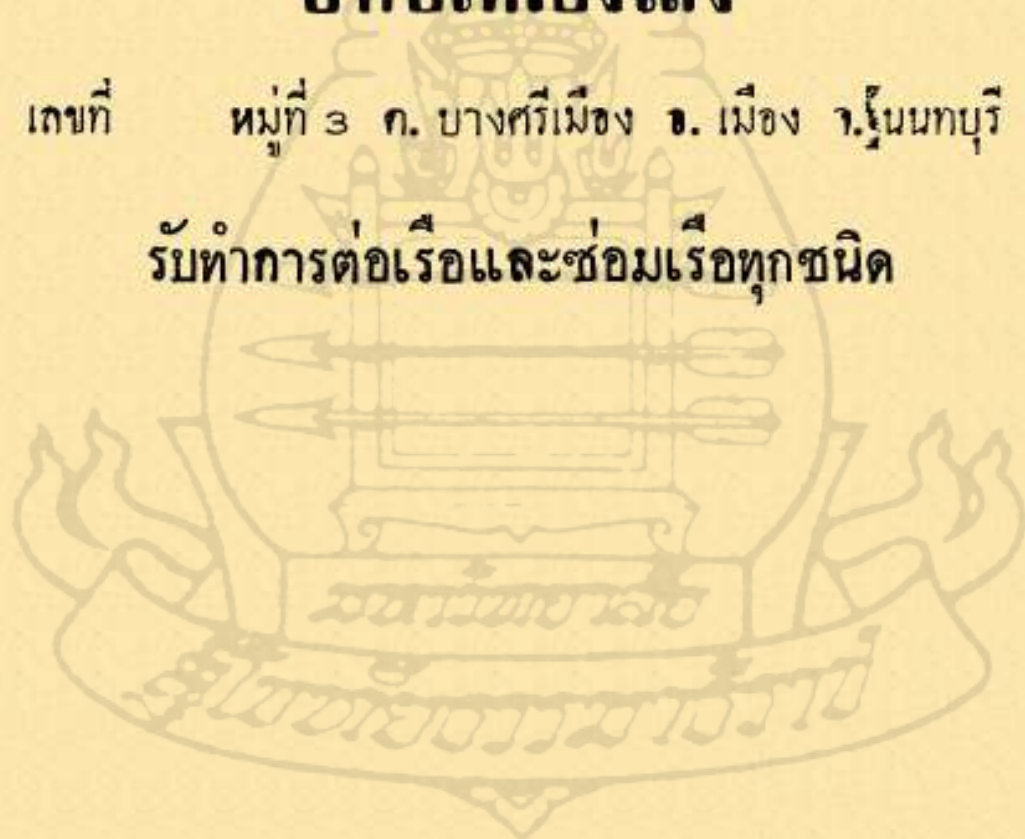



พิมพ์ที่ สำนักพิมพ์มณฑลบุรี 168 ถนนประชาธิปไตย หน้า อ. เมืองนนทบุรี

นายสกล ไสภารัตน์ พิมพ์ที่เลขที่ ๒๕๐๓

พิมพ์ที่ สำนักพิมพ์มณฑลบุรี 168 ถนนประชาธิปไตย หน้า อ. เมืองนนทบุรี

นายสกล ไสภารัตน์ พิมพ์ที่เลขที่ ๒๕๐๓

